

ការបញ្ចូល មេតិកភណ្ណស័ង្ស

ទៅក្នុងការសិក្សា
នៅអាស៊ីប៉ាស៊ីហ្វិក



បោះពុម្ពផ្សាយនៅឆ្នាំ ២០២៣ ដោយ

អង្គការអប់រំ វិទ្យាសាស្ត្រ និងវប្បធម៌របស់អង្គការសហប្រជាជាតិ (អង្គការយូណេស្កូ)

អគារលេខ ៧, place de Fontenoy, ៧៥៣៥២ Paris 0៧ SP ប្រទេសបារាំង

ការិយាល័យអង្គការយូណេស្កូ ប្រចាំទីក្រុងបាងកក

អគារលេខ ៩២០ ផ្លូវ សូយ៉ូរីត ព្រះខាណុង ខ្នងតើយ បាងកក ១០១១០ ប្រទេសថៃ

មជ្ឈមណ្ឌលព័ត៌មាន និងបណ្តាញអន្តរជាតិសម្រាប់បេតិកភណ្ឌវប្បធម៌អរូបី (ICHCAP)

៩៥ Seohak-ro, Wansan-gu, Jeonju, Jeollabuk-do ៥៥១០១ សាធារណរដ្ឋកូរ៉េ

និងមជ្ឈមណ្ឌលអប់រំអន្តរជាតិអាស៊ីប៉ាស៊ីហ្វិក (APCEIU)

១២០ Saemal-ro, Guro-gu, Seoul ០៨២៨៩ សាធារណរដ្ឋកូរ៉េ

© UNESCO ICHCAP និង APCEIU ឆ្នាំ២០២៣

ISBN: 978-92-3-000201-5



សៀវភៅនេះមានផ្សព្វផ្សាយនៅលើអ៊ីនធឺណិតក្រោមអាជ្ញាបណ្ណ Attribution-ShareAlike ៣.០ IGO (CC-BY-SA ៣.០ IGO) (<http://creativecommons.org/licenses/by-sa/3.0/igo/>)។ នៅពេលប្រើប្រាស់ខ្លឹមសារណាមួយចេញពីឯកសារនេះ អ្នកប្រើប្រាស់ត្រូវគោរពតាមលក្ខខណ្ឌប្រើប្រាស់របស់និហិតដ្ឋានអាចចូលប្រើប្រាស់បានដោយបើកចំហរបស់អង្គការ UNESCO (<http://www.unesco.org/open-access/terms-use-ccbysa-en>)។

ចំណងជើងដើម៖ Bringing Living Heritage to the Classroom in Asia-Pacific: A Resource Kit.។ បោះពុម្ពនៅឆ្នាំ ២០២២ ដោយអង្គការអប់រំ វិទ្យាសាស្ត្រ និងវប្បធម៌របស់អង្គការសហប្រជាជាតិ ប្រទេសបារាំង៖ ការិយាល័យអង្គការយូណេស្កូនៅទីក្រុងបាងកក ប្រទេសថៃ មជ្ឈមណ្ឌលព័ត៌មាន និងបណ្តាញអន្តរជាតិសម្រាប់បេតិកភណ្ឌវប្បធម៌អរូបីក្នុងតំបន់អាស៊ី និងប៉ាស៊ីហ្វិក (ICHCAP) សាធារណរដ្ឋកូរ៉េ និងមជ្ឈមណ្ឌលអប់រំអាស៊ីប៉ាស៊ីហ្វិកសម្រាប់ការអប់រំ និងការយល់ដឹងអន្តរជាតិ (APCEIU) សាធារណរដ្ឋកូរ៉េ។

រាល់ខ្លឹមសារនៅក្នុងសៀវភៅនេះ មិនមែនជាការបញ្ចេញមតិរបស់អង្គការយូណេស្កូ ចំពោះស្ថានភាពផ្លូវច្បាប់ ដែនដី ទីក្រុង ឬតំបន់ ឬរបស់អាជ្ញាធរនៃប្រទេសណាមួយ ឬពាក់ព័ន្ធនឹងព្រំប្រទល់ ឬព្រំដែនរបស់ប្រទេស ដែនដី ទីក្រុង ឬតំបន់ទាំងនោះឡើយ។

គំនិត និងទស្សនៈដែលបានលើកឡើងនៅក្នុងឯកសារនេះ គឺជាគំនិត និងទស្សនៈរបស់អ្នកនិពន្ធសុទ្ធសាធ ពោលគឺមិនមែនជាគំនិត និងទស្សនៈរបស់អង្គការយូណេស្កូនោះទេ។

រូបភាពដែលមានសញ្ញាផ្កាយ * មិនស្ថិតនៅក្រោមអាជ្ញាបណ្ណ CC-BY-SA ហើយមិនអាចប្រើ ឬថតចម្លងដោយគ្មានការអនុញ្ញាតជាមុនពីម្ចាស់កម្មសិទ្ធិបញ្ញាឡើយ។

សម្របសម្រួលគម្រោង៖ Duong Bich Hanh និង Hangying Li

ដឹកនាំការងារ៖ Vanessa Achilles

សម្របសម្រួលការផលិត៖ Waraporn K. Onnom និង Korapat Praputum

កែសម្រួលភាសាអង់គ្លេស៖ Ellen Meleisea

កែសម្រួលភាសាខ្មែរ៖ Makara Hong

រចនាក្រាហ្វិក (ភាសាអង់គ្លេស)៖ Patcharin Eak-Onsang និង Sirisak Chaiyasook

បកប្រែ និងរចនាក្រាហ្វិក (ភាសាខ្មែរ)៖ First-Class Solutions Ltd.

រូបភាពគម្រប និងខាងក្នុង៖ Gang of the Unicorn Co., Ltd.

រូបខាងក្នុង៖ Matanat Babayeva/Shutterstock.com *

TH/C3-6380/CLT/22/025

សេចក្តីសង្ខេប

ផ្លាស់ប្តូរការអប់រំ តាមរយៈការបញ្ចូលបេតិកភណ្ឌរស់នៅតាមសាលា

ការបញ្ចូលបេតិកភណ្ឌរស់នៅក្នុងការសិក្សា អាចជួយពង្រឹងគុណភាពអប់រំ ធ្វើឱ្យសកម្មភាពរបស់សិស្ស និងគ្រូកាន់តែមានភាពរស់រវើក ហើយរួមចំណែកក្នុងការបែរក្បាលបេតិកភណ្ឌនេះឱ្យនៅមានជីវិតសម្រាប់មនុស្សជំនាន់បច្ចុប្បន្ន និងជំនាន់ក្រោយ។ លើសពីនេះទៅទៀត ខណៈដែលជំងឺរាតត្បាតកូវីដ-១៩ កំពុងកើតមានឡើង បេតិកភណ្ឌរស់អាចដើរតួនាទីយ៉ាងសំខាន់ក្នុងការធានាឱ្យបាននូវសុខុមាលភាព និងភាពស្ងប់រស់សហគមន៍។

អង្គការយូណេស្កូ លើកទឹកចិត្តឱ្យប្រទេសនានាការពារបេតិកភណ្ឌរស់តាមរយៈការអប់រំក្នុងប្រព័ន្ធ និងក្រៅប្រព័ន្ធ។ ចាប់តាំងពីដំណាច់ឆ្នាំ២០១៩ ដល់ដើមឆ្នាំ២០២២ អង្គការយូណេស្កូ បាន និងកំពុងធ្វើការជាមួយដៃគូនានា ដើម្បីអនុវត្តគម្រោងសាកល្បង “ការសិក្សាបេតិកភណ្ឌរស់នៅតាមសាលា” នៅក្នុងប្រទេសចំនួនប្រាំមួយក្នុងតំបន់អាស៊ី និងប៉ាស៊ីហ្វិក ដែលក្នុងនោះរួមមាន ប្រទេសកម្ពុជា កាហ្សាក់ស្ថាន គៀរដីស្ថាន នេប៉ាល់ សាធារណរដ្ឋកូរ៉េ និងថៃ។ សិស្សជាង ១ ៩០០ នាក់មកពីសាលាចំនួន ២១ បានចូលរួមក្នុងគម្រោងនេះ ប្រកបដោយនវានុវត្តន៍។ នៅក្នុងដំណើរការនេះ គ្រូបង្រៀនចំនួន ៨៦ នាក់ ដែលក្នុងនោះ ស្រ្តីមានចំនួនជាងពីរភាគបីបានចូលរួមរៀបចំ និងធ្វើតេស្តមេរៀន និងសកម្មភាពចំនួន ១០១។



សៀវភៅនេះ គឺជាមគ្គុទេសក៍ណែនាំជាដំបូង ហើយជាធនធានសំខាន់ ថាតើហេតុអ្វីត្រូវបញ្ចូលបេតិកភណ្ឌរស់ទៅក្នុងមេរៀននានា ក៏ដូចជាសកម្មភាពក្រៅកម្មវិធីសិក្សា ហើយត្រូវបញ្ចូលតាមរបៀបណា។

មិនថាអ្នកជាអ្នករៀបចំគោលនយោបាយ អ្នកគ្រប់គ្រងសាលា គ្រូបង្រៀន សិស្ស ឪពុកម្តាយ អ្នកអនុវត្តបេតិកភណ្ឌនោះទេ អ្នកសុទ្ធតែមានតួនាទីសំខាន់នៅក្នុងដំណើរការនេះ។



“ដោយសារតែសង្គ្រាមបានផ្តើមចេញពីចិត្តមនុស្ស ដូច្នេះការកសាងសន្តិភាពក៏ត្រូវចាប់ផ្តើមចេញពីចិត្តមនុស្សដែរ។”

ការបញ្ចូល បេតិកភណ្ឌរស់

ទៅក្នុងការសិក្សា
នៅអាស៊ីប៉ាស៊ីហ្វិក

សៀវភៅណែនាំ

អារម្ភកថា

សៀវភៅនេះជាសមិទ្ធផលនៃគម្រោងរបស់អង្គការយូណេស្កូ “ការសិក្សាបេតិកភណ្ឌរស់នៅក្នុងតំបន់អាស៊ីប៉ាស៊ីហ្វិក” ដែលបានអនុវត្តចន្លោះពីដំណាច់ឆ្នាំ២០១៩ ដល់ដើម ឆ្នាំ២០២២។ សៀវភៅនេះ បានដកស្រង់បទពិសោធន៍ និងមេរៀនដែលទទួលបានពីគម្រោងនានា ការសិក្សា និងការអង្កេតផ្សេងៗកាលពីពេលមុនៗ ដែលអនុវត្តនៅក្នុងតំបន់អាស៊ីប៉ាស៊ីហ្វិក និងគម្រោងថ្មីៗរបស់អង្គការយូណេស្កូ “ការសិក្សាបេតិកភណ្ឌរស់នៅអឺរ៉ុប”។

គម្រោង “ការសិក្សាបេតិកភណ្ឌរស់នៅតំបន់អាស៊ីប៉ាស៊ីហ្វិក” មានគោលបំណងលើកកម្ពស់ការយល់ដឹងអំពីសារៈសំខាន់នៃបេតិកភណ្ឌរស់តាមរយៈការអប់រំក្នុងប្រព័ន្ធ និងក្រៅប្រព័ន្ធ និងជំរុញឱ្យបណ្តាប្រទេសនៅតំបន់អាស៊ីប៉ាស៊ីហ្វិកធ្វើការអភិរក្សបេតិកភណ្ឌនេះ និងជំរុញការស្វែងយល់ពីគ្នាទៅវិញទៅមក និងភាពជាពលរដ្ឋសកលលោក។

តាមរយៈគម្រោងនេះ សកម្មភាពមានភាពច្នៃប្រឌិតនានាពាក់ព័ន្ធនឹងបេតិកភណ្ឌរស់ បានចងក្រង និងប្រើដោយគ្រូបង្រៀនចំនួន ៨៦ រូប ដែលក្នុងនោះមានស្ត្រីជាងពីរភាគបីនៅតាមសាលាចំនួន ២១ ក្នុងប្រទេសចំនួន ៦ រួមមានប្រទេសកម្ពុជា កាហ្សាក់ស្ថាន គៀរដីស្ថាន នេប៉ាល់ សាធារណរដ្ឋកូរ៉េ និងថៃ ដោយមានការចូលរួមពីសំណាក់សិស្សានុសិស្ស និងអ្នកប្រតិបត្តិបេតិកភណ្ឌ។ ជារួម សិស្សចំនួន ១ ៩០០ នាក់បានទទួលផលពីមេរៀន និងសកម្មភាពចំនួន ១០១ ដែលបានរួមចំណែកដល់ការលើកកម្ពស់លទ្ធផលសិក្សារបស់ពួកគេ និងបង្កើតចំណាប់អារម្មណ៍ថ្មី និងការចូលរួមនៅក្នុងបេតិកភណ្ឌវប្បធម៌។ នៅក្នុងអំឡុងពេលផ្ទះជំងឺពត្យាតកូរីដ-១៩ សកម្មភាពគម្រោងភាគច្រើនបានរៀបចំតាមអ៊ីនធឺណិត ហើយពេលខ្លះ ការសិក្សាបានរៀបចំតាមប្រព័ន្ធអ៊ីនធឺណិត ដែលបានបង្ហាញថា បេតិកភណ្ឌរស់អាចបញ្ចូលទៅក្នុងការអប់រំ ហើយមានលទ្ធផលវិជ្ជមាន ទោះបីជាស្ថិតក្នុងពេលមានបញ្ហាប្រឈមយ៉ាងណាក៏ដោយ។

គម្រោងនេះត្រូវបានអនុវត្តដោយមានកិច្ចសហការជាដៃគូរវាងយូណេស្កូ មជ្ឈមណ្ឌលព័ត៌មាន និងបណ្តាញអន្តរជាតិសម្រាប់បេតិកភណ្ឌវប្បធម៌អរូបីនៅអាស៊ីប៉ាស៊ីហ្វិក (ICHCAP) និង មជ្ឈមណ្ឌលអប់រំអន្តរជាតិអាស៊ីប៉ាស៊ីហ្វិក (APCEIU) ដោយមានការគាំទ្រផ្នែកហិរញ្ញវត្ថុបន្ថែមពីនាយកដ្ឋានវប្បធម៌ និងទេសចរណ៍ឆេងឌូ (Chengdu)។

គម្រោងដាក់បញ្ចូលបេតិកភណ្ឌរស់ក្នុងការអប់រំនេះ គឺជាផ្នែកមួយនៃកិច្ចខិតខំប្រឹងប្រែងជាប្រព័ន្ធ និងយូរអង្វែងគ្រប់ជំហានទាំងអស់នឹងនាំយើងឆ្ពោះទៅរកអនាគតតម្លា ដែលមានការគោរព និងស្រលាញ់ផ្នែកវប្បធម៌ ប្រព័ន្ធអប់រំត្រូវបានរៀបចំឱ្យស្របទៅតាមបរិបទ មានភាពប្រទាក់ក្រឡាគ្នា និងផ្តល់នូវគុណប្រយោជន៍សម្រាប់សិស្ស។ គម្រោងនេះក៏រួមចំណែកដល់ការអនុវត្តគម្រោង “រួមគ្នាដើម្បីសន្តិភាព” ជាកំនិតផ្តួចផ្តើមមួយរបស់អង្គការយូណេស្កូ ដែលមានបំណងកសាងអនាគត ប្រកបដោយសន្តិភាព និងនិរន្តរភាពនៅតំបន់អាស៊ីប៉ាស៊ីហ្វិក។

Shigeru Aoyagi
នាយក
អង្គការយូណេស្កូ បាងកក

Ji Sung Kim
នាយក
មជ្ឈមណ្ឌល ICHCAP

Hyun Mook Lim
នាយក
មជ្ឈមណ្ឌល APCEIU

សេចក្តីថ្លែងអំណរគុណ

ឯកសារមេរៀនអំពី “ការបញ្ចូលបេតិកភណ្ឌរស់ទៅក្នុងការសិក្សានៅអាស៊ីប៉ាស៊ីហ្វិក” គឺជាលទ្ធផលនៃគំនិតផ្តួចផ្តើមរយៈពេលវែងដោយមានការសម្របសម្រួលដោយអង្គការ UNESCO ប្រចាំទីក្រុងបាងកក ក្រោមកិច្ចសហការជាមួយនឹងមជ្ឈមណ្ឌលប្រភេទទី ២ របស់អង្គការ UNESCO ហៅកាត់ថា ICHCAP និង APCEIU ដោយមានការសហការជាមួយនឹងការិយាល័យអង្គការ UNESCO ប្រចាំទីក្រុង Almaty, Kathmandu និងទីក្រុងភ្នំពេញ និងការិយាល័យផ្នែកបេតិកភណ្ឌរស់ប្រចាំនៅទីស្នាក់ការកណ្តាលរបស់អង្គការ UNESCO។

យើងខ្ញុំសូមថ្លែងអំណរគុណចំពោះលោកគ្រូអ្នកគ្រូ និងសិស្សានុសិស្ស មន្ត្រីអភិវឌ្ឍន៍គោលនយោបាយអប់រំ និងអ្នកគ្រប់គ្រង អ្នកជំនាញផ្នែកវប្បធម៌ និងអ្នកអនុវត្តការងារបេតិកភណ្ឌ និងសមាជិកសហគមន៍មកពីប្រទេសសាកល្បងទាំងប្រាំមួយ (កម្ពុជា កាហ្សាក់ស្ថាន គៀរជីស្ថាន នេប៉ាល់ សាធារណរដ្ឋកូរ៉េ និងប្រទេសថៃ) ដែលបានចូលរួមក្នុងដំណើរការនេះ ប្រកបដោយភាពរីករាយ និងការប្តេជ្ញាចិត្តខ្ពស់។ អ្នកចូលរួមទាំងអស់ បានជួយកែលម្អវិធីសាស្ត្រនេះ ដើម្បីបញ្ចូលបេតិកភណ្ឌរស់ទៅក្នុងថ្នាក់រៀន និងរួមចំណែកដល់ការកែលម្អគុណភាព និងការពារបេតិកភណ្ឌរស់ទាំងនៅក្នុងប្រទេសទាំងនេះ និងបណ្តាប្រទេសផ្សេងៗនៅលើពិភពលោក។

យើងក៏សូមថ្លែងអំណរគុណចំពោះការរួមចំណែកផ្តល់ឧទាហរណ៍ និងករណីសិក្សាពីគម្រោងដែលទទួលបានមូលនិធិគាំទ្រពីប្រទេសជប៉ុនរបស់អង្គការ UNESCO “ការសិក្សាជាមួយបេតិកភណ្ឌអរូបីសម្រាប់អនាគតប្រកបដោយចីរភាព” (ឆ្នាំ២០១២-២០១៥) ដែលអនុវត្តនៅក្នុងប្រទេសជប៉ុន (ប៉ាគីស្ថាន វៀតណាម អ៊ីសបេគីស្ថាន និងប្រទេសវៀតណាម) ក៏ដូចជាពីការស្ទង់មតិថ្មីៗ “ការបង្រៀន និងការរៀនជាមួយ និងអំពីបេតិកភណ្ឌវប្បធម៌អរូបីនៅតំបន់អាស៊ីប៉ាស៊ីហ្វិក” ដែលអនុវត្តដោយសហការជាមួយនឹង ICHCAP (ឆ្នាំ២០១៩-២០២០)។

សម្រាប់ឈ្មោះបុគ្គលផ្សេងទៀត ដែលបានចូលរួមក្នុងគម្រោងនេះ សូមមើលបញ្ជីឈ្មោះពេញនៅចុងបញ្ចប់សៀវភៅនេះ។

មាតិកា

កូនសៀវភៅទី១៖ តើបេតិកភណ្ឌរស់ជាអ្វី ?	11
កូនសៀវភៅទី ២៖ ហេតុអ្វីត្រូវបង្រៀនជាមួយបេតិកភណ្ឌរស់ ?	21
កូនសៀវភៅទី ៣៖ ការរៀបចំឱ្យត្រូវគ្នានឹងអាទិភាពអប់រំ	41
កូនសៀវភៅទី ៤៖ វិធីសាស្ត្រប្រាំមួយជំហានសម្រាប់ជាមគ្គុទេសក៍ដល់គ្រូបង្រៀន	61
កូនសៀវភៅទី ៥៖ តួនាទីរបស់ឪពុកម្តាយអាណាព្យាបាល និងសមាជិកសហគមន៍	115
កូនសៀវភៅទី ៦៖ តួនាទីរបស់ថ្នាក់គ្រប់គ្រងសាលា	123
កូនសៀវភៅទី ៧៖ តួនាទីរបស់អ្នករៀបចំគោលនយោបាយ	133
កូនសៀវភៅទី ៨៖ ឯកសារ និងធនធាន	141
កូនសៀវភៅទី ៩៖ សាច់រឿងរបស់គ្រូបង្រៀន	225

អំពីសៀវភៅនេះ

ការដាក់បញ្ចូលបេតិកភណ្ឌរស់ក្នុងកម្មវិធីអប់រំ អាចធ្វើឱ្យការសិក្សាកាន់តែស្របទៅតាមបរិបទ មានភាពប្រទាក់ក្រឡាគ្នា និងមានការចូលរួមពីសិស្ស ហើយក៏ជួយលើកកម្ពស់ការយល់ដឹងអំពីសារៈសំខាន់នៃការការពារបេតិកភណ្ឌរស់ផងដែរ។

ការអនុវត្តវិធីសាស្ត្រនេះតម្រូវឱ្យមានកិច្ចសហការពីភាគីពាក់ព័ន្ធជាច្រើន។ គ្រូបង្រៀនគឺជាបុគ្គលដែលមានតួនាទីដ៏សំខាន់។ ភាគីពាក់ព័ន្ធផ្សេងទៀតរួមមាន សិស្សានុសិស្ស ឪពុកម្តាយ អាណាព្យាបាល សមាជិកសហគមន៍ និងគ្រឹះស្ថានវប្បធម៌។ ដើម្បីធ្វើការបញ្ជ្រាបវិធីសាស្ត្រនេះបានគ្រូបង្រៀនត្រូវមានការគាំទ្រពីថ្នាក់គ្រប់គ្រងសាលា និងអ្នករៀបចំគោលនយោបាយ។

តើនរណាជាអ្នកប្រើសៀវភៅនេះ ?

សៀវភៅនេះគឺជាឯកសារ និងមគ្គុទេសក៍សម្រាប់អ្នកដែលចាប់អារម្មណ៍លើប្រធានបទនេះ។ សៀវភៅនេះអាចឱ្យយើងស្វែងយល់ថា តើហេតុអ្វីបានជាការបញ្ចូលបេតិកភណ្ឌទៅក្នុងការសិក្សា មានប្រយោជន៍សម្រាប់សិស្សានុសិស្ស គ្រូបង្រៀន និងសហគមន៍ពាក់ព័ន្ធ។ សៀវភៅនេះ ក៏មានឯកសារជួយដល់គ្រូបង្រៀន ក្នុងការបង្កើតសកម្មភាពនានា មិនថាសកម្មភាពនោះនៅក្នុងកម្មវិធីសិក្សា ឬក្រៅកម្មវិធីសិក្សានោះទេ ហើយសៀវភៅនេះក៏មានព័ត៌មានសម្រាប់មនុស្សផ្សេងទៀត ដើម្បីជួយគាំទ្រដល់គ្រូបង្រៀនក្នុងការអនុវត្តដំណើរការនេះ។

សៀវភៅនេះមានសារៈសំខាន់សម្រាប់៖

- **គ្រូបង្រៀន** ដោយមិនគិតពីកម្រិតនៃការបង្រៀនឡើយ (បឋមសិក្សា មធ្យមសិក្សា ឬលើសពីនេះ) និងមិនគិតពីមុខវិជ្ជា (មនុស្សសាស្ត្រ មុខវិជ្ជាវិទ្យាសាស្ត្រ វប្បធម៌ ។ល។)
- **ឪពុកម្តាយ អាណាព្យាបាល និងសមាជិកសហគមន៍**
- **ថ្នាក់គ្រប់គ្រងសាលា**
- **អ្នករៀបចំគោលនយោបាយ** នៅតាមនាយកដ្ឋាន និងក្រសួងអប់រំ

នៅក្នុងការប្រើប្រាស់សៀវភៅនេះ មនុស្សគោលដៅមិនចាំបាច់ត្រូវតែស្គាល់ច្បាស់ពីអត្ថន័យនៃបេតិកភណ្ឌវប្បធម៌អរូបី (ICH) នេះឡើយ។

តើសៀវភៅនេះបង្ហាញអំពីចំណុចអ្វីខ្លះ ?

1 តើបេតិកភណ្ឌរស់ជាអ្វី ?

ពណ៌នាអំពីខ្លឹមសារសំខាន់ៗទាក់ទងនឹងបេតិកភណ្ឌរស់ និងកិច្ចការពារបេតិកភណ្ឌរស់ ហើយតើយើងម្នាក់ៗអាចធ្វើអ្វីខ្លះបានដើម្បីការពារបេតិកភណ្ឌទាំងនេះ។

2 ហេតុអ្វីត្រូវប្រៀនជាមួយបេតិកភណ្ឌរស់ ?

ពន្យល់អត្ថប្រយោជន៍នៃការបញ្ចូលបេតិកភណ្ឌរស់ក្នុងកម្មវិធីសិក្សា។

3 ការរៀបចំឱ្យត្រូវគ្នាជាមួយអាទិភាពអប់រំ

ស្វែងយល់ថាតើ ការបង្រៀន និងការសិក្សាបេតិកភណ្ឌរស់ជួយគាំទ្រដល់អាទិភាពអប់រំផ្សេងទៀតដូចម្តេចខ្លះ។

4 វិធីសាស្ត្រប្រាំមួយជំហានសម្រាប់ជាមគ្គុទេសក៍ដល់គ្រូបង្រៀន

ជាមគ្គុទេសក៍ដល់គ្រូបង្រៀន ទៅតាមវិធីសាស្ត្រប្រាំមួយជំហាន ក្នុងការរៀបចំផែនការមេរៀន និងសកម្មភាពក្នុងថ្នាក់រៀន ដែលមានបញ្ចូលបេតិកភណ្ឌរស់។

5 តួនាទីរបស់ឪពុកម្តាយ អាណាព្យាបាល និងសមាជិកសហគមន៍

ពណ៌នាថា តើឪពុកម្តាយ អាណាព្យាបាល និងសមាជិកសហគមន៍ អាចការពារបេតិកភណ្ឌរស់ និងជួយគាំទ្រដល់ការអប់រំរបស់កុមារតាមវិធីណាខ្លះ។

6 តួនាទីរបស់ថ្នាក់គ្រប់គ្រងសាលា

ពន្យល់ថា តើថ្នាក់គ្រប់គ្រងសាលាធ្វើយ៉ាងណាអាចជួយគាំទ្រដល់គ្រូបង្រៀន រួចជួយផ្សារភ្ជាប់សាលាជាមួយនឹងសហគមន៍មូលដ្ឋាន។

7 តួនាទីរបស់អ្នករៀបចំគោលនយោបាយ

ពន្យល់ថាតើអ្នករៀបចំគោលនយោបាយអាចធ្វើដូចម្តេចខ្លះដើម្បីជួយគាំទ្របេតិកភណ្ឌរស់ និងលើកកម្ពស់គុណភាពអប់រំ។

8 ឯកសារ និងធនធាន

ផ្តល់ឯកសារ ករណីសិក្សា និងឧទាហរណ៍ជាក់ស្តែង។

9 សាច់រឿងរបស់គ្រូបង្រៀន

ផ្តល់ឧទាហរណ៍បង្ហាញពីបទពិសោធន៍របស់គ្រូបង្រៀន

នៅក្នុងសៀវភៅនេះ មានករណីសិក្សា និងឧទាហរណ៍អំពីជីវិតពិតជាច្រើន ដែលបានចងក្រងចេញពីតំបន់អាស៊ីប៉ាស៊ីហ្វិក ក៏ដូចជា ឯកសារ និងធនធានចាំបាច់ ដែលអ្នកប្រើប្រាស់អាចយោងតាម នៅពេលបន្តការងារឆ្ពោះទៅមុខជាមួយនឹងសៀវភៅនេះ។

រីឯអ្នកគិតគូរជីវិតចល់អំពី **“ការសិក្សាបេតិកភណ្ឌវប្បធម៌អូប៊ីនៅអាស៊ីប៉ាស៊ីហ្វិក”** [CLICK](#) និងកម្មវិធីសិក្សាអនឡាញដោយខ្លួនឯងអំពី **“ការបញ្ចូលបេតិកភណ្ឌរស់ក្នុងថ្នាក់រៀននៅអាស៊ីប៉ាស៊ីហ្វិក”** [CLICK](#) ត្រូវបានបង្កើតឡើង ដើម្បីជាការបំពេញបន្ថែមសម្រាប់សៀវភៅនេះ។

របៀបប្រើប្រាស់សៀវភៅ

សៀវភៅនេះមានកូនសៀវភៅមួយចំនួនដែលអាចយកទៅប្រើប្រាស់សម្រាប់ការពិគ្រោះយោបល់ដាច់ដោយឡែក។ អ្នកអាចផ្តល់អាទិភាពលើកូនសៀវភៅណាមួយក៏បាន ដែលចាំបាច់បំផុតសម្រាប់អ្នកដោយផ្អែកលើតួនាទីរបស់អ្នក។ ប៉ុន្តែ ទោះជាយ៉ាងណា អ្នកត្រូវបានស្វាគមន៍ឱ្យប្រើប្រាស់សៀវភៅទាំងមូល។ ការស្វែងយល់បន្ថែមអំពីតួនាទីរបស់អ្នកដទៃនឹងជួយឱ្យអ្នកអាចស្វែងរកវិធីសាស្ត្រកាន់តែល្អប្រសើរក្នុងការសហការជាមួយនឹងពួកគេ។

អ្នកអាចទស្សនា **វីដេអូគំនូរជីវចល** **CLICK** វីដេអូគំនូរជីវចលសម្រាប់ការណែនាំខ្លីអំពីចំណុចសំខាន់ៗនៃសៀវភៅនេះ។

អ្នកអាចអនុវត្តតាម **វគ្គសិក្សាអនឡាញ** **CLICK** ដើម្បីធ្វើផែនការមេរៀនដំបូងរបស់អ្នក ទៅតាមជំហានម្តងមួយៗ។ នៅពេលបញ្ចប់ការសិក្សាវគ្គអនឡាញនេះ អ្នកនឹងទទួលបានវិញ្ញាបនបត្របញ្ជាក់ការសិក្សា។



ការបញ្ចូលបេតិកភណ្ណរស់
ទៅក្នុងការសិក្សានៅអាស៊ីប៉ាស៊ីហ្វិក
សៀវភៅណែនាំ

កូនសៀវភៅ

1

តើ
បេតិកភណ្ណរស់
ជាអ្វី?

សៀវភៅនេះ

មានបំណងជួយគាំទ្រគ្រូបង្រៀន អ្នកគ្រប់គ្រងក្នុងវិស័យអប់រំ និងសហគមន៍ ក្នុងការដាក់បញ្ចូលបេតិកភណ្ឌក្នុងស្រុក ទៅក្នុងសកម្មភាពសិក្សា ឲ្យកាន់តែមានភាពប្រទាក់ក្រឡា គ្នា និងមានការចូលរួមកាន់តែច្រើនពីសំណាក់សិស្សានុសិស្ស និងការពារបេតិកភណ្ឌវប្បធម៌។

សៀវភៅនេះ មានកូនសៀវភៅចំនួនប្រាំបួន៖

- ▶ **1** តើបេតិកភណ្ឌរស់ជាអ្វី?
- 2** ហេតុអ្វីត្រូវបង្រៀនជាមួយបេតិកភណ្ឌរស់?
- 3** ការរៀបចំឱ្យត្រូវគ្នាជាមួយអាទិភាពអប់រំ
- 4** វិធីសាស្ត្រប្រាំមួយជំហានសម្រាប់ជាមគ្គុទេសក៍ដល់គ្រូបង្រៀន
- 5** តួនាទីរបស់ឪពុកម្តាយអាណាព្យាបាល និងសមាជិកសហគមន៍
- 6** តួនាទីរបស់ថ្នាក់គ្រប់គ្រងសាលា
- 7** តួនាទីរបស់អ្នករៀបចំគោលនយោបាយ
- 8** ឯកសារ និងធនធាន
- 9** សាច់រឿងរបស់គ្រូបង្រៀន

កូនសៀវភៅ

1

តើបេតិកភណ្ឌរស់ជាអ្វី?

កូនសៀវភៅនេះមានការពន្យល់ថាតើបេតិកភណ្ឌរស់ជាអ្វី ហើយហេតុអ្វីបានជាត្រូវការការពារបេតិកភណ្ឌរស់ និង អំពីរបៀបការពារ។

កូនសៀវភៅ “បេតិកភណ្ឌរស់ជាអ្វី?” មានបីផ្នែក៖

- ▶ តើបេតិកភណ្ឌរស់ជាអ្វី?
- ▶ សហគមន៍បេតិកភណ្ឌរស់
- ▶ កិច្ចការពារបេតិកភណ្ឌវប្បធម៌អរូបី



១.១ តើបេតិកភណ្ឌរស់ជាអ្វី?

បេតិកភណ្ឌគឺជាកេរតំណែលរបស់យើងពីអតីតកាល ជាអ្វីដែលយើងរស់នៅជាមួយសព្វថ្ងៃ ហើយជាអ្វីដែល យើងនឹងបញ្ជូនទៅឱ្យមនុស្សជំនាន់ក្រោយទៀត។ បេតិកភណ្ឌវប្បធម៌ និងបេតិកភណ្ឌធម្មជាតិរបស់យើង គឺជា ប្រភពដែលមិនអាចជំនួសបានឡើយសម្រាប់ជីវិត សុខុមាលភាព និងកម្លាំងចិត្តរបស់យើង។ និយាយម្យ៉ាងទៀត បេតិកភណ្ឌគឺជាអ្វីៗទាំងឡាយដែលអ្នកចង់ផ្សព្វផ្សាយទៅឱ្យកូនៗ និងចៅៗរបស់អ្នក។



តើអ្វីខ្លះដែលអ្នកចាត់ទុកថាជា “បេតិកភណ្ឌ” របស់អ្នក?

បេតិកភណ្ឌវប្បធម៌មានភាពចម្រុះខ្លាំងណាស់ ប៉ុន្តែអាចយកមកចាត់ថ្នាក់ចេញជាពីរប្រភេទសំខាន់ៗ៖ (១) រូបី និង (២) អរូបី។

បេតិកភណ្ឌវប្បធម៌រូបិ៍

- ▶ បេតិកភណ្ឌវប្បធម៌ដែលអាចចល័តបាន៖ វត្ថុ គំនូរ ចម្លាក់ កាក់ សាស្ត្រាស្លឹករឹត ។ល។
- ▶ បេតិកភណ្ឌវប្បធម៌ដែលមិនអាចចល័តបាន៖ ប្រាសាទ ទីតាំងបុរាណវិទ្យា ។ល។
- ▶ បេតិកភណ្ឌវប្បធម៌ក្រោមទឹក៖ នាវាលិច សំណង់ បាក់បែក និងទីក្រុងលិចក្រោមទឹក។ល។
- ▶ ទីតាំងធម្មជាតិ ដែលមានទំនាក់ទំនងជាមួយនឹង សកម្មភាពរបស់មនុស្ស ហើយដែលឆ្លុះបញ្ចាំងពី វប្បធម៌របស់ពួកគេ។



បេតិកភណ្ឌវប្បធម៌អរូបិ៍

- ▶ ...ជាទម្លាប់ ការនិយាយស្តី ចំណេះដឹង និង ជំនាញ ដែលកំពុងប្រតិបត្តិ និងផ្ទេរពីមួយ ជំនាន់ទៅមួយជំនាន់។ ឧទាហរណ៍ រួមមាន៖ របាំ ពិធីសាសនា ពិធីបុណ្យ ការនិទានរឿង សិប្បកម្ម ។ល។
- ▶ ...ជួយឱ្យមនុស្សស្គាល់ពីចីរភាព អត្តសញ្ញាណ និងភាពជាចំណែកមួយនៅក្នុងសហគមន៍មួយ ឬ ច្រើន។
- ▶ ...មានលក្ខណៈជាសហគមន៍។ មានតែ សមាជិក សហគមន៍ប៉ុណ្ណោះ អាចសម្រេចចិត្តថាតើ ការ និយាយស្តីណាមួយ ជាផ្នែកមួយនៃបេតិកភណ្ឌរស់ របស់ខ្លួនដែរ ឬអត់ ហើយថាតើពួកគេប្រតិបត្តិការ និយាយស្តីនោះ តាមរបៀបណា មិនមែនអ្នកជំនាញ ឬអាជ្ញាធរជាអ្នកសម្រេចនោះទេ។
- ▶ ...គឺជាបេតិកភណ្ឌរស់។ វាមានលក្ខណៈជាប្រពៃណី ប៉ុន្តែ ក៏ទាន់សម័យដែរ។ មានលក្ខណៈប្រែប្រួល ហើយរបៀបរបបនៃការប្រតិបត្តិ ក៏ប្រែប្រួលទៅតាម ពេលវេលា ហើយត្រូវបានយកទៅបង្កើតឡើងវិញ ជាប្រចាំ។ បេតិកភណ្ឌរស់ពុំមានទម្រង់ “យថាភូត” ណាមួយនោះឡើយ។
- ▶ ...មានគ្រប់ទីកន្លែង។ មនុស្សគ្រប់រូប មិនថារស់នៅ ទីណា ធ្វើអ្វី និងជានរណានោះទេ សុទ្ធតែមាន បេតិកភណ្ឌវប្បធម៌អរូបិ៍។ ពួកគេយកបេតិកភណ្ឌ រស់តាមខ្លួន មិនថាពួកគេទៅទីណានោះឡើយ។
- ▶ ...ត្រូវបាន ចែករំលែក។ ធាតុផ្សំដែលស្រដៀងគ្នា អាចត្រូវបានយកទៅប្រតិបត្តិដោយមនុស្សនៅក្នុង សាសនា ឬប្រទេសផ្សេងៗ

— “ —

ពាក្យ “បេតិកភណ្ឌវប្បធម៌
រូបិ៍” និង “បេតិកភណ្ឌរស់”
អាចប្រើជំនួសគ្នាបាន។

— “ —

អនុសញ្ញាអង្គការយូណេស្កូឆ្នាំ២០០៣៖ អនុសញ្ញាអន្តរជាតិដើម្បីការពារបេតិកភណ្ឌរស់

កិច្ចការពារបេតិកភណ្ឌវប្បធម៌អរូបី ត្រូវបានកំណត់ច្បាប់ជាអន្តរជាតិតាមរយៈអនុសញ្ញា ឆ្នាំ២០០៣ សម្រាប់ កិច្ចការពារបេតិកភណ្ឌវប្បធម៌អរូបី។

- យោងតាមអនុសញ្ញាឆ្នាំ២០០៣ (មាត្រា ២) បេតិកភណ្ឌវប្បធម៌អរូបី “មានន័យថា ជាទម្លាប់ការអនុវត្ត ការតំណាង ការនិយាយស្តី ចំណេះដឹង ជំនាញ ក៏ដូចជាឧបករណ៍ វត្ថុ សិប្បនិម្មិត និងលំហវប្បធម៌ ដែល ពាក់ព័ន្ធនឹងចំណុចខាងដើម ដែលសហគមន៍នានា ក្រុមមនុស្ស ហើយពេលខ្លះ ក្រុមមនុស្សទទួលស្គាល់វា ថា ជាផ្នែកមួយនៃបេតិកភណ្ឌវប្បធម៌របស់ពួកគេ។ បេតិកភណ្ឌវប្បធម៌អរូបីនេះ បានផ្ទេរពីមនុស្សមួយជំនាន់ ទៅមួយជំនាន់ ហើយសហគមន៍ ឬប្រជាជន បានបង្កើតកែច្នៃឡើងវិញម្តងហើយម្តងទៀតជាប់ជាប្រចាំ ដើម្បីឆ្លើយតបទៅនឹងមជ្ឈដ្ឋានរបស់ខ្លួន និងទំនាក់ទំនងទៅវិញទៅមករបស់ពួកគេជាមួយនឹងធម្មជាតិ និង ប្រវត្តិសាស្ត្រ ក៏ដូចជាជួយឱ្យពួកគេស្គាល់ពីអត្តសញ្ញាណ និងបីរកាព ហេតុដូច្នោះ ជួយជំរុញឱ្យមានការគោរព ចំពោះភាពផ្សេងៗគ្នានៃវប្បធម៌ និងភាពច្នៃប្រឌិតរបស់មនុស្សជាតិ។
- រដ្ឋភាគី ពោលគឺ បណ្តាប្រទេសហត្ថលេខីនៃអនុសញ្ញានេះ មានទំនួលខុសត្រូវចាត់វិធានការនានាដើម្បីធ្វើ យ៉ាងណាឱ្យប្រាកដថា សហគមន៍ ប្រជាជន និងក្រុមសម្ព័ន្ធនានា ដែលស្ថិតនៅលើទឹកដីរបស់ខ្លួន អាចបន្ត ប្រតិបត្តិ និងផ្ទេរបេតិកភណ្ឌវប្បធម៌អរូបីរបស់ពួកគេក្នុងលក្ខណៈប្រកបដោយអត្ថន័យ។

ដើម្បីស្វែងយល់ថាតើប្រទេសរបស់អ្នកបាន ឬមិនបានផ្តល់សច្ចាប័នលើអនុសញ្ញាឆ្នាំ២០០៣ ឬអត់នោះ សូមចូលមើលក្នុងគេហទំព័រផ្លូវការរបស់អនុសញ្ញានេះ៖ [CLICK](#)

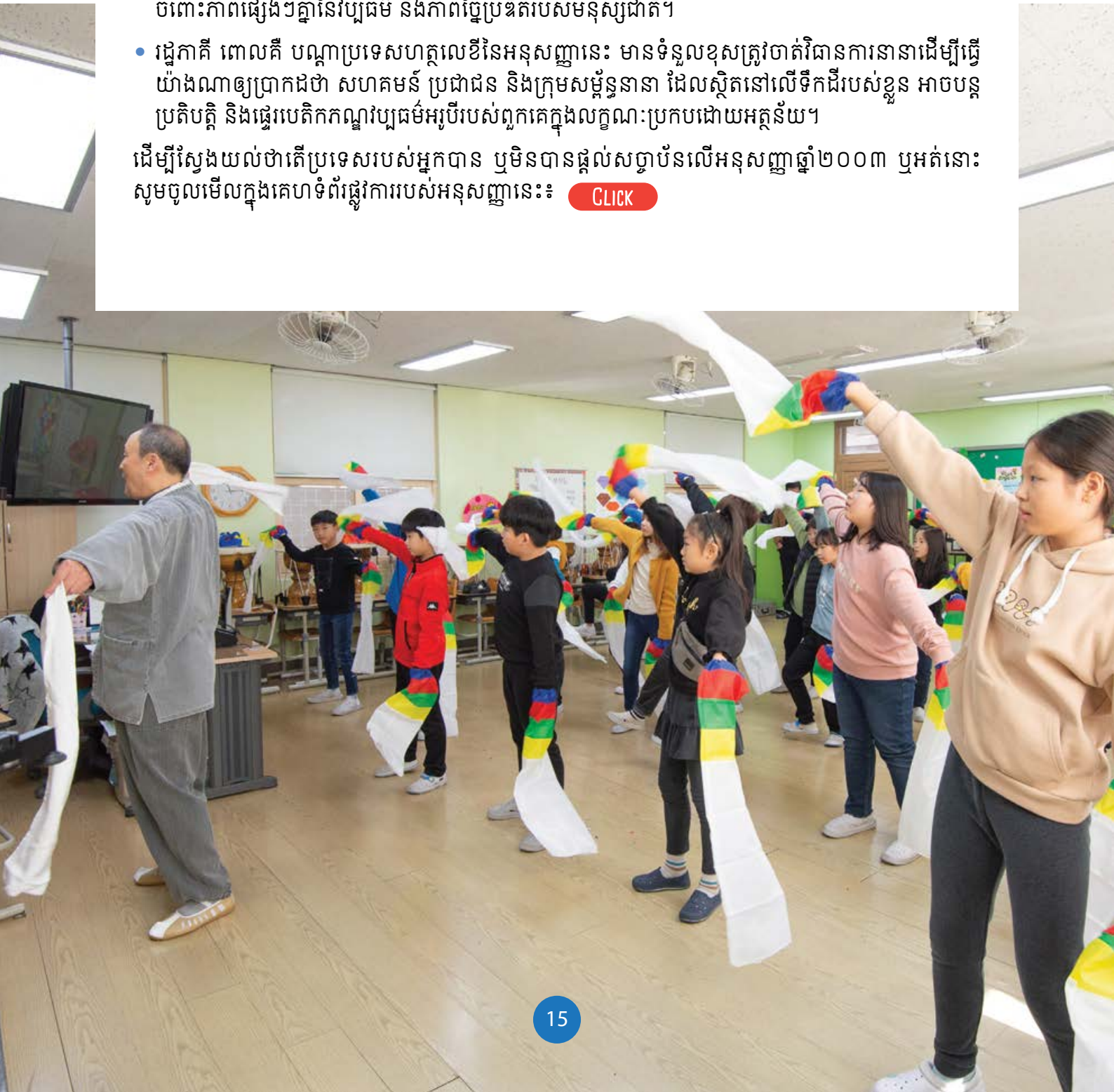



បេតិកភណ្ឌរស់គ្របដណ្តប់លើវិស័យជាច្រើន

អនុសញ្ញាឆ្នាំ២០០៣ ផ្ដោតលើវិស័យធំៗចំនួនប្រាំរបស់បេតិកភណ្ឌវប្បធម៌អរូបី៖

ប្រពៃណីប្រើពាក្យសម្តី៖ សុភាសិត ពាក្យបណ្តាំ រឿងព្រេង ចម្រៀងកុមារ រឿងព្រេងនិទាន ទេវកថា ចម្រៀងរីករាយ និងកំណាព្យ មន្តស្នេហ៍ ធម៌អធិដ្ឋាន សូត្រ ចម្រៀង ការសម្តែង ល្ខោន។ល។

សិល្បៈទស្សនីយភាព៖ តន្ត្រីជាសំឡេង ឬឧបករណ៍ភ្លេង របាំ ល្ខោន ទម្រង់ភាសា សៀក ចម្រៀងតាមវគ្គ និងទម្រង់ខ្លះៗនៃការនិទានរឿង ។ល។

ចំណេះដឹងអំពីធម្មជាតិ និងសកលលោក៖ ចំណេះដឹងអំពីសត្វ និងរុក្ខជាតិក្នុងស្រុក ប្រព័ន្ធព្យាបាលបែបបុរាណ ទម្លាប់ប្រតិបត្តិដែលឆ្លុះបញ្ចាំងពីសាសនា និងទស្សនៈ ពិភពលោក។ល។

ទម្លាប់អនុវត្តក្នុងសង្គម ពិធីសាសនា ពិធីបុណ្យផ្សេងៗ៖ សកម្មភាព ដែលបង្កើតជា រចនាសម្ព័ន្ធនៃជីវិតរស់នៅរបស់សហគមន៍ និងប្រជាជន ដែលផ្សារភ្ជាប់នឹងវដ្តជីវិតរបស់ បុគ្គល និងប្រជាជន (ការកើត ការរៀបអាពាហ៍ពិពាហ៍ ពិធីទទួលស្គាល់ ឬពិធីបញ្ចុះសព) ក្នុងដង្ហែបុណ្យ ឬពិធីបុណ្យ កាលវិភាគកសិកម្ម និងប្តូរវេនរដូវកាល និងប្រព័ន្ធព័លវេលា ផ្សេងទៀត។

សិប្បកម្មប្រពៃណី៖ ចំណេះដឹង និងជំនាញក្នុងការផលិត និងប្រើប្រាស់វត្ថុធាតុដើម រួមមាន តម្លាញ និងជំនាញសិប្បកម្មវាយនភ័ណ្ឌផ្សេងទៀត ការឆ្លាក់ ការស្នូន ជាងដែក និង បច្ចេកទេសសំណង់។ល។

បណ្តាប្រទេសមួយចំនួន កំណត់យកវិស័យសំខាន់ផ្សេងទៀតដូចជាកីឡា និងល្បែង ប្រជាប្រិយ និងអាហារូបត្ថម្ភ ជាដើម។

ធាតុផ្សំ និងការអនុវត្តក្នុងបេតិកភណ្ឌរស់ជាច្រើនមាននៅក្នុងវិស័យមួយចំនួន។ ឧទាហរណ៍ “វាមលីឡា ជាការសម្តែងតាមបែបបុរាណពីរឿងរាមាយណៈ” ដែលប្រតិបត្តិ ច្រើននៅប្រទេសឥណ្ឌា នៅក្នុងវិស័យចំនួនប្រាំ។ សិល្បៈទស្សនីយភាពមួយប្រភេទ ដោយមាន **ចម្រៀង និងតន្ត្រី** ហើយក៏ស្ថិតក្រោមវិស័យ **ប្រពៃណីប្រើពាក្យសម្តី** ដែរ ពីព្រោះការបញ្ចូលសំឡេង ការនិយាយតាមរបៀបនិទានរឿង និងការសន្ទនា។ រឿងនេះ ក៏ មានបញ្ចូលនូវទម្លាប់ប្រតិបត្តិដែលឆ្លុះបញ្ចាំងឱ្យឃើញពីសាសនា និងទស្សនៈពិភពលោក ដូច្នេះ វាក៏ជា **ចំណេះដឹងអំពីសកលលោក** ផងដែរ ហើយ ត្រូវបានយកទៅសម្តែងនៅ ទូទាំងភាគខាងជើងប្រទេសឥណ្ឌាអំឡុងពិធីបុណ្យ Dussehra ដែលរៀបចំជារៀងរាល់ឆ្នាំ នៅសរទរដូវ ដូច្នេះវាក៏ជាផ្នែកមួយនៃ**វិស័យពិធីបុណ្យ**ដែរ។ ជាងនេះទៅទៀត ការរៀបចំ សម្តែង តម្រូវឱ្យមាន **សិប្បកម្មប្រពៃណី** ជាពិសេស គឺចំណេះដឹង និងជំនាញ ទាក់ទង នឹងការផលិតរបាំងមុខ សម្លៀកបំពាក់ និងគ្រឿងតុបតែងឆាក ដែលចាំបាច់។

សូមមើល “កូនសៀវភៅទី ៨៖ ឯកសារ និងធនធាន” ដើម្បីស្វែងយល់អំពីធាតុផ្សំ ផ្សេងទៀតនៃបេតិកភណ្ឌរស់។



១.២ សហគមន៍បេតិកភណ្ឌរស់

នៅក្នុងបរិបទអនុសញ្ញាឆ្នាំ២០០៣ សហគមន៍គឺជាមនុស្សមួយក្រុម (ជំបូកតូច) ដែលអនុវត្តប្រតិបត្តិ ឬមាន អារម្មណ៍ផ្សារភ្ជាប់ទៅនឹងធាតុផ្សំជាក់លាក់ណាមួយនៃបេតិកភណ្ឌរស់។ បេតិកភណ្ឌនេះ គឺជាផ្នែកមួយនៃ អត្តសញ្ញាណរបស់ពួកគេ។ ពួកគេប្រតិបត្តិ និងចម្លងបេតិកភណ្ឌនេះ ទៅកាន់មនុស្សជំនាន់ក្រោយ។

សហគមន៍ជាអ្នកសម្រេចចិត្តថាតើ ធាតុផ្សំណាមួយនៃបេតិកភណ្ឌវប្បធម៌អរូបីត្រូវប្រតិបត្តិយ៉ាងណា ថាតើ បេតិកភណ្ឌនោះ គួរត្រូវបានការពារដែរឬទេ ហើយការពារតាមវិធីណា ហើយថាតើការកែប្រែអ្វីខ្លះដែលអាច ទទួលយកបាន។

មនុស្សម្នាក់អាចជាផ្នែកមួយរបស់សហគមន៍មួយ ឬសហគមន៍ច្រើន។ ឧទាហរណ៍ បុគ្គលនោះអាចប្រារព្ធពិធីបាន ពេញមួយឆ្នាំជាមួយនឹងមនុស្សមកពីភូមិជាមួយគ្នា ហើយក៏អាចជាផ្នែកមួយនៃក្រុមកាន់តែតូចជាងនេះ ដែលមាន ជំនាញលើសិប្បកម្ម ឬសិល្បៈទស្សនីយភាពណាមួយ។

បេតិកភណ្ឌវប្បធម៌អរូបី មានសារៈសំខាន់ចំពោះការអភិវឌ្ឍប្រកបដោយចីរភាពក្នុងសហគមន៍ សម្រាប់គ្រប់វិស័យ ទាំងអស់ ដូចជា សង្គម សេដ្ឋកិច្ច និងបរិស្ថាន។ បេតិកភណ្ឌវប្បធម៌អរូបី មានទំនាក់ទំនងជាមួយនឹងការអភិវឌ្ឍ ប្រកបដោយចីរភាព ពីព្រោះ បេតិកភណ្ឌនេះ៖

- ផ្តល់ធនធានសម្រាប់ការសិក្សាពេញមួយជីវិត និងជំនាញ។
- រួមចំណែកដល់ការកសាងភាពស្ថិតរមួតក្នុងសង្គម និងសន្តិភាព។
- លើកកម្ពស់សុខភាព និងសុខុមាលភាពឲ្យបានល្អប្រសើរ។
- ផ្តល់ដំណោះស្រាយដើម្បីឆ្លើយតបទៅនឹងបញ្ហាប្រឈមផ្នែកបរិស្ថាន។
- ជាកំណប់សម្រាប់នវានុវត្តន៍ និងភាពច្នៃប្រឌិត និងជាប្រភពនៃមុខរបរ។



តើអ្នកអាចរៀបរាប់ពីទម្លាប់ប្រតិបត្តិណាខ្លះ ដែលមានសារៈសំខាន់សម្រាប់ អ្នក? នរណាជាផ្នែកមួយនៃសហគមន៍របស់អ្នក?

១.៣. កិច្ចការពារបេតិកភណ្ឌវប្បធម៌អរូបី

បេតិកភណ្ឌវប្បធម៌អរូបីមួយចំនួនកំពុងស្ថិតក្រោមការគំរាមកំហែង ជិតបាត់បង់ដោយសារ៖

- សកលការរូបនីយកម្មវប្បធម៌ (ការធ្វើឱ្យវប្បធម៌មានលក្ខណៈដូចគ្នា ដែលធ្វើឱ្យវប្បធម៌មានឯកលក្ខណភាព ទូទាំងសកលលោក) ។
- កង្វះការគាំទ្រ ការយល់ដឹង និងការឱ្យតម្លៃចំពោះបេតិកភណ្ឌរស់។

ប្រសិនបើបេតិកភណ្ឌវប្បធម៌អរូបី ពុំត្រូវបានរក្សាការពារទេ វាអាចនឹងបាត់បង់ជារៀងរហូត ឬធ្វើឱ្យមានតែនៅក្នុងអតីតកាលប៉ុណ្ណោះ។

“កិច្ចការពារ” បេតិកភណ្ឌវប្បធម៌អរូបី មានន័យថា ជាការធានា និងការថែរក្សាបេតិកភណ្ឌឱ្យមានភាពរស់រវើក និងក្លាយជាផ្នែកមួយនៅក្នុងសកម្មភាពជីវិតរបស់សហគមន៍។ ការថែរក្សានេះមានគោលដៅធ្វើយ៉ាងណាឱ្យបេតិកភណ្ឌវប្បធម៌អរូបីមានភាពរស់រាន ពោលគឺ ការធានាថាបេតិកភណ្ឌនេះអាចប្រតិបត្តិតាម និងធ្វើការសិក្សាបន្តជាប្រចាំ ហើយបន្តនៅមានអត្ថន័យសម្រាប់សហគមន៍ដែលប្រតិបត្តិបេតិកភណ្ឌនេះ។ ដូច្នេះ សកម្មភាពការពារ ត្រូវមានការចូលរួមពីសំណាក់សហគមន៍ក្រុមនុស្ស ហើយក្នុងករណីសមស្របពីបុគ្គលនានាដែលមានកាតព្វកិច្ចការពារបេតិកភណ្ឌនោះ។

វិធានការរួមមាន៖

- ការចងក្រងជាឯកសារ បញ្ជីសារពើភ័ណ្ឌ និងការស្រាវជ្រាវ
- ការស្តារឡើងវិញនូវទិដ្ឋភាពមួយចំនួនរបស់បេតិកភណ្ឌរស់
- ការផ្សព្វផ្សាយពីអត្ថន័យ ចំណេះដឹង និងជំនាញអំពីបេតិកភណ្ឌរស់

ដើម្បីការពារបេតិកភណ្ឌវប្បធម៌អរូបី និងថែរក្សាវប្បធម៌ចម្រុះ យើងមិនត្រឹមតែគោរព និងឱ្យតម្លៃបេតិកភណ្ឌរស់របស់យើងតែប៉ុណ្ណោះទេ ប៉ុន្តែក៏ត្រូវគោរព និងឱ្យតម្លៃបេតិកភណ្ឌរស់របស់មនុស្សដទៃទៀតផងដែរ។

— || —

ប្រសិនបើបេតិកភណ្ឌវប្បធម៌អរូបី ពុំត្រូវបានរក្សាការពារទេ វាអាចនឹងបាត់បង់ជារៀងរហូត ឬធ្វើឱ្យមានតែនៅក្នុងអតីតកាលប៉ុណ្ណោះ។

— || —



ការផ្សព្វផ្សាយពីអត្ថន័យ ចំណេះដឹង និងជំនាញ

គ្រប់ទីកន្លែងនៅក្នុងពិភពលោកនេះ សហគមន៍ ក្រុមមនុស្ស និងបុគ្គល ម្នាក់ៗ ដែលអនុវត្ត តាមប្រពៃណី និងទំនៀមទម្លាប់នានា មានប្រព័ន្ធរៀងៗខ្លួនសម្រាប់ការផ្ទេរចំណេះដឹង និងជំនាញរបស់ពួកគេ (ក្នុងទម្រង់ជាការអប់រំក្រៅប្រព័ន្ធ)។ កាលពីអតីតកាល ការផ្សព្វផ្សាយ ជាធម្មតាធ្វើឡើងតាមរយៈការនិយាយតាមមាត់មួយទៅមាត់មួយ (ជាជាងការប្រើប្រាស់អត្ថបទជាលាយលក្ខណ៍អក្សរ)។ សព្វថ្ងៃ ទម្រង់នៃការអប់រំក្នុងប្រព័ន្ធ និងក្រៅប្រព័ន្ធ ក៏ដើរតួនាទីជាមធ្យោបាយយ៉ាងសំខាន់សម្រាប់កិច្ចការពារ និងការផ្សព្វផ្សាយបេតិកភណ្ឌវប្បធម៌អរូបី។

ការផ្សារភ្ជាប់សហគមន៍ និងសាលា ពង្រឹងដល់កិច្ចការពារ

ដើម្បីឱ្យការងារខិតខំប្រឹងប្រែងក្នុងកិច្ចការពារទទួលបានជោគជ័យ មនុស្សវ័យក្មេងចាំបាច់ត្រូវចេះចាប់អារម្មណ៍ចំពោះបេតិកភណ្ឌរបស់ខ្លួន ហើយស្គាល់ពីសារៈសំខាន់របស់វា។ សាលា និងគ្រូបង្រៀន ដើរតួនាទីសំខាន់នៅក្នុងការណែនាំមនុស្សវ័យក្មេង ឱ្យស្គាល់ពីបេតិកភណ្ឌវប្បធម៌អរូបីនៅក្នុងសហគមន៍របស់ខ្លួន និងនៅខាងក្រៅ ហើយលើកទឹកចិត្តឱ្យពួកគេមានចំណាប់អារម្មណ៍នៅក្នុងបេតិកភណ្ឌវប្បធម៌អរូបីរបស់ខ្លួន។ តួនាទីរបស់សាលា និងគ្រូបង្រៀនកាន់តែមានសារៈសំខាន់ខ្លាំង នៅពេលផ្សព្វផ្សាយក្នុងសហគមន៍មិនអាចធ្វើទៅបាន ឬមានភាពទន់ខ្សោយ។ ក្នុងពេលដែលអាចធ្វើទៅបាន ការផ្សារភ្ជាប់ទំនាក់ទំនងរវាងសាលា និងសហគមន៍គួរទទួលបានការលើកទឹកចិត្ត។ ឧទាហរណ៍ អ្នកប្រតិបត្តិពីសហគមន៍មូលដ្ឋានអាចទទួលបានការអញ្ជើញឱ្យមកសាលា ដើម្បីបង្ហាញជំនាញរបស់ពួកគាត់ ប្រាប់ពីដំណើររៀន និងចែករំលែកបទពិសោធន៍របស់ពួកគាត់។ ការជួបប្រាស្រ័យទាក់ទងគ្នានេះមិនត្រឹមតែជួយការពារ និងផ្សព្វផ្សាយអំពីបេតិកភណ្ឌវប្បធម៌អរូបីប៉ុណ្ណោះទេ ប៉ុន្តែក៏អាចមានប្រយោជន៍សម្រាប់សិស្ស ក្នុងការធ្វើឱ្យខ្លួនឯងស្គាល់ពីអត្តសញ្ញាណ និងតម្លៃរបស់ខ្លួន ហើយជួយឱ្យមានទស្សនៈវិជ្ជមានចំពោះពិភពលោក និងទម្លាប់វិជ្ជមានផងដែរ។

— || —
ដើម្បីការពារបេតិកភណ្ឌវប្បធម៌អរូបី និងថែរក្សាវប្បធម៌ចម្រុះ យើងមិនត្រឹមតែគោរព និងឱ្យតម្លៃបេតិកភណ្ឌរបស់យើងតែប៉ុណ្ណោះទេ ប៉ុន្តែក៏ត្រូវគោរព និងឱ្យតម្លៃបេតិកភណ្ឌរបស់មនុស្សដទៃទៀតផងដែរ។



ការសំខាន់ៗ

- បេតិកភណ្ឌរបស់មានសារៈសំខាន់។ បេតិកភណ្ឌរបស់ជួយឱ្យយើងកំណត់អត្តសញ្ញាណរបស់យើង ហើយរួមចំណែកដល់ការអភិវឌ្ឍប្រកបដោយចីរភាព។
- សហគមន៍ដែលអនុវត្តប្រតិបត្តិ និងផ្សព្វផ្សាយពីបេតិកភណ្ឌរបស់ខ្លួន គឺជាបេះដូងនៃកិច្ចការពារបេតិកភណ្ឌរបស់។
- យើងចាំបាច់ត្រូវតែគោរពបេតិកភណ្ឌរបស់យើង ក៏ដូចជាបេតិកភណ្ឌរបស់អ្នកដទៃ។
- ការអប់រំក្នុងប្រព័ន្ធ និងក្រៅប្រព័ន្ធដើរតួនាទីសំខាន់សម្រាប់ការពារបេតិកភណ្ឌរបស់។



ការបញ្ចូលបេតិកភណ្ណរស់
ទៅក្នុងការសិក្សានៅអាស៊ីប៉ាស៊ីហ្វិក
សៀវភៅណែនាំ

កូនសៀវភៅ

2

ហេតុអ្វីត្រូវបង្រៀន
ជាមួយបេតិកភណ្ណរស់ ?

សៀវភៅនេះ

មានបំណងជួយគាំទ្រគ្រូបង្រៀន អ្នកគ្រប់គ្រងក្នុងវិស័យអប់រំ និងសហគមន៍ ក្នុងការដាក់បញ្ចូលបេតិកភណ្ឌក្នុងស្រុក ទៅក្នុងសកម្មភាពសិក្សា ឲ្យកាន់តែមានភាពប្រទាក់ក្រឡា គ្នា និងមានការចូលរួមកាន់តែច្រើនពីសំណាក់សិស្សានុសិស្ស និងការពារបេតិកភណ្ឌវប្បធម៌។

សៀវភៅនេះ មានកូនសៀវភៅចំនួនប្រាំបួន៖

កូនសៀវភៅ
1

តើបេតិកភណ្ឌរស់ជាអ្វី?



កូនសៀវភៅ
2

ហេតុអ្វីត្រូវបង្រៀនជាមួយ បេតិកភណ្ឌរស់?

កូនសៀវភៅ
3

ការរៀបចំឱ្យត្រូវគ្នា ជាមួយអាទិភាពអប់រំ

កូនសៀវភៅ
4

វិធីសាស្ត្រប្រាំមួយដំបូន្មាន សម្រាប់ជាមគ្គុទេសក៍ ដល់គ្រូបង្រៀន

កូនសៀវភៅ
5

តួនាទីរបស់ឪពុកម្តាយ អាណាចក្របាល និង សមាជិកសហគមន៍

កូនសៀវភៅ
6

តួនាទីរបស់ថ្នាក់ គ្រប់គ្រងសាលា

កូនសៀវភៅ
7

តួនាទីរបស់អ្នករៀបចំ គោលនយោបាយ

កូនសៀវភៅ
8

ឯកសារ និងធនធាន

កូនសៀវភៅ
9

សាច់រឿងរបស់គ្រូបង្រៀន

កូនសៀវភៅ
2

ហេតុអ្វីត្រូវបង្រៀនជាមួយ បេតិកភណ្ឌរស់?

កូនសៀវភៅនេះ រៀបរាប់លម្អិតអំពីអត្ថប្រយោជន៍នៃការបញ្ចូលបេតិកភណ្ឌរស់ទៅក្នុងសាលា ហើយពន្យល់ពី
ភាពខុសគ្នារវាងការបង្រៀនអំពីបេតិកភណ្ឌវប្បធម៌អរូបី និងការបង្រៀន **ជាមួយ** វប្បធម៌អរូបី។

កូនសៀវភៅទីពីរ “ហេតុអ្វីត្រូវបង្រៀនជាមួយបេតិកភណ្ឌរស់?” មានបួនផ្នែក៖

- ▶ បេតិកភណ្ឌរស់នៅក្នុងវិស័យអប់រំ
- ▶ ការសិក្សាអំពីបេតិកភណ្ឌរស់
- ▶ ការសិក្សាជាមួយបេតិកភណ្ឌរស់
- ▶ អត្ថប្រយោជន៍នៃការបង្រៀន និងការសិក្សាអំពី និងជាមួយ បេតិកភណ្ឌរស់

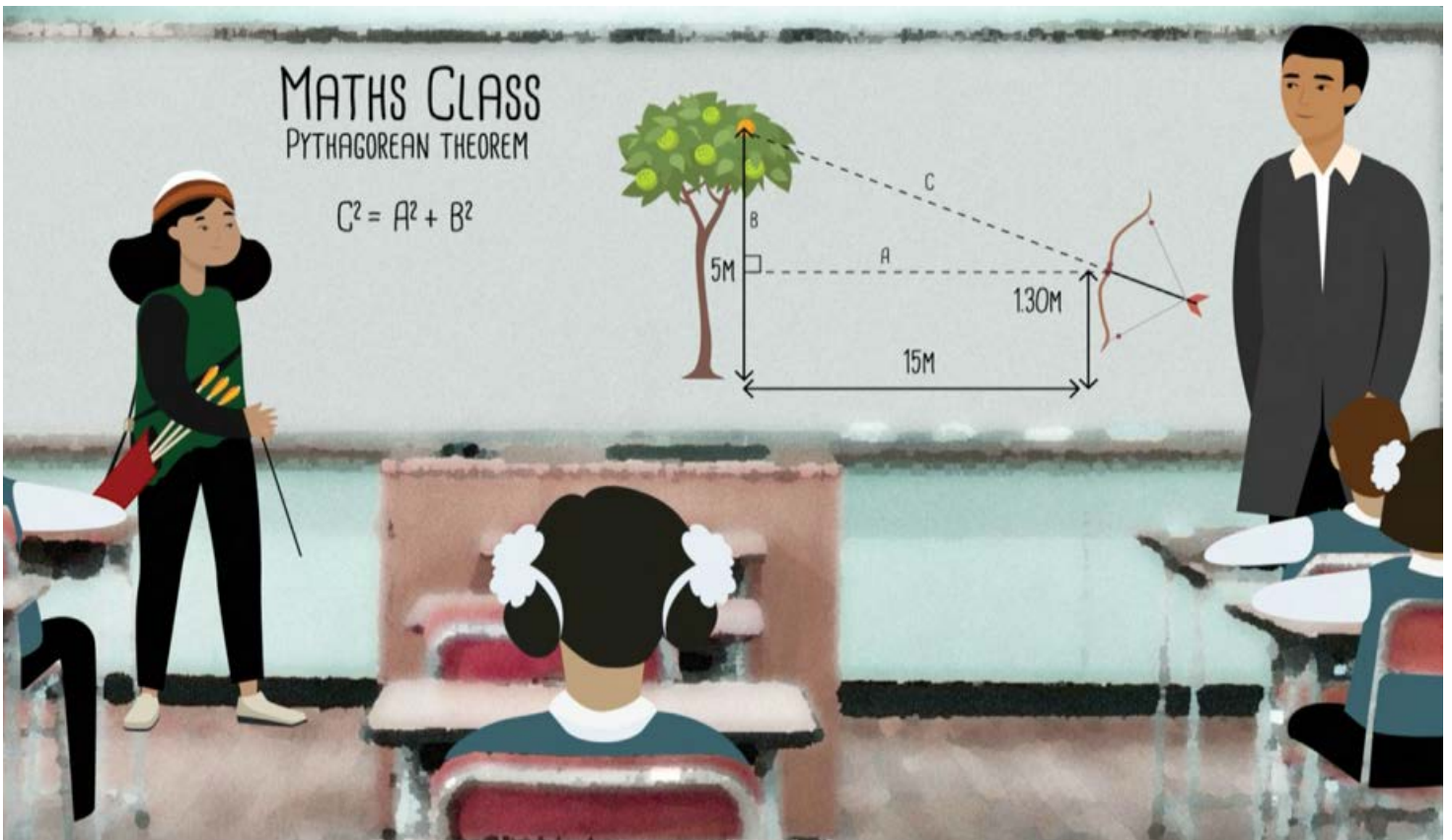



២.១ បេតិកភណ្ឌរស់នៅក្នុងវិស័យអប់រំ

សាលាជួយឱ្យសិស្សទទួលបានជំនាញ និងចំណេះដឹង ដែលធ្វើឱ្យពួកគេអាចប្រើប្រាស់ សក្តានុពលរបស់ខ្លួនបាន ពេញលេញ និងរួមចំណែកដល់សង្គមនាពេលក្រោយ។ ទោះជាយ៉ាងណា ការសិក្សាមិនមែនកើតឡើងតែនៅក្នុង សាលាប៉ុណ្ណោះទេ។ ការសិក្សាជាដំណើរការពេញមួយជីវិត ដូច្នេះ ការសិក្សាក៏កើតឡើងនៅផ្ទះ និងក្នុងសហគមន៍ ផងដែរ។ បុគ្គលនានា ទាំងសិស្សានុសិស្ស និងអ្នកអប់រំ ទទួលបានជំនាញ និងចំណេះដឹងជាច្រើននៅខាងក្រៅ សាលា ហើយថែមទាំងនាំយកចំណេះដឹង និងជំនាញទាំងនេះមកសាលាវិញផងដែរ។

ទោះជាយ៉ាងណា ប្រព័ន្ធអប់រំជាច្រើនមិនគិតដល់ចំណេះដឹង និងជំនាញដែលបានទទួលនៅផ្ទះឡើយ ដែលបង្កើត ឱ្យមាននូវ “ការដាច់ពីគ្នា” រវាងខ្លឹមសារដែលបានបង្រៀននៅសាលា និងខ្លឹមសារដែលបានរៀននៅផ្ទះ និងក្នុង សហគមន៍។ ក្នុងនាមជាឃ្លាំងនៃចំណេះដឹង ជំនាញ និងគុណតម្លៃពាក់ព័ន្ធនៅមូលដ្ឋាន ហើយត្រូវបានផ្សព្វផ្សាយ បន្តជាច្រើនជំនាន់ ដូច្នេះបេតិកភណ្ឌរស់នៅអាចដើរតួនាទីយ៉ាងសំខាន់ក្នុងការកាត់បន្ថយការដាច់ពីគ្នានេះ។

ដើម្បីអានពីសេចក្តីសង្ខេបទូទៅអំពីគំនិតនៃការបញ្ចូលបេតិកភណ្ឌ រស់នៅក្នុងការអប់រំក្នុងប្រព័ន្ធ សូមទស្សនាកាតរីដេអូដ៏រីចលនេះ

CLICK



២.២ ការសិក្សាអំពីបេតិកភណ្ឌរស់

បេតិកភណ្ឌរស់បានបញ្ចូលរួចនៅក្នុងកម្មវិធីជាច្រើនរបស់សាលា ទាំងជាមេរៀន និងជាសកម្មភាពក្រៅកម្មវិធីសិក្សា។ នៅតាមសាលាដែលមិនទាន់បានបញ្ចូលបេតិកភណ្ឌរស់នៅក្នុងការបង្រៀន និងរៀន ដូច្នោះ មេរៀនស្តីពីបេតិកភណ្ឌរស់អាចដាក់បញ្ចូលយ៉ាងងាយស្រួលដើម្បីធ្វើជាផ្នែកមួយនៃខ្លឹមសារមេរៀនសម្រាប់ប្រើប្រាស់នៅក្នុងស្រុក។

មុខវិជ្ជាមួយចំនួនតាមកម្មវិធីសិក្សារបស់សាលា មានការភ្ជាប់ទំនាក់ទំនងយ៉ាងច្បាស់លាស់ជាមួយនឹងបេតិកភណ្ឌរស់។ ឧទាហរណ៍ រួមមាន៖

- ការអប់រំតន្ត្រី៖ ចម្រៀងប្រជាប្រិយ និងឧបករណ៍បុរាណ
- អប់រំសិល្បៈ៖ របាំ និងសិប្បកម្មបុរាណក្នុងស្រុក
- ការអប់រំភាសា៖ អក្សរសាស្ត្រក្នុងស្រុក និងកំណាព្យ
- អប់រំកាយ និងសុខភាព៖ កីឡា និងល្បែងបុរាណ

នៅក្នុងមុខវិជ្ជាទាំងនេះ សិស្សានុសិស្សអាចរៀនអំពីប្រវត្តិ និងអត្ថន័យរបស់បេតិកភណ្ឌរស់ ហើយក៏អាចរៀនជំនាញបច្ចេកទេសផងដែរ។ ជួនកាល គេក៏អាចអនុវត្តបេតិកភណ្ឌរស់ក្នុងទម្រង់ជាការសម្តែង ពិធីបុណ្យ ការប្រកួត។ល។ ពួកគេក៏អាចចូលរួមនៅក្នុងពិធីបុណ្យក្នុងស្រុក ឬការប្រារព្ធពិធីផ្សេងៗ ដើម្បីជាផ្នែកមួយនៃកម្មវិធីសិក្សាក្នុងសាលា។

សកម្មភាពក្រៅកម្មវិធីសិក្សាគឺជាច្រកប្រាកដជាក់ស្តែងមួយទៀតសម្រាប់ការសិក្សាអំពីបេតិកភណ្ឌរស់។ ឧទាហរណ៍ នៅក្នុងក្លឹបក្រៅម៉ោងសិក្សា សិស្សអាចរៀនលេងឧបករណ៍បុរាណ ហ្វឹកហាត់កីឡាក្នុងស្រុក ហើយរៀនអក្សរផ្ទៃជាដើម។

“ ខ្ញុំចូលចិត្តមេរៀនទាំងអស់ ពីព្រោះមេរៀននីមួយៗ បានបង្រៀនពីប្រវត្តិនៃសិល្បៈ និងភាពច្នៃប្រឌិត។ ខ្ញុំមិនដែលធ្លាប់បានរៀនបែបនេះសោះពីមុនមក។ ”

– កុមារី ចាន់ ពេជ្រលីកា សិស្ស កម្ពុជា

កម្មវិធីសិក្សាថ្មី អប់រំវប្បធម៌ និងសិល្បៈ (ប្រទេសកម្ពុជា)

នៅថ្នាក់ទី ៧, ៨ និង ៩ សិស្សានុសិស្សរៀនអំពីល្ខោនបុរាណ គំនូរបុរាណ កំណាព្យ សុភាសិត និងពាក្យសម្តែងផ្សេងទៀត កីឡា និងល្បែងផ្សេងៗ ក៏ដូចជា ផ្នែកផ្សេងៗជាច្រើនទៀតនៃវប្បធម៌របស់ខ្លួន។ មេរៀននានាមានបញ្ចូលនូវប្រវត្តិ និងទ្រឹស្តី។ សិស្សទស្សនាវីដេអូសៀវភៅ ដែលក្នុងនោះ ប្រជាជនមូលដ្ឋានបង្ហាញស្នាដៃរបស់ខ្លួន ហើយសិស្សចូលរួមនៅក្នុងសកម្មភាពអនុវត្តជាក់ស្តែង ក៏ដូចជាសកម្មភាពសប្បាយៗ ដើម្បីបានស្វែងយល់ពីបេតិកភណ្ឌរបស់ខ្លួនកាន់តែច្បាស់ ដូចជាការធ្វើខ្លែង និងក្បាច់មុខសម្រាប់ល្ខោន ការត្បាញកន្ទេល និងការលេងទាញព្រំត្រៃ និងការលេងពាក្យបណ្តាំ។





ចម្រៀងប្រជាប្រិយនៅក្នុងថ្នាក់តន្ត្រីតាមសាលា (ប្រទេសអ៊ីសបេគីស្ថាន)

នៅក្នុងប្រទេសអ៊ីសបេគីស្ថាន ចម្រៀងប្រជាប្រិយជាផ្នែកមួយនៃកម្មវិធីអប់រំតន្ត្រី។ សិស្សរៀនចម្រៀង ច្រៀងរួមគ្នា ហើយវិភាគពីអត្ថន័យនៃទំនុកច្រៀង។ ឧទាហរណ៍ នៅក្នុងចម្រៀងប្រជាប្រិយ “Qayooqaketing, Mahliyo” ពួកគេរៀនអំពីឆ្នាំរាសីចក្រ និងពិធីដែលពាក់ព័ន្ធ។ នៅពេលរៀន សិស្សកាន់តែដឹងអំពីបេតិកភណ្ឌរបស់ខ្លួន។ ការអនុវត្តរបស់ពួកគេទៅតាមចម្រៀងនេះ ក៏បានរួមចំណែកដល់ការផ្សព្វផ្សាយបេតិកភណ្ឌនេះដែរ។

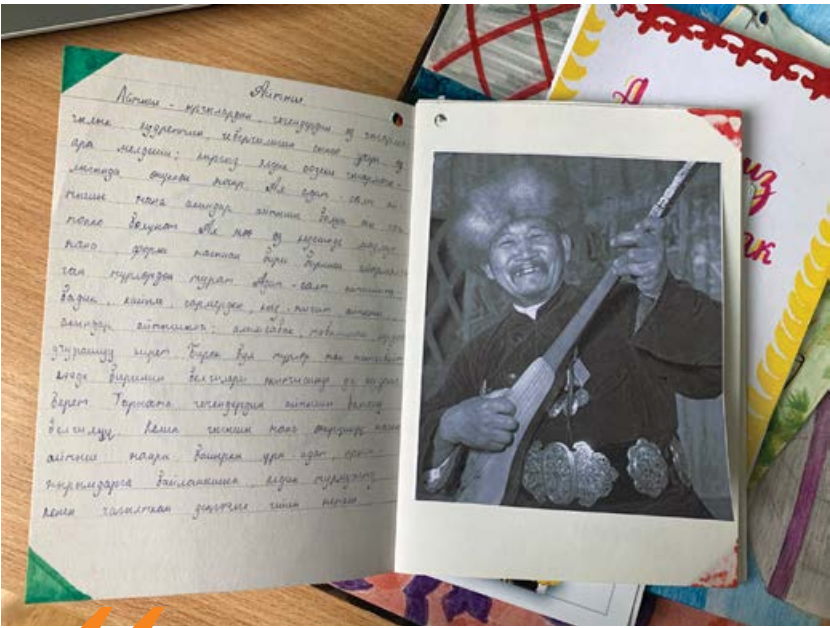

ខ្ញុំចូលរៀនលេង Komuz [ឧបករណ៍ខ្សែរបស់ប្រជាជនគៀរដីស្ថាន] ក្រោយម៉ោងសិស្សានៅសាលា។ ឪពុកម្តាយរបស់ខ្ញុំនិយាយថា ខ្ញុំត្រូវតែរៀនលេង Komuz ពីព្រោះ ពួកគាត់ចង់ឃើញខ្ញុំឡើងសម្តែងនៅលើឆាកថ្ងៃណាមួយ។ នៅពេលរៀននៅសាលា គ្រូរបស់យើងបានពន្យល់ថា ប្រជាជនគៀរដីស្ថានតែងតែគោរពតន្ត្រីករ ហើយថាសិល្បករតែងទទួលបានការអញ្ជើញឱ្យចូលរួមក្នុងកម្មវិធី និងពិធីអបអរនា។ នៅពេលនេះ ខ្ញុំមានអារម្មណ៍ថាមានទឹកចិត្តក្នុងការរៀនឧបករណ៍តន្ត្រីមួយនេះ។

- សិស្សនៅប្រទេសគៀរដីស្ថាន



ល្បែងប្រជាប្រិយ ធ្វើជាម៉ូឌុលអប់រំកាយ (អ៊ីសបេគីស្ថាន)

សាលាបង្រៀនសាកល្បងនៅក្នុងប្រទេសអ៊ីសបេគីស្ថានបានបង្កើតម៉ូឌុលមួយដើម្បីស្វែងយល់ពីល្បែងប្រជាប្រិយជាច្រើន រាប់បញ្ចូលទាំងល្បែងដែលមានទំនាក់ទំនងនឹងធម្មជាតិ និងរដូវកាលផង ឧទាហរណ៍ល្បែងដែលលេងជាពិសេសអំឡុងពិធីបុណ្យ Navruz (ឬហៅថា Nowrooz ក៏បាន ដែលជាពិធីបុណ្យសមរម្យនៃទាយរដូវ) ហើយនិងល្បែងដែលមានចលនាសកម្ម ឬដែលប្រើប្រាស់វត្ថុផ្សេងៗ។ ល្បែងទាំងអស់នេះ មានគោលបំណង និងទិដ្ឋភាពផ្សេងៗគ្នា រួមមានការបន្ទូលអារម្មណ៍ ការកម្សាន្ត ការប្រកួត ភាពរហ័សរហួន និងភាពរឹងមាំផ្នែករាងកាយ ដែលធ្វើឱ្យម៉ូឌុលនេះសក្តិសមជាផ្នែកមួយនៃកម្មវិធីអប់រំកាយ។ ទន្ទឹមនឹងនេះ កុមារក៏បានរៀនអំពីទិដ្ឋភាពសង្គមផងដែរ ដូចជា ឥរិយាបថនៅក្នុងក្រុម និងស្មារតី នៃកិច្ចសហប្រតិបត្តិការ។

២.៣ ការសិក្សាជាមួយបេតិកភណ្ឌរស់

ចំណេះដឹង និងការអនុវត្តទាក់ទងនឹងបេតិកភណ្ឌរស់អាចបញ្ចូលទៅក្នុងមេរៀនទៅតាមមុខវិជ្ជា ក្នុងកម្មវិធីសិក្សារបស់សាលា ដែលមិនមានទំនាក់ទំនងជាក់ស្តែងជាមួយនឹងបេតិកភណ្ឌនេះ ដូចជាគណិតវិទ្យា ការរចនាតាមកុំព្យូទ័រ វិទ្យាសាស្ត្រ និងភូមិវិទ្យាជាដើម។ នៅក្នុងបែបបទនេះ ទម្រង់នានានៃបេតិកភណ្ឌវប្បធម៌អរូបី មានផ្សារភ្ជាប់ជាមួយមេរៀនដើម្បីធ្វើជាឯកសារ និងវិធីសាស្ត្របង្រៀន ធ្វើឱ្យដំណើរការនៃការសិក្សាកាន់តែត្រូវតាមបរិបទ និងមានភាពសម្របសម្រួលបែប។ ធ្វើដូច្នោះ មិនត្រឹមតែអាចជួយបង្រៀនមុខវិជ្ជាប៉ុណ្ណោះទេ ប៉ុន្តែក៏ជួយលើកកម្ពស់ការយល់ដឹងសម្រាប់សិស្សានុសិស្ស អំពីបេតិកភណ្ឌ និងគុណតម្លៃពាក់ព័ន្ធ ដែលអាចជំរុញទឹកចិត្តឱ្យសិស្សរៀនកាន់តែច្រើនទៅតាមអំពីបេតិកភណ្ឌនេះ តាមរយៈមធ្យោបាយផ្សេងៗ។

គ្រប់មុខវិជ្ជានៅសាលា ឬយ៉ាងហោចណាស់ មានមេរៀនខ្លះៗនៅក្នុងគ្រប់មុខវិជ្ជាទាំងអស់ អាចយកមកបង្រៀនជាមួយនឹងបេតិកភណ្ឌរស់បាន។ ហើយរាល់ធាតុរបស់បេតិកភណ្ឌរស់ អាចរួមចំណែកដល់ការបង្រៀនយ៉ាងហោចណាស់ក៏មួយមុខវិជ្ជារបស់សាលាដែរ។

ការបង្រៀន និងរៀនគណិតវិទ្យា និងវិទ្យាសាស្ត្រជាមួយបេតិកភណ្ឌរស់

- ឧទាហរណ៍ពិតៗអំពីបេតិកភណ្ឌរស់អាចយកមកប្រើសម្រាប់លំហាត់ដោះស្រាយចំណោទ។ ឧទាហរណ៍៖
 - ការគណនាចំនួនគ្រឿងផ្សំដែលត្រូវការសម្រាប់ចម្អិនអាហារ ឬបរិមាណនៃវត្ថុធាតុដើមក្នុងស្រុក សម្រាប់ផលិតផលសិប្បកម្មណាមួយ - ដើម្បីពង្រឹងជំនាញលេខនព្វន្ត។
 - ប្រើប្រាស់ផ្នត់ក្រឡាវាយនក៏ណ្ណដើម្បីបង្រៀនពីគោលគំនិតផ្សេងៗនៃធរណីមាត្រ។
 - ប្រើប្រាស់ប្រព័ន្ធរង្វាស់រង្វាល់ក្នុងស្រុក និងឧបករណ៍នានាដើម្បីបង្រៀនការគណនា និងជំនាញវាស់វែង។
 - ប្រើប្រាស់ឧបករណ៍តន្ត្រីក្នុងស្រុក ដើម្បីពិសោធន៍ពីសំឡេង រំញ័រ និងរំយោល។
 - ការប្រើប្រាស់រដូវ និងរដ្ឋជីវិតរបស់រុក្ខជាតិ និងសត្វក្នុងស្រុកដើម្បីបង្រៀនអំពីគោលគំនិតផ្សេងៗនៃជីវវិទ្យា។

ការរៀនគណិតវិទ្យាជាមួយវត្ថុស្រុកសិទ្ធិធ្វើពីឫស្សី (ប្រទេសថៃ)

នៅប្រទេសថៃភាគខាងជើង ប្រជាជនបានយកបន្ទះឫស្សី មកត្បាញទៅជារាងស៊ីមេទ្រីយ៉ាងល្អិត ហើយដាក់វត្ថុនោះនៅតាមទ្វារដើម្បីការពារក្រុមគ្រួសាររបស់ខ្លួនពីឧបទ្រព្យចង្រៃ ដូចជា ជំងឺ ឬសត្វចង្រៃនៅក្នុងស្រែជាដើម។ គ្រូបង្រៀនម្នាក់ និងថ្នាក់រៀនរបស់គាត់បានសង្កេតទម្រង់ក្រឡាផ្សេងៗគ្នានៃតម្បាញឫស្សីនេះ ដើម្បីរៀនអំពីមេរៀនស៊ីមេទ្រីនៅក្នុងមុខវិជ្ជាគណិតវិទ្យា។ សិស្សក៏បានស្វែងយល់ពីពូជផ្សេងៗរបស់ឫស្សី នៅក្នុងថ្នាក់ជីវវិទ្យាផងដែរ។



ការសិក្សាអក្សរសាស្ត្រជាមួយបេតិកភណ្ឌរស់

បេតិកភណ្ឌរស់អាចយកទៅបញ្ចូលក្នុងថ្នាក់រៀនភាសា អក្សរសាស្ត្រ និងសិក្សាសង្គម ទៅតាមវិធីផ្សេងៗជាច្រើន៖

- ចម្រៀងក្នុងស្រុក កំណាព្យ រឿងនិទាន និងរឿងព្រេង អាចយកទៅប្រើដើម្បីរៀនវាក្យសព្ទ ឬនៅក្នុងការវិភាគអត្ថបទ។
- សិស្សអាចធ្វើលំហាត់នៃការសម្តែងអារម្មណ៍ចេញជាលាយលក្ខណ៍អក្សរទាក់ទងនឹងប្រធានបទផ្សេងៗតាមរយៈការអនុវត្តក្បួនអក្សរសាស្ត្របុរាណ។
- សិស្សក៏អាចចងក្រងព័ត៌មាន និងរៀបរាប់អំពីពិធីបុណ្យក្នុងស្រុក ឬដំណើរការនៃការធ្វើសិប្បកម្ម ក្នុងភាសាណាមួយក៏បាន ដែលពួកគេកំពុងរៀននៅសាលា។



 **ការសិក្សាអក្សរសាស្ត្រជាមួយមុខម្ហូប Nooruz (ប្រទេសគៀរដីស្ថាន)**

នៅក្នុងប្រទេសគៀរដីស្ថាន មេរៀនអក្សរសាស្ត្រមួយត្រូវបានបង្កើតឡើងជុំវិញម្ហូប *Sumolok* ជាមុខម្ហូបមួយដែលរៀបចំឡើងអំឡុងពិធីអបអរ Nooruz ជារៀងរាល់ឆ្នាំ។ មេរៀននេះ អភិវឌ្ឍជំនាញប្រាស្រ័យទាក់ទងទាំងការសរសេរ និងនិយាយស្តីរបស់សិស្ស។ មេរៀននេះក៏លើកទឹកចិត្តឱ្យសិស្សគិតកាន់តែហ្មត់ចត់អំពីមុខម្ហូបមួយនេះ (*Sumolok*) ដែលពួកគេទទួលបានជា

រៀងរាល់ឆ្នាំនិងអត្ថន័យនៃមុខម្ហូបនេះចំពោះជីវិតរបស់ខ្លួន និងសហគមន៍របស់ពួកគេ។ សិស្សានុសិស្សពណ៌នាអំពីគ្រឿងផ្សំ និងដំណើរការនៃការរៀបចំមុខម្ហូប។ ពួកគេក៏បានស្តាប់ និងពិភាក្សាអំពីរឿងព្រេងទាក់ទងនឹងការបង្កើតមុខម្ហូបនេះ ហើយសម្ភាសន៍ក្រុមគ្រួសាររបស់ខ្លួន ដើម្បីប្រមូលសាច់រឿង និងសុភាសិតផ្សេងៗ។

ការបង្រៀន និងការសិក្សាសង្គម និងប្រវត្តិវិទ្យាជាមួយបេតិកភណ្ឌរស់

តាមរយៈការប្រើប្រាស់បេតិកភណ្ឌរស់នៅក្នុងមុខវិជ្ជាសិក្សាសង្គម សិស្សានុសិស្សអាច៖

- វិភាគ និងប្រៀបធៀបបរិបទប្រវត្តិសាស្ត្រ សង្គម និងនយោបាយ នៃធាតុបេតិកភណ្ឌរស់កាលពីអតីតកាល និងបច្ចុប្បន្ន។
- ស្វែងយល់ថាតើ ពិធីបុណ្យមួយ ហេតុអ្វីត្រូវបានសហគមន៍ប្រារព្ធអបអរយ៉ាងដូចម្តេចខ្លះ។
- ឆ្លុះបញ្ចាំងអំពីការវិវត្តន៍នៃតួនាទីយើងខ្ញុំ និងរចនាសម្ព័ន្ធសង្គម តាមរយៈការអនុវត្ត។
- រៀនធ្វើបទសម្ភាសន៍សមាជិកគ្រួសារ និងសមាជិកសហគមន៍។





ការបង្រៀនប្រវត្តិសាស្ត្រតាមរយៈសិល្បៈទស្សនីយភាព (សាធារណរដ្ឋកូរ៉េ)

នៅប្រទេសកូរ៉េ សិស្សរៀនអំពីទម្រង់មួយនៃសិល្បៈទស្សនីយភាព ហៅថា *Namsadang Nori*។ កាលពីអតីតកាល ក្រុមបំបៅធ្វើដំណើរតាមទីជនបទក្នុងប្រទេស ដើម្បីផ្តល់ការកម្សាន្តដល់ប្រជាជនតាមរយៈសិល្បៈទស្សនីយភាពមួយនេះ។ បន្ថែមលើការសម្តែងបែបកាយសម្ព័ន្ធ ល្ខោនពាក់ក្បាច់មុខ និងរបាំអាយ៉ង ដែលមានបញ្ចូលការតិះដៀល និងការរិះគន់ចំពោះលក្ខខណ្ឌសង្គមផ្សេងៗ។ នៅក្នុងថ្នាក់រៀនមុខវិជ្ជាប្រវត្តិសាស្ត្រ និងសិក្សាសង្គម សិស្សក្រឡេកមើលពីរបៀបរបបរស់នៅរបស់មនុស្សពីមុន អំឡុងរជ្ជកាលរាជវង្សចូសីង។ ពួកគេស្រាវជ្រាវហេតុអ្វី *Namsadang Nori* មានប្រជាប្រិយភាពកាលពីពេលនោះ ហើយប្រៀបធៀបលទ្ធផលដែលពួកគេរកឃើញជុំវិញបញ្ហាកាលពីអតីតកាលជាមួយនឹងបញ្ហាសង្គមនាពេលបច្ចុប្បន្ន។

ការកែលម្អជំនាញទន់តាមរយៈបេតិកភណ្ឌរស់

ការប្រើប្រាស់បេតិកភណ្ឌរស់នៅក្នុងថ្នាក់រៀនក៏អាចជួយកែលម្អជំនាញទន់ផងដែរ ដូចជា របៀបធ្វើការជាក្រុម របៀបប្រាស្រ័យទាក់ទងនៅក្នុងក្រុម និងជំនាញសម្ភាសន៍។ ការប្រើប្រាស់បេតិកភណ្ឌរស់នៅក្នុងថ្នាក់រៀនក៏អាចជួយសិស្សានុសិស្សឱ្យទទួលបានចំណេះដឹង និងជំនាញផ្នែកបច្ចេកវិទ្យាព័ត៌មាន និងទំនាក់ទំនង (ICT) ថែមទៀតផង។

ការនិទានរឿងបែបឌីជីថលក្នុងប្រទេសថៃ

នៅប្រទេសថៃ សិស្សបានប្រើបេតិកភណ្ឌរស់ (រូបមន្តធ្វើម្ហូបក្នុងស្រុក) ដើម្បីរៀនអំពីបច្ចេកទេសនិទានរឿងបែបឌីជីថល។ ពួកគេបានប្រមូលព័ត៌មានអំពីប្រភេទអាហារចម្រុះដែលបានរៀបចំនៅក្នុងខេត្តរបស់ពួកគេ និងផលិតជាឯកសារសោតទស្សន៍អំពីអាហារនោះ។ ឯកសារទាំងនេះត្រូវបានបង្ហាញនៅលើកម្មវិធីបណ្តាញផ្សព្វផ្សាយសង្គមដោយមានកូអរដោណេកូមិសាស្ត្រ GPS ដើម្បីកំណត់ផែនទីពួកគេ។ គ្រូបង្រៀន និងសិស្សក្នុងថ្នាក់ក៏បានរៀបចំសៀវភៅអេឡិចត្រូនិកដែលមានរៀបរាប់រូបមន្តធ្វើម្ហូបក្នុងស្រុកផងដែរ។



ជាធម្មតា ការរៀន **ជាមួយ** បេតិកភណ្ឌរស់ក៏មានពាក់ព័ន្ធនឹងការរៀន **អំពី** បេតិកភណ្ឌរស់ក្នុងកម្រិតណាមួយ ផងដែរ ដូច្នេះជាការលើកកម្ពស់ការយល់ដឹងអំពីសារៈសំខាន់នៃកិច្ចការពារបេតិកភណ្ឌ និងការរួមចំណែកដល់ ការផ្សព្វផ្សាយអំពីបេតិកភណ្ឌផងដែរ។

ស្រដៀងគ្នានឹងវិធីសាស្ត្រដែលបានរៀបរាប់ខាងលើដែរ ពេលគឺការសិក្សា **ជាមួយ** បេតិកភណ្ឌរូបី (ឧទាហរណ៍ ស្ថាបត្យកម្មក្នុងស្រុកដើម្បីរៀនអំពីភូមិវិទ្យា ឬសម្ភារៈសំណង់ក្នុងស្រុក ដើម្បីរៀនអំពីគីមីវិទ្យា) ក៏អាចអនុវត្តចំពោះ ការរៀន **អំពី** បេតិកភណ្ឌរូបីផងដែរ (ឧទាហរណ៍ ការស្វែងយល់ពីប្រវត្តិសាស្ត្រ លក្ខណៈពិសេស គុណតម្លៃផ្នែក សង្គម និងសេដ្ឋកិច្ច របស់ប្រាសាទមួយ)។

២.៤ អត្ថប្រយោជន៍នៃការបង្រៀន និងការសិក្សាអំពី និងជាមួយបេតិកភណ្ឌរស់

មានអត្ថប្រយោជន៍ជាច្រើនដែលបាន ពីការបញ្ចូលបេតិកភណ្ឌរស់ទៅក្នុងសកម្មភាពអប់រំរបស់សាលា។ ចម្លើយ សក្ខីភាព និងរឿងរ៉ាវដែលបានបង្ហាញនៅក្នុងសៀវភៅនេះ បង្ហាញពីអត្ថប្រយោជន៍ជាច្រើនដែលបេតិកភណ្ឌ រស់ផ្តល់ជូនដល់វិស័យអប់រំ។ អត្ថប្រយោជន៍រយៈពេលវែង និងរយៈពេលខ្លីជាក់លាក់មួយចំនួនត្រូវបានរៀបរាប់ នៅក្នុងផ្នែកខាងក្រោមនេះ។

រួមចំណែកការពារបេតិកភណ្ឌរស់

ការបញ្ចូលបេតិកភណ្ឌរស់ទៅក្នុងការអប់រំ ធានាថាការអនុវត្ត ចំណេះដឹង ឬជំនាញត្រូវបានបញ្ជូនបន្តទៅឱ្យ មនុស្សជំនាន់ក្រោយ។ ជាការពិតណាស់ ការឱ្យសិស្សានុសិស្សស្គាល់អំពីបេតិកភណ្ឌរស់តាមរយៈសាលា ឬកន្លែង ផ្សេងទៀត គឺជាវិធីសាមញ្ញបំផុតក្នុងការលើកកម្ពស់ការយល់ដឹងរបស់យុវជនអំពីសារៈសំខាន់នៃបេតិកភណ្ឌរស់។ ជាញឹកញាប់ ការយល់ដឹងអាចលើកទឹកចិត្តគ្រូ និងសិស្សឱ្យស្វែងយល់បន្ថែមអំពីបេតិកភណ្ឌរស់ និងស្វែងរក ឱកាសបន្ថែមទៀតដើម្បីអនុវត្តបេតិកភណ្ឌរស់ទាំងនេះ។ ការយល់ដឹងក៏អាចជំរុញយុវជនឱ្យចែករំលែកចំណេះដឹង និងបទពិសោធន៍របស់ខ្លួនជាមួយអ្នកដទៃផងដែរ។ ទីបំផុត ការអប់រំផ្តល់សិទ្ធិអំណាចដល់សិស្ស និងគ្រូបង្រៀន ឱ្យក្លាយជាតួអង្គក្នុងកិច្ចការពារបេតិកភណ្ឌ។



“ខ្ញុំបានស្វែងយល់យ៉ាងច្រើនអំពីក្រុមគ្រួសារ របស់ខ្ញុំ។ ជាធម្មតា នៅសាលា អ្នកទទួលបាន ចំណេះដឹងទូទៅ មិនមែនចំណេះដឹងអំពីក្រុម គ្រួសាររបស់អ្នកឡើយ! ចំណេះដឹងបែបនេះ ស្រាប់តែមានសារៈសំខាន់ខ្លាំងសម្រាប់ខ្លួនខ្ញុំ ផ្ទាល់។

– សិស្ស ថ្នាក់ទី ៩ សាលាអន្តរជាតិ Dostar International School Lyceum ប្រទេសកាហ្សាក់ស្តាន

”

តែលម្ហូលទ្ធផលសិក្សា និងគុណភាពអប់រំ

ការសិក្សាពីបេតិកភណ្ឌរស់នៅសាលា ជួយធានាថា ការអប់រំមានភាពប្រទាក់ក្រឡាគ្នា និងមានការចូលរួម ពីសិស្សានុសិស្ស។ នេះក៏ព្រោះតែការបង្រៀន និង ការសិក្សាបែបនេះ ភ្ជាប់ចំណេះដឹងទ្រឹស្តីជាមួយនឹង ស្ថានភាពជីវិតពិត។ ទន្ទឹមនឹងនេះ នៅពេល ដែលមេរៀនមួយត្រូវបានរៀបចំឡើងពាក់ព័ន្ធនឹង បេតិកភណ្ឌរស់ នោះទិដ្ឋភាពទ្រឹស្តីរបស់មេរៀនអាច បំពេញបន្ថែមដោយប្រើប្រាស់ឧទាហរណ៍នៅក្នុង ការរស់នៅជាក់ស្តែង។

តាមរយៈការបញ្ចូលធាតុមួយចំនួននៃបេតិកភណ្ឌ វប្បធម៌ក្នុងស្រុក ទៅក្នុងសកម្មភាពរបស់សាលាដូច្នោះ គ្រូបង្រៀនភ្ជាប់ទំនាក់ទំនងរវាងសាលា និងជីវិត សហគមន៍ ហើយលើកទឹកចិត្តសិស្សានុសិស្សឱ្យដឹង ថា គ្រប់ទម្រង់នៃការសិក្សាសុទ្ធតែរួមចំណែកធ្វើឲ្យ ពួកគេ ទៅជាមនុស្សពេញវ័យ និងជាពលរដ្ឋ។ តាមរយៈ ការភ្ជាប់ជីវិតនៅសាលា និងជីវិតនៅផ្ទះ សិស្សអាច មានឱកាសចែករំលែកបទពិសោធន៍របស់ពួកគេនៅក្នុង ថ្នាក់ ឬអនុវត្តនូវអ្វីដែលខ្លួនបានសិក្សាថ្មីនៅផ្ទះរបស់ ខ្លួន។

នៅពេលមេរៀនមួយផ្នែកលើ ចំណេះដឹង ឬការអនុវត្ត ក្នុងមូលដ្ឋាន ដូច្នោះសិស្សបានស្គាល់រួចហើយនូវផ្នែក មួយចំនួននៃមេរៀននោះ ហើយអាចភ្ជាប់ទំនាក់ទំនង យ៉ាងងាយជាមួយនឹងប្រធានបទរបស់មេរៀន។ ដូច្នោះ សិស្សានុសិស្សយល់ថា ការសិក្សានៅសាលា មាន ភាពចាំបាច់វិចិត្រខ្លាំង ហើយមានភាពពាក់ព័ន្ធជាង មុនចំពោះជីវិតរស់នៅប្រចាំថ្ងៃរបស់សិស្ស។ សិស្ស ដែលចូលរួម ងាយនឹងមានទឹកចិត្តក្នុងការសិក្សា ចេះ ប្រាស្រ័យទាក់ទងជាមួយនឹងគ្រូបង្រៀន និងមិត្ត រួមថ្នាក់របស់ខ្លួន ក៏ដូចជាទទួលបានលទ្ធផលសិក្សា កាន់តែល្អប្រសើរ។

ជាងនេះទៅទៀត ការបង្រៀនដោយការបញ្ចូល បេតិកភណ្ឌរស់ ត្រូវមានគុណភាពសម្រាប់សិស្ស ដែលជំរុញ ការសិក្សាដោយសហការ និងផ្តោតលើបញ្ហា។ សិស្ស រៀន ក្នុងលក្ខណៈដែលមានការអនុវត្តជាក់ស្តែងជាង មុន។ ពួកគេអាចស្វែងយល់ពីការអនុវត្តជាក់ស្តែង ហើយរៀនតាមរយៈការសាកល្បង និងកំហុសឆ្គង។ វិធីសាស្ត្របែបនេះ អាចនាំទៅរកការលើកកម្ពស់ យូរអង្វែងសម្រាប់លទ្ធផលសិក្សា។



“ បេតិកភណ្ឌវប្បធម៌អរូបី (ICH) គឺជាប្រធានបទថ្មី ទាំងស្រុងសម្រាប់មនុស្សគ្រប់គ្នា សម្រាប់យើងខ្ញុំ ផង និងសម្រាប់សិស្សផង។ ការបញ្ចូលមុខវិជ្ជា បេតិកភណ្ឌវប្បធម៌អរូបីទៅជាមុខវិជ្ជាសិក្សា ពិតជា បណ្តុះឱ្យមានការគិតបែបថ្មីឱ្យកាន់តែស៊ីជម្រៅ និង ជាក់ស្តែងជាងមុន។ វាធ្វើឱ្យយើងងាកទៅចោទសួរ លើវិធីសាស្ត្រចាស់នៃការបង្រៀនមេរៀនអំពីសំណុំ នៅក្នុងគណិតវិទ្យា ពីព្រោះយើងអាចបង្រៀន មេរៀនដដែលនេះ ក្នុងលក្ខណៈដែលសប្បាយៗ ជាងមុន និងមានការចូលរួមជាងមុន និងបង្រៀន ដោយប្រើឧទាហរណ៍ដែលយើងឃើញក្នុងជីវិត ប្រចាំថ្ងៃរបស់យើង។

– Sabitree Maharjan គ្រូបង្រៀនគណិតវិទ្យា សាលា មជ្ឈមណ្ឌលសិក្សា Mangal នេប៉ាល់ ”





ការរៀនគណិតវិទ្យាជាមួយនឹងរឿងនិទាន (ប្រទេសប៉ាគីស្ថាន)

ដើម្បីបង្ហាញពីអត្ថន័យផ្នែកគណិតវិទ្យាស្តីពី ប្រជុំ ប្រសព្វ និង ភាពខុសគ្នានៃសំណុំ គ្រូចាប់ផ្តើមមេរៀនរបស់គាត់តាមរយៈការនិទានរឿងនិទានដ៏មានប្រជាប្រិយមួយ។ ក្រោយពេលនិទានរឿងរួច សិស្សត្រូវបានបែងចែកជាពីរក្រុម ដោយក្រុមមួយត្រូវគាំទ្រគូអង្គសំខាន់ណាមួយនៅក្នុងចំណោមគូទាំងពីរនាក់។ សិស្សរមែមើញពីអត្ថន័យនៃពាក្យ ប្រជុំ (ដែលតំណាងដោយក្រុមទាំងពីរ) និងប្រសព្វ (គូអង្គដែលជាការជ្រើសរើសរបស់ក្រុមទាំងពីរ) នៅក្នុងដ្យាក្រាម វ៉ែន។ បន្ទាប់មក ពួកគេបន្តស្វែងយល់ពីអត្ថន័យទាំងអស់នេះ ជាមួយនឹងសេរីលេខអរូបី។



“ ខ្ញុំបានសិក្សាច្រើន។ ខ្ញុំនឹងចងចាំរឿងទាំងអស់នេះពេញមួយជីវិតរបស់ខ្ញុំ។ ខ្ញុំយល់ពីរបៀបដែលមនុស្សពីអតីតកាលប្រើប្រាស់ត្រីកោណមាត្រផងដែរ។ ខ្ញុំចេះវិធីធ្វើជណ្តើរបានល្អ។ ខ្ញុំសូមឱ្យមុខវិជ្ជាផ្សេងទៀតប្រើប្រាស់វិធីសាស្ត្របែបនេះផងដែរ ដើម្បីឱ្យយើងងាយយល់។ ខ្ញុំដឹងថា ការធ្វើដូច្នេះ នឹងលើកកម្ពស់ការសិក្សា ក៏ដូចជាជីវិតរស់នៅប្រចាំថ្ងៃ។ គ្រប់គ្នានឹងអាចកែលម្អ។ ”

– សិស្សមកពីគម្រោងសាកល្បង ប្រទេសនេប៉ាល់

តាមរយៈការកែលម្អលទ្ធផលសិក្សា ការសិក្សាបេតិកភណ្ឌវប្បធម៌អរូបី រួមចំណែកដល់ការសម្រេចបាននូវគោលដៅអភិវឌ្ឍន៍ប្រកបដោយចីរភាពទី ៤ (SDG ៤)៖ ដើម្បីធានាបាននូវការអប់រំប្រកបដោយគុណភាព បរិយាបន្ន និងសមធម៌ និងលើកកម្ពស់ឱកាសសិក្សាពេញមួយជីវិតសម្រាប់ទាំងអស់គ្នា។

ការផ្តល់អំណាចដល់សិស្ស

វាជារឿងសំខាន់ក្នុងការយល់ពីខ្លួនឯង និងទីតាំងខ្លួនឯងនៅក្នុងសង្គម។ ដោយសារតែ បេតិកភណ្ឌរស់កំណត់ថាតើយើងជានរណា យើងឱ្យតម្លៃលើអ្វី តើយើងយល់ឃើញបែបណាចំពោះពិភពលោក ហើយតើយើងធ្វើទង្វើបែបណា ដូច្នេះ ការរៀនជាមួយនឹងបេតិកភណ្ឌរស់ ជួយមនុស្សវ័យក្មេងឱ្យស្វែងយល់ពីអត្តសញ្ញាណរបស់ខ្លួន សូម្បីនៅក្នុងមជ្ឈដ្ឋានចម្រុះដោយវប្បធម៌ក្តី។ ការបញ្ចូលបេតិកភណ្ឌរស់ទៅក្នុងការអប់រំភ្ជាប់ទំនាក់ទំនងសិស្សជាមួយនឹងអតីតកាល និងបច្ចុប្បន្នកាលរបស់គេ ជាមួយនឹងគ្នាទៅវិញទៅមក និងជាមួយនឹងពិភពលោកកាន់តែទូលំទូលាយជាងមុន ហើយអាចពង្រឹងការឱ្យតម្លៃខ្លួនឯង និងភាពជាម្ចាស់។ ដូច្នេះ ការបញ្ចូលបេតិកភណ្ឌរស់ទៅក្នុងការអប់រំរួមចំណែកដល់ការកសាងសង្គមដែលស្ថិតស្ថេរ និងពិភពលោកដែលមានសន្តិភាព។

ការបញ្ចូលបេតិកភណ្ឌវប្បធម៌អរូបីទៅក្នុងការអប់រំក៏ជួយឱ្យមនុស្សវ័យក្មេងក្នុងការកសាងជំនាញអារម្មណ៍សង្គម និងទស្សនៈចំពោះពិភពលោក និងទម្លាប់វិជ្ជមាន។ ជាងនេះទៅទៀត ការបង្រៀន និងការរៀនជាមួយបេតិកភណ្ឌរស់នៅក្នុងសាលា នាំឱ្យកុមារអាចទទួលបាននូវជំនាញនាសម័យសតវត្សរ៍ទី ២១ ដូចជាការយល់ចិត្ត ការគិតស៊ីជម្រៅ និងការសហការក្នុងលក្ខណៈដែលពួកគេទទួលបានការបណ្តុះបណ្តាលទៅតាមបរិបទក្នុងស្រុករបស់ខ្លួន ហើយត្រូវបានភ្ជាប់ទំនាក់ទំនងយ៉ាងជិតស្និទ្ធជាមួយនឹងអត្តសញ្ញាណរបស់គេ។

ការសិក្សាបេតិកភណ្ឌរស់ ក៏លើកទឹកចិត្តដល់ការសិក្សាតាមការអប់រំមិត្តផងដែរ ដែលសិស្សអាចចែករំលែកចំណេះដឹងរបស់ពួកគេអំពីបេតិកភណ្ឌរស់របស់ខ្លួនជាមួយមិត្តរួមថ្នាក់របស់ពួកគេ។

ការបណ្តុះកិច្ចសហការ និងភាពច្នៃប្រឌិតសម្រាប់គ្រូបង្រៀន

នៅពេលគ្រូបង្រៀនបញ្ចូលបេតិកភណ្ឌរស់ទៅក្នុងការបង្រៀនជាញឹកញាប់ ពួកគាត់ត្រូវការការសហការជាមួយគ្រូផ្សេងទៀត និងជាមួយបុគ្គលធនធានពីខាងក្រៅ ហើយស្វែងរកប្រភពនៃការបំផុសឆ្លាំងចិត្ត និងព័ត៌មានផ្សេងៗជាច្រើន ដើម្បីស្វែងយល់បន្ថែមអំពីបេតិកភណ្ឌណាមួយ និងបង្កើតមេរៀនត្រូវតាមបរិបទនិងពាក់ព័ន្ធ ឬគម្រោងដែលត្រូវតាមមូលបទ។ ទន្ទឹមនឹងនេះ វិធីសាស្ត្រនេះ ជារឿយៗ ទាមទារការស្វែងយល់ពីគុណភាពស្បែកប្រកបដោយនវានុវត្តន៍។ តាមរយៈ ដំណើរការនេះ គ្រូនឹងពង្រីកបណ្តាញរបស់ខ្លួន ហើយកាន់តែមានធនធាន និងច្នៃប្រឌិត។

“ វាសំខាន់សម្រាប់សិស្សក្នុងការដែលមានឱកាសថ្មី ហើយប្លែក ដើម្បីចូលរួម ក្នុងការសិក្សា។ សិស្សដែលធម្មតា ធ្លាប់តែខ្សោយការសិក្សា បែរជាមានភាពសកម្មនៅក្នុងការបង្ហាញអំពីបេតិកភណ្ឌវប្បធម៌អរូបីរបស់ខ្លួន នៅក្នុងថ្នាក់រៀន ហើយបច្ចុប្បន្នកំពុងចូលរួមយ៉ាងសកម្ម។ ”

– Pabitra Shakya គ្រូបង្រៀន សាលាមជ្ឈមសិក្សា Janasewa ប្រទេសនេប៉ាល់





ការសហការលើគម្រោងចាក់ស្រែះស្តីពីមូលបរទិក (ម៉ុងហ្គោល)

គ្រូបង្រៀនមុខវិជ្ជាកូមិវិទ្យា បច្ចេកវិទ្យា គីមី រូបវិទ្យា និងជីវវិទ្យា ធ្វើការរួមគ្នាដើម្បី អនុវត្តគម្រោងពហុវិស័យមួយឈ្មោះថា “មេរៀនក្នុងធម្មជាតិ”។ គម្រោងនេះ ពាក់ព័ន្ធនឹងការបញ្ចូលធាតុផ្សំផ្នែកបរិស្ថាន និងវប្បធម៌ទាក់ទងនឹងទឹកទៅក្នុងមុខវិជ្ជារបស់គេរៀងៗខ្លួន។ សិស្សសិក្សាអំពីការថែទាំនៃការផ្គត់ផ្គង់ទឹក និងសកម្មភាពមនុស្សដែលរួមចំណែកដល់ដំណើរការប្រែជាវាលរហោស្ថាន ហើយនិងរៀនអំពីពិធីសាសនាដើម្បីធ្វើឱ្យទន្លេស្ងប់ស្ងាត់ ហើយនិងពិធីសម្រាប់ការឧទ្ទិសបូជាដល់ភ្នំ និងផ្លូវទឹកក្នុងស្រុក។



ការប្រើប្រាស់បេតិកភណ្ឌវប្បធម៌អរូបីនៅក្នុងសកម្មភាពសាលា មិនត្រឹមតែបង្កើនចំណាប់អារម្មណ៍របស់សិស្សនៅក្នុងដំណើរការនៃការសិក្សា ហើយលើកកម្ពស់គុណភាពអប់រំប៉ុណ្ណោះទេ ប៉ុន្តែក៏ជួយពង្រីកលទ្ធភាពរបស់គ្រូបង្រៀន ហើយផ្តល់ឱកាសឱ្យពួកគាត់ក្នុងការចែករំលែកបទពិសោធន៍ និងបន្តសិក្សាតទៅទៀត។

– Elena Glaubentz គ្រូបង្រៀន គៀវើស្ថាន



ការលើកកម្ពស់ចម្រុះភាព ជំរុញបរិយាបន្ន អច្បាស្រីយល្អ និងការសន្ទនាអន្តរវប្បធម៌

ការសិក្សាបេតិកភណ្ឌរស់ ជំរុញឱ្យមានការឱ្យតម្លៃចំពោះភាពចម្រុះគ្នានៃវប្បធម៌ និងលើកកម្ពស់ភាពជាពលរដ្ឋពិភពលោក។ បេតិកភណ្ឌរស់ឆ្លុះបញ្ចាំងពីតម្លៃ និងបទដ្ឋានរបស់ក្រុមមនុស្សជាច្រើន។ ភាពចម្រុះត្រូវបានស្តែងចេញ តាមរយៈប្រវត្តិសាស្ត្រសង្គម វប្បធម៌ និងសាសាសនា របស់ពួកគេ ប៉ុន្តែក៏ស្តែងចេញតាមរយៈ ភេទ និងអាយុរបស់បុគ្គលជាអ្នកអនុវត្តប្រតិបត្តិផងដែរ។

គ្រូបង្រៀនអាចបង្ហាញពីបេតិកភណ្ឌរស់របស់សហគមន៍ផ្សេងៗគ្នានៅក្នុងមេរៀនរបស់ពួកគេ ដើម្បីលើកទឹកចិត្តឱ្យមានការផ្លាស់ប្តូរក្នុងន័យស្ថាបនា និងការយោគយល់គ្នាទៅវិញទៅមករវាងសិស្ស និងសិស្ស។ គ្រូបង្រៀនក៏អាចលើកទឹកចិត្តសិស្សឱ្យដោះដូរ និងប្រៀបធៀបព័ត៌មាន ទាក់ទងនឹងការប្រតិបត្តិរបស់ពួកគេរៀងៗខ្លួន។ សាលាអាចរៀបចំព្រឹត្តិការណ៍ផ្សេងៗ ដែលមានបង្ហាញឱ្យឃើញពីទម្លាប់ប្រតិបត្តិខុសៗគ្នារបស់សិស្សានុសិស្ស។ វិធីសាស្ត្របែបនេះ ជួយលើកកម្ពស់ដល់ការរៀនបែបបរិយាបន្ន ហើយមានតម្លៃយ៉ាងពិសេសនៅក្នុងមជ្ឈដ្ឋានសាលាដែលមានវប្បធម៌ចម្រុះ។



ការអភិវឌ្ឍការយល់ដឹងអំពីភាពចម្រុះគ្នានៃវប្បធម៌ (ប្រទេសប៉ាគីស្ថាន)

នៅសាលាមួយដែលមានទីតាំងនៅជើងភ្នំនៃតំបន់ភ្នំមួយ មេរៀនសិក្សាសង្គមផ្ដោតលើការប៉ាក់ឱន និងសម្លៀកបំពាក់របស់ជនជាតិដើមភាគតិច ដើម្បីបង្ហាញពីភាពចម្រុះនៃវប្បធម៌ក្នុងតំបន់នេះ។ នៅក្នុងមេរៀននេះ សិស្សបានរៀនពីប្រភេទផ្សេងៗនៃសម្លៀកបំពាក់ប្រពៃណីក្នុងតំបន់ បានពិនិត្យមើលវត្ថុគំរូនៃការប៉ាក់ឱន ហើយក៏បានពិភាក្សាលក្ខណៈខុសគ្នានៃសម្លៀកបំពាក់របស់បុរស និងនារី ក៏ដូចជាការប្រើប្រាស់សម្លៀកបំពាក់ទាំងនោះ។ ពួកគេក៏បានស្លៀក សម្លៀកបំពាក់ជនជាតិខ្លួនទៅសាលាផងដែរ ហើយបានពន្យល់ពីលក្ខណៈពិសេស អត្ថន័យ និងគុណតម្លៃនៃប្រភេទសម្លៀកបំពាក់នីមួយៗ។ សកម្មភាពនេះ បានជំរុញលើកទឹកចិត្តឱ្យមានការផ្ដោស្ត្រីផ្នែកវប្បធម៌ និងការយោគយល់គ្នាទៅវិញទៅមក ក្នុងចំណោមសិស្សានុសិស្ស។

“ ខ្ញុំនឹងផ្លាស់ទៅរស់នៅប្រទេសកូរ៉េ ឆាប់ៗ ហើយខ្ញុំគិតថា ខ្ញុំចាំបាច់ត្រូវស្គាល់ឱ្យបានច្រើនបន្ថែមទៀត អំពីបេតិកភណ្ឌវប្បធម៌អរូបីរបស់ប្រទេសគៀរដីស្ថាន ដើម្បីឱ្យខ្ញុំអាចពន្យល់សិស្សដទៃទៀតក្នុងប្រទេសកូរ៉េអំពីប្រពៃណី និងទម្លាប់ប្រតិបត្តិរបស់យើងដែលឆ្លុះបញ្ចាំងឱ្យឃើញពីបេតិកភណ្ឌវប្បធម៌ដ៏សម្បូរបែបនៃប្រទេសរបស់យើង។

– Torayim សិស្សថ្នាក់ទី ១១
ប្រទេសគៀរដីស្ថាន

ជំរុញសមភាពយេនឌ័រ

ទម្លាប់អនុវត្ត និយាម និងគុណតម្លៃវប្បធម៌អាចផ្លាស់ប្តូរតាមពេលវេលា ដូច្នេះការបង្រៀនជាមួយបេតិកភណ្ឌរស់អាច ក្លាយជាមធ្យោបាយនៃការលើកកម្ពស់សមភាពយេនឌ័រនៅក្នុងសាលា និងការពង្រឹងតួនាទីយេនឌ័រជាវិជ្ជមានបាន តាមរយៈការស្វែងយល់ពីភាពលម្អៀងផ្នែកយេនឌ័រ ដែលអាចកើតមាន នៅក្នុងការអនុវត្តនៅក្នុងស្រុក។ សកម្មភាពបែបនេះរបស់សាលា ក៏អាចឆ្លុះបញ្ចាំងឱ្យឃើញថា ការប្រតិបត្តិវប្បធម៌មានការវិវត្តន៍ប៉ុណ្ណាហើយ។ ជាក់ស្តែង នៅក្នុងប្រទេសកៀរដ៏ស្មាន ស្ត្រីមានជំនាញផ្នែកសិប្បកម្ម ដែលកាលពីអតីតកាល ជាការងារដែលភាគច្រើនបុរសជាអ្នកធ្វើ ដូចជាការងារជាងប្រាក់ជាដើម។ ទន្ទឹមនឹងនេះ គ្រូបង្រៀនអាចលើកទឹកចិត្តក្មេងស្រី និងក្មេងប្រុសឱ្យសហការគ្នាក្នុងលក្ខណៈដែលមានអព្យាក្រឹតភាពផ្នែកយេនឌ័រ សម្រាប់គម្រោងមួយដែលទាក់ទងនឹងបេតិកភណ្ឌរស់ ទោះបីជាទម្លាប់ដែលត្រូវបានយកមកសិក្សានោះ អាចមានទំនាក់ទំនងស៊ីជម្រៅជាមួយនឹងតួនាទីយេនឌ័រដាច់ដោយឡែកពីគ្នានៅក្នុងសហគមន៍ក្តី។

ការលើកកម្ពស់សមភាពយេនឌ័រនៅក្នុងមេរៀនជាមួយបេតិកភណ្ឌរស់ (ប្រទេសនេប៉ាល់)

ក្នុងប្រទេសនេប៉ាល់ គ្រូដឹងថាទម្លាប់ប្រតិបត្តិនៃបេតិកភណ្ឌវប្បធម៌អរូបីខ្លះៗ មានទំនាក់ទំនងយ៉ាងជិតស្និទ្ធជាមួយតួនាទីជាក់លាក់ផ្នែកយេនឌ័រនៅក្នុងសហគមន៍។ ឧទាហរណ៍ ចម្រៀងមួយចំនួន ភាគច្រើនបំផុតច្រៀងដោយនារី។ ការងារខ្លះត្រូវបានកំណត់ថាជាការងារសម្រាប់មនុស្សប្រុស ហើយពិធីសាសនាខ្លះតម្រូវឱ្យស្ត្រីគោរពបូជាដល់មនុស្សប្រុស។ ទោះបីជាមានការបែងចែកតួនាទីបែបនេះក្តី គ្រូបានចែកកិច្ចការក្នុងលក្ខណៈដែលមានអព្យាក្រឹតភាពផ្នែកយេនឌ័រ។ សិស្សរបស់ពួកគេ មានឆន្ទៈក្នុងការសាកល្បងនូវបទពិសោធន៍ថ្មីៗ។ ការរៀន និងការធ្វើការជាមួយគ្នា ដើម្បីសម្រេចតាមគោលដៅ ជួយឱ្យពួកគេអាចឆ្លងកាត់នូវភាពលម្អៀងដែលកើតមាននៅក្នុងការអនុវត្តប្រតិបត្តិជាក់ស្តែង។





៣ ជ្រើសរើសការសន្ទនានៅក្នុងសហគមន៍ និងរាងមនុស្សជំនាន់ផ្សេងៗគ្នា

ការបញ្ចូលបេតិកភណ្ឌរស់ទៅក្នុងការអប់រំក្នុងប្រព័ន្ធ អាចពង្រឹងការប្រាស្រ័យទាក់ទងរវាងសាលានិងសហគមន៍ជុំវិញបាន ក៏ដូចជាការប្រាស្រ័យទាក់ទងរវាងមនុស្សផ្សេងជំនាន់គ្នា។ តាមរយៈសកម្មភាពបែបនេះ សិស្សមានឱកាសក្នុងការកសាងចំណងទាក់ទងកាន់តែរឹងមាំជាមួយនឹងក្រុមគ្រួសារ និងសហគមន៍ជំរុំរបស់គេ។ ការនាំសមាជិកសហគមន៍ និងឪពុកម្តាយ ចូលទៅក្នុងដំណើរការនៃការអប់រំក៏អាចធ្វើឱ្យការសិក្សាកាន់តែមានភាពប្រទាក់ក្រឡាគ្នា និងសប្បាយផងដែរ។

 **ការសម្ភាសន៍អ្នកជំនាញក្នុងស្រុក (ប្រទេសប៉ាគីស្ថាន)**

ជាផ្នែកមួយនៃលំហាត់សិក្សាសង្គម សិស្សបានកំណត់រកសមាជិកសហគមន៍ដែលពាក់ព័ន្ធនឹងមុខរបរបុរាណ។ ឧទាហរណ៍ ជាងឈើ ជាងដែក ជាងកំបោរ អ្នកត្បាញ និងជាងស្បែកជើង។ សិស្សបានសម្ភាសន៍ពួកគាត់ ដើម្បីប្រមូលព័ត៌មានអំពីជីវិត និងការងាររបស់គាត់ (ដូចជា តើពួកគាត់រៀនការងារនោះតាមវិធីណា តើមានការប្រែប្រួលទៅតាមពេលវេលាដែរ ឬទេ និងសារៈសំខាន់នៃការងារនោះនៅក្នុងសហគមន៍)។ ពួកគេក៏បានរៀបចំបញ្ជីឧបករណ៍ និងគំរូឧបករណ៍ ដែលប្រើប្រាស់ក្នុងមុខរបរនីមួយៗផងដែរ។ សកម្មភាពប្រភេទនេះ ជួយឱ្យសិស្សយល់កាន់តែច្បាស់ និងឱ្យតម្លៃលើមុខរបរចម្រុះនៅក្នុងសហគមន៍របស់ខ្លួន។

“ ដីតារបស់មិត្តភក្តិខ្ញុំគឺជាអ្នកជំនាញក្នុងការធ្វើឧបករណ៍តម្រូវ។ ប្រាកដណាស់ខ្ញុំត្រូវតែទៅរៀនពីគាត់។

– សិស្ស ថ្នាក់ទី ៦ សាលាបណ្តុះបណ្តាល លេខ ១៥៣ ដែលដាក់ឈ្មោះតាមលោក Abdulla Rozybakiev ប្រទេសកាហ្សាក់ស្ថាន



ការស្វែងរកដំណោះស្រាយក្នុងស្រុកចំពោះបញ្ហាបរិស្ថានសកល

សហគមន៍ប្រមូលផ្តុំចំណេះដឹង និងការប្រតិបត្តិ ជាច្រើនទាក់ទងនឹងធនធានធម្មជាតិក្នុងស្រុករបស់ខ្លួន។ ការបង្រៀនជាមួយបេតិកភណ្ឌរស់ អាចរួមចំណែកដល់ការលើកកម្ពស់ការយល់ដឹងអំពីបេតិកភណ្ឌធម្មជាតិ ហើយរួមចំណែកដល់កិច្ចការពារបេតិកភណ្ឌនេះបាន។ នៅក្នុងបរិបទសាលា សិស្សអាចរៀនអំពីវិធីសាស្ត្រក្នុងស្រុកបែបបុរាណ នៅក្នុងការគ្រប់គ្រងធនធានធម្មជាតិប្រកបដោយនិរន្តរភាព ការទប់ស្កាត់ភាពសឹកវិចិល និងគ្រោះធម្មជាតិ ការការពារជីវចម្រុះ និងការកសាងភាពស៊ាំ (ឧទាហរណ៍ បច្ចេកទេសអភិរក្សទឹកក្នុងស្រុក)។ ការធ្វើដូច្នេះ ជួយឱ្យសិស្សរៀនពីរបៀបទប់ស្កាត់ការបំផ្លិចបំផ្លាញបន្ថែម ទៅលើបេតិកភណ្ឌធម្មជាតិក្នុងស្រុក និងបេតិកភណ្ឌវប្បធម៌ដែលពាក់ព័ន្ធ ហើយក្លាយជាពលរដ្ឋសកលលោក។

“ ខ្ញុំបានរៀនអំពីទម្លាប់វប្បធម៌ក្នុងស្រុករបស់ខ្ញុំ តាមរយៈមេរៀនអនុវត្តជាក់ស្តែង។ នៅពេលនេះ ខ្ញុំចេះពីរបៀបប្រើប្រាស់សម្ភារៈធម្មជាតិនៅក្នុងពិធីប្រពៃណីរបស់យើង ជំនួសឱ្យសម្ភារៈសំយោគ។ ”

- សិស្ស ប្រទេសថៃ



ការអង្កេតដែលបង្ហាញពីអត្ថប្រយោជន៍របស់ខ្លឹមសារក្នុងស្រុកអំពីបេតិកភណ្ឌរស់ (សាធារណរដ្ឋកូរ៉េ)

គ្រូបង្រៀនម្នាក់បានបែងចែកសិស្សនៅក្នុងថ្នាក់សិក្សាសង្គម ស្តីអំពីបេតិកភណ្ឌវប្បធម៌ និង ‘រឿងកន្លែងរបស់យើង’ ជាពីរក្រុម។ សិស្សមួយក្រុមរៀនខ្លឹមសារចេញពីសៀវភៅពុម្ព។ សិស្សមួយក្រុមទៀតសិក្សាអំពី “Yeondeungho” (ពិធីបុណ្យភ្លើងគោម) ដែលពិធីបុណ្យនេះកំពុងប្រព្រឹត្តទៅក្នុងពេលតែមួយនៃការរៀន។ អំឡុងពិធីបុណ្យនេះ ប្រជាជនដុតទៀតនៅខាងក្រៅផ្ទះ ហើយចូលរួមនៅក្នុងពិធីពុទ្ធសាសនាក្បួនដង្ហែរ និងព្រឹត្តិការណ៍វប្បធម៌ផ្សេងៗ។ ក្នុងផ្នែកមួយនៃការសិក្សារបស់ខ្លួន អំពីបេតិកភណ្ឌវប្បធម៌ក្នុងតំបន់របស់ខ្លួន សិស្សានុសិស្សនៅក្នុងក្រុមទីពីរ បានស្វែងយល់ពីរបៀបការពារបេតិកភណ្ឌទាក់ទងនឹងពិធីបុណ្យ “Yeondeungho” របៀបធ្វើភ្លើងគោម និងការរៀបចំលិខិតអញ្ជើញសម្រាប់ពិធីបុណ្យនោះ។ បើទោះបីជាសិស្សទាំងពីរក្រុម មានឥរិយាបថវិជ្ជមានចំពោះវប្បធម៌ក្តី ប៉ុន្តែ ៨៧% នៃសិស្សក្នុងក្រុមទីពីរ អាចពន្យល់ពីអត្ថន័យនៃពិធីបុណ្យ ចំណែកឯក្រុមផ្សេងទៀត មានតែ ២១% ប៉ុណ្ណោះអាចពន្យល់បាន។ ទន្ទឹមនឹងនេះ ៨៥% នៃក្រុមទីពីរមានការចាប់អារម្មណ៍ខ្លាំងលើការការពារបេតិកភណ្ឌក្នុងស្រុករបស់ខ្លួន ដែលជាចំនួនមួយខ្ពស់ជាងរហូតដល់ទៅពីរដងធៀបនឹងក្រុមម្ខាងទៀត។ ការពិសោធន៍នេះ មានការចូលរួមពីសិស្សក្នុងចំនួនតិចក៏ពិតមែន ប៉ុន្តែវាបានបង្ហាញយ៉ាងច្បាស់ថា ខ្លឹមសារមេរៀនដែលកែច្នៃនាំមកនូវចំណេះដឹងច្រើនជាង ក៏ដូចជាឆន្ទៈខ្លាំងជាងក្នុងការចូលរួមដោយសកម្ម ក្នុងការការពារវប្បធម៌ក្នុងស្រុក។



បេតិកភណ្ឌរូបិ ជាចំណុចចាប់ផ្តើមសម្រាប់ការធ្វើបរិបទនីយកម្ម

ការយោងលើទីតាំងវប្បធម៌ ប្រាសាទ និងវត្តក្នុងស្រុក នៅក្នុងមេរៀនអាចធ្វើបរិបទនីយកម្មនៃការរៀន ធ្វើឱ្យកាន់តែពាក់ព័ន្ធ និងលើកកម្ពស់លទ្ធផលសិក្សាផងដែរ។ ទន្ទឹមនឹងនេះ សិស្ស និងក្រុមគ្រួសាររបស់គេដែលស្គាល់បេតិកភណ្ឌក្នុងស្រុកអាចចែករំលែកចំណេះដឹង និងបទពិសោធន៍ របស់ខ្លួនទៅដល់សិស្សផ្សេងទៀត។ ការប្រើប្រាស់បេតិកភណ្ឌរូបិ នៅក្នុងការបង្រៀន និងការសិក្សា ក៏អាចបំផុសទឹកចិត្តឱ្យមានការរៀន និងការពិភាក្សាតាមមូលបទអន្តរវិន័យទាក់ទងនឹងបញ្ហាបរិស្ថាន និងសង្គមថែមទៀតផង។

រូបិ សំខាន់ៗ

- សាលាអាចបង្រៀន អំពី បេតិកភណ្ឌរស់ (បេតិកភណ្ឌវប្បធម៌អរូបិ ជាមុខវិជ្ជាសិក្សា) និង ជាមួយបេតិកភណ្ឌរស់ (បេតិកភណ្ឌវប្បធម៌អរូបិគឺជាសម្ភារៈ ឧបទេស) ។
- ការនាំបេតិកភណ្ឌរស់មកក្នុងថ្នាក់រៀន រួមចំណែកដល់ការការពារបេតិកភណ្ឌរស់។
- វិធីសាស្ត្រនេះរួមចំណែកដល់ការកាត់បន្ថយគម្លាតរវាងអ្វីដែលបានរៀននៅសាលា និងអ្វីដែលបានរៀននៅក្នុងសហគមន៍ ធ្វើឱ្យការសិក្សាកាន់តែមានភាពពាក់ព័ន្ធ។ វិធីសាស្ត្រនេះ បញ្ចូល វិធីសាស្ត្របង្រៀន និងខ្លឹមសារមេរៀនដែលមានគុណភាពខ្ពស់ ដូច្នេះ ជួយនាំមកនូវអត្ថប្រយោជន៍សម្រាប់សិស្ស គ្រូ និងសហគមន៍ ក៏ដូចជារួមចំណែកដល់ការសម្រេចបាននូវ គោលដៅអភិវឌ្ឍន៍ប្រកបដោយចីរភាព ទី ៤ (SDG ៤) ផងដែរ។



ការបញ្ចូលបេតិកភណ្ណរស់
ទៅក្នុងការសិក្សានៅអាស៊ីប៉ាស៊ីហ្វិក
សៀវភៅណែនាំ

កូនសៀវភៅ

3

ការរៀបចំឱ្យត្រូវគ្នា
នឹងអាទិភាពអប់រំ

សៀវភៅនេះ

មានបំណងជួយគាំទ្រគ្រូបង្រៀន អ្នកគ្រប់គ្រងក្នុងវិស័យអប់រំ និងសហគមន៍ ក្នុងការដាក់បញ្ចូលបេតិកភណ្ឌក្នុងស្រុក ទៅក្នុងសកម្មភាពសិក្សា ឲ្យកាន់តែមានភាពប្រទាក់ក្រឡា គ្នា និងមានការចូលរួមកាន់តែច្រើនពីសំណាក់សិស្សានុសិស្ស និងការពារបេតិកភណ្ឌវប្បធម៌។

សៀវភៅនេះ មានកូនសៀវភៅចំនួនប្រាំបួន៖

កូនសៀវភៅ
1

តើបេតិកភណ្ឌរស់ជាអ្វី?

កូនសៀវភៅ
2

ហេតុអ្វីត្រូវបង្រៀនជាមួយ បេតិកភណ្ឌរស់?

កូនសៀវភៅ
3

ការរៀបចំឱ្យត្រូវគ្នា ជាមួយអាទិភាពអប់រំ

កូនសៀវភៅ
4

វិធីសាស្ត្រប្រាំមួយដំបូន្មាន សម្រាប់ជាមគ្គុទេសក៍ ដល់គ្រូបង្រៀន

កូនសៀវភៅ
5

តួនាទីរបស់ឪពុកម្តាយ អាណាព្យាបាល និង សមាជិកសហគមន៍

កូនសៀវភៅ
6

តួនាទីរបស់ថ្នាក់ គ្រប់គ្រងសាលា

កូនសៀវភៅ
7

តួនាទីរបស់អ្នករៀបចំ គោលនយោបាយ

កូនសៀវភៅ
8

ឯកសារ និងធនធាន

កូនសៀវភៅ
9

សាច់រឿងរបស់គ្រូបង្រៀន

កូនសៀវភៅ
3

ការរៀបចំឱ្យត្រូវគ្នានឹង អាទិភាពអប់រំ

កូនសៀវភៅនេះពន្យល់ថា ការបង្រៀនជាមួយបេតិកភណ្ឌរស់ ការអប់រំពលរដ្ឋសកល (GCED) និងអាទិភាពអប់រំផ្សេងទៀត ដូចជាការអប់រំសម្រាប់ការអភិវឌ្ឍប្រកបដោយចីរភាព (ESD) ការសិក្សាអារម្មណ៍សង្គម (SEL) និងការអប់រំតាមភាសាកំណើត (MTBE) អាចបំពេញឱ្យគ្នាទៅវិញទៅមកដូចម្តេចខ្លះដើម្បីលើកកម្ពស់គុណភាពអប់រំ។

កូនសៀវភៅនេះមានបួនផ្នែក៖

- ▶ ការបង្រៀន និងការរៀនជាមួយបេតិកភណ្ឌរស់ដើម្បីលើកកម្ពស់ភាពជាពលរដ្ឋសកល
- ▶ ការបង្រៀន និងការរៀនជាមួយបេតិកភណ្ឌរស់ដើម្បីលើកកម្ពស់ការអភិវឌ្ឍប្រកបដោយចីរភាព
- ▶ ការបង្រៀន និងការរៀនជាមួយបេតិកភណ្ឌរស់ និងការសិក្សាអារម្មណ៍សង្គម (SEL)
- ▶ ការបង្រៀន និងការរៀនជាមួយបេតិកភណ្ឌរស់ និងការអប់រំតាមភាសាកំណើត (MTBE)



៣.១ ការបង្រៀន និងការរៀនជាមួយបេតិកភណ្ឌរស់ដើម្បីលើកកម្ពស់ភាពជាពលរដ្ឋសកល

សកលការរូបនីយកម្ម និងភាពទាក់ទងគ្នាទៅវិញទៅមក គឺជារឿងជាក់ស្តែងនៅក្នុងសង្គមយើងសព្វថ្ងៃ ដែលនាំមកនូវទាំងអត្ថប្រយោជន៍ផង និងបញ្ហាប្រឈមផង។ អន្តរកម្ម និងការប្រាស្រ័យទាក់ទងគ្នាផ្ទាល់ និងតាមអនឡាញមានសក្តានុពលធ្វើឱ្យកាន់តែខ្លាំងក្នុងវិស័យជាច្រើន (សេដ្ឋកិច្ច សង្គម អារម្មណ៍ វប្បធម៌។ល)។ ប៉ុន្តែ ទន្ទឹមនឹងនេះ ពួកវាក៏នាំមកនូវកំណើននៃការប្រកួតប្រជែង ភាពតានតឹង និងជម្លោះផងដែរ។ នៅក្នុងបរិបទបែបនេះ វាជារឿងចាំបាច់ដែលត្រូវរៀនពីរបៀបថែរក្សាសង្គមដែលមានសន្តិភាព និងប្រកបដោយកិច្ចសហប្រតិបត្តិការ។

ការអប់រំភាពជាពលរដ្ឋសកល

ការអប់រំភាពជាពលរដ្ឋសកល (GCED) គឺជាវិធីសាស្ត្រអប់រំបែបផ្លាស់ប្តូរ ដែលមានគោលបំណងអប់រំមនុស្សជាពិសេសមនុស្សជំនាន់ក្មេងៗ ឱ្យក្លាយជាពលរដ្ឋសកល។ កម្មវិធីនេះមានបំណងកសាងចំណេះដឹង ជំនាញ គុណតម្លៃ និងឥរិយាបថ ដែលមនុស្សត្រូវការដើម្បីអាចរួមចំណែកធ្វើឱ្យពិភពលោកមានបរិយាបន្ន យុត្តិធម៌ និងសន្តិភាពជាងមុន។ និយាយដោយខ្លី កម្មវិធីនេះជួយឱ្យយើងរៀនរស់នៅជាមួយគ្នា។

ពលរដ្ឋសកល៖

- យើងដឹងពីភាពស្មុគ និងការពឹងផ្អែកគ្នាទៅវិញទៅមក នៅក្នុងពិភពលោកសព្វថ្ងៃ។
- យើងមានអារម្មណ៍ថា យើងស្ថិតក្នុងចំណោមមនុស្សជាតិរួមតែមួយ ហើយបង្ហាញឱ្យឃើញពីសាមគ្គីភាព។
- យើងគោរពចំពោះភាពចម្រុះគ្នា ។
- យើងព្យាយាមដោយឆន្ទៈក្នុងការក្លាយជាភ្នាក់ងារផ្លាស់ប្តូរជាវិជ្ជមាន។



គោលការណ៍គរុកោសល្យសំខាន់ៗនៃការអប់រំភាពជាពលរដ្ឋសកល (GCED)

ការអប់រំនេះ លើកកម្ពស់គោលការណ៍គរុកោសល្យចំនួនប្រាំមួយ៖

- ការសន្ទនា និងការចូលរួម
- វិធីសាស្ត្រសន្តិវិធី និងអន្តរវិន័យ
- វិធីសាស្ត្រចម្រុះ
- ការបង្កើតគុណតម្លៃ
- ការផ្តល់អំណាច និងជំនាញសំខាន់ៗក្នុងការដោះស្រាយបញ្ហា
- ខ្លឹមសារដែលអាចអនុវត្តបាន និងពាក់ព័ន្ធទាំងនៅក្នុងស្រុក និងសកលលោក

— || —

ការអប់រំភាពជាពលរដ្ឋសកល ជួយលើកកម្ពស់វិធីសាស្ត្របែប ផ្លាស់ប្តូរ និងសន្តិវិធីនៅក្នុង ការបង្រៀន ហើយដូច្នោះ គឺ តម្រូវឱ្យមានគរុកោសល្យ ប្រកបដោយភាពបត់បែន និង ច្នៃប្រឌិត។

— || —

ការសន្ទនា និងការចូលរួម៖ ដើម្បី សម្រេចបាននូវអត្ថប្រយោជន៍ពេញលេញរបស់ការអប់រំភាពជាពលរដ្ឋសកល (GCED) យកល្អគួរបង្កើតបរិយាកាសសិស្សមជ្ឈមណ្ឌល ដែលក្នុងនោះ សិស្ស និងគ្រូបង្រៀន អាចពិភាក្សាលើបញ្ហានានា រួមគ្នាបង្កើតចំណេះដឹង និងរៀនអ្វីៗរួមគ្នា។ ការបញ្ចូលបេតិកភណ្ឌរស់មកក្នុងសាលា អាចបង្កើតបរិយាកាសបែបនេះបាន។ ឧទាហរណ៍ សិស្សអាចផ្តោតប្តូរទពីសោធន៍ផ្ទាល់ខ្លួនរបស់គេទាក់ទងនឹងធាតុនានានៃបេតិកភណ្ឌរស់ណាមួយ៖ តើពួកគេប្រតិបត្តិដូចម្តេច តើគេឱ្យតម្លៃប៉ុណ្ណា ហើយហេតុអ្វី តើទម្លាប់នៃការអនុវត្តពីជូនតាណាសព្វថ្ងៃនេះ មានអត្ថន័យដូចម្តេច ហើយតើគេអាចធ្វើអ្វីបានខ្លះដើម្បីការពារបេតិកភណ្ឌនោះ។ តាមរយៈដំណើរការនេះ ពួកគេអាចរៀន និងពិចារណាលើទស្សនៈពីមិត្តរួមថ្នាក់របស់ពួកគេបាន។

វិធីសាស្ត្រសន្តិវិធី និងអន្តរវិន័យ៖ ការអប់រំភាពជាពលរដ្ឋសកល (GCED) មានបំណងពង្រឹងការយល់ដឹងរបស់សិស្សអំពីទិដ្ឋភាព និងកម្រិតផ្សេងទៀតនៃការភ្ជាប់ទំនាក់ទំនងគ្នា (រវាងមនុស្សនិងមនុស្ស មនុស្សនិងបរិស្ថាន មូលដ្ឋានជាមួយជាតិ ជាតិជាមួយសកលលោក។ល។) បេតិកភណ្ឌរស់ភាគច្រើន ពាក់ព័ន្ធនឹងវិស័យជាច្រើន ហើយត្រូវការជំនាញឯកទេសចម្រុះ ដូច្នោះ បេតិកភណ្ឌរស់ទាំងនោះអាចយកមកប្រើដើម្បីសិក្សាពីការភ្ជាប់ទំនាក់ទំនងបាន។ ឧទាហរណ៍ ការធ្វើកន្ត្រក តម្រូវឱ្យច្នៃប្រឌិត ចំណេះដឹងអំពីធរណីមាត្រ ដើម្បីបង្កើតក្រឡា និងរាង ក៏ដូចជាការដឹងអំពីបរិស្ថានដើម្បីប្រមូលវត្ថុធាតុដើមសមស្រប។ ដូច្នោះ ការធ្វើកន្ត្រកអាចយកទៅប្រើប្រាស់ដើម្បីស្វែងយល់ពីការភ្ជាប់ទំនាក់ទំនងរវាងវិស័យផ្សេងៗគ្នាទាំងនេះ។

វិធីសាស្ត្រពហុទម្រង៖ ទាំងការអប់រំភាពជាពលរដ្ឋសកល (GCED) និងការបង្រៀនជាមួយបេតិកភណ្ឌរស់មិនមែនជាលំហាត់សិក្សាដែលត្រូវបានកំណត់ឱ្យធ្វើតែនៅក្នុងថ្នាក់រៀននោះឡើយ។ អ្នកប្រតិបត្តិបេតិកភណ្ឌអាចចូលរួម ហើយចែករំលែកគំនិត និងបទពិសោធន៍របស់ខ្លួន។ សិស្សានុសិស្ស និងក្រុមគ្រួសាររបស់គេ និងសហគមន៍ អាចធ្វើការរួមគ្នាដើម្បីស្វែងយល់ និងស្វែងរកដំណោះស្រាយចំពោះបញ្ហាប្រឈមក្នុងស្រុក និងបញ្ហាប្រឈមសកលលោក។

ការបង្កើតគុណតម្លៃ៖ តាមរយៈ ការអប់រំភាពជាពលរដ្ឋសកល (GCED) សិស្សរៀនអំពីគុណតម្លៃសំខាន់ៗជាសកល នៃការគោរពសិទ្ធិមនុស្ស ការអត់ឱន ការគោរពចំពោះចម្រុះភាព យុត្តិធម៌សង្គម សមភាព និងនិរន្តរភាពបរិស្ថាន។ ការស្វែងយល់ពីបេតិកភណ្ឌរស់នៅក្នុងថ្នាក់រៀន អាចបង្កើតឱ្យមានការត្រិះរិះទៅលើគុណតម្លៃទាំងអស់នេះ និងអត្ថន័យនៃគុណតម្លៃទាំងនេះ សម្រាប់សមាជិកនានារបស់សហគមន៍ ដែលអនុញ្ញាតឱ្យសិស្សអភិវឌ្ឍគុណតម្លៃ និងគោលការណ៍វិជ្ជមាន នៅក្នុងកម្រិតមួយដែលទូលំទូលាយ។

ការផ្តល់អំណាច និងជំនាញសំខាន់ៗក្នុងការដោះស្រាយបញ្ហា៖ ការអប់រំភាពជាពលរដ្ឋសកល (GCED) បង្រៀនសិស្សអំពីបញ្ហាប្រឈមសកល ហើយផ្តល់សមត្ថភាពដល់ពួកគេក្នុងការវាយតម្លៃបញ្ហាប្រឈមបានស៊ីជម្រៅ និង



រៀបចំបង្កើត និងអនុវត្តវិធានការ ដើម្បីឆ្លើយតបទៅនឹងបញ្ហាប្រឈមទាំងនេះ។ ការសិក្សាបេតិកភណ្ឌរស់ អនុញ្ញាតឱ្យសិស្សគិតស៊ីជម្រៅ អំពីក្តីកង្វល់ក្នុងស្រុក ហើយតើកង្វល់ទាំងនេះមានទំនាក់ទំនងយ៉ាងណាជាមួយនឹងបញ្ហាជាតិ និងសកលលោក។ សិស្សអាចវិភាគ និងពិភាក្សាថា តើសកលការូបនីយកម្មគំរាមកំហែងដូចម្តេចខ្លះមកលើវប្បធម៌របស់ពួកគេ ហើយថា តើវាជួយពង្រឹងវប្បធម៌របស់គេដូចម្តេចខ្លះ (តាមរយៈការផ្តោះប្តូរ) និងពិភាក្សាថា តើពួកគេមានចក្ខុវិស័យដូចម្តេចទៅថ្ងៃអនាគតសម្រាប់ការប្រតិបត្តិបេតិកភណ្ឌនោះ។

ខ្លឹមសារដែលអាចអនុវត្តបាន និងពាក់ព័ន្ធទាំងនៅក្នុងស្រុក និងសកលលោក៖ ការអប់រំភាពជាពលរដ្ឋសកល (GCED) ទទួលស្គាល់ថា ការបញ្ចូលចំណេះដឹង និងជំនាញពាក់ព័ន្ធនៅក្នុងថ្នាក់រៀន ផ្តល់លទ្ធភាពឱ្យសិស្សអាចអនុវត្តនូវអ្វីដែលគេបានរៀន នៅក្នុងជីវិតប្រចាំថ្ងៃរបស់ពួកគេ ទាំងនៅសាលា និងនៅផ្ទះ។ ស្រដៀងគ្នានេះ បេតិកភណ្ឌរស់ ត្រូវបានបញ្ចូលទៅក្នុងបរិបទក្នុងស្រុក/ជាតិ និងតថភាពជាក់ស្តែង។ នៅពេលដែលបេតិកភណ្ឌរស់ត្រូវបានបញ្ចូលទៅក្នុងសាលា វាជាចំណុចដែលគេស្គាល់ សម្រាប់ជួយដល់ទិដ្ឋភាពទ្រឹស្តីនៃកម្មវិធីសិក្សា។ គ្រូបង្រៀនអាចធ្វើបរិបទនីយកម្មមេរៀនរបស់ខ្លួន ហើយសិស្សអាចចូលរួមកាន់តែសកម្ម។

តារាង ៣.១ ទិដ្ឋភាពផ្នែកយល់ដឹង អារម្មណ៍សង្គម និងឥរិយាបថនៃ ការអប់រំភាពជាពលរដ្ឋសកល (GCED)



ឯកសារយោង៖ UNESCO, 2016, Schools in Action: Global Citizens for Sustainable Development - A Guide for Teachers [CLICK](#)

ការបង្រៀនជាមួយបេតិកភណ្ឌរស់ និងការអប់រំភាពជាពលរដ្ឋសកល (GCED)៖ ការភ្ជាប់មូលបន្ទសិក្សា

ដូចមានបង្ហាញនៅក្នុងតារាង ៣.១ ការអប់រំភាពជាពលរដ្ឋសកល (GCED) ត្រូវបានគ្របដណ្តប់ដោយទិដ្ឋភាពទស្សនាទានចំនួនបីដែលជាប់ទាក់ទងគ្នា៖ ការយល់ដឹង អារម្មណ៍សង្គម និងឥរិយាបថ។

តារាង ៣.១ ទិដ្ឋភាពផ្នែកយល់ដឹង អារម្មណ៍សង្គម និងឥរិយាបថនៃការអប់រំភាពជាពលរដ្ឋសកល (GCED)

ទិដ្ឋភាពនៃការយល់ដឹង	
គោលដៅនៃការអប់រំភាពជាពលរដ្ឋសកល (GCED)	ឆ្ពោះទៅរកការអប់រំភាពជាពលរដ្ឋសកលជាមួយនឹងបេតិកភណ្ឌវប្បធម៌អរូបី (ICH)
ទទួលបានចំណេះដឹង និងជំនាញគិតដែលចាំបាច់សម្រាប់ស្វែងយល់ឱ្យកាន់តែច្បាស់អំពីពិភពលោក និងភាពស្មុគស្មាញរបស់ពិភពលោក។	ដឹងពីតួនាទីរបស់បេតិកភណ្ឌវប្បធម៌អរូបី នៅក្នុងបញ្ហាក្នុងស្រុក ជាតិ និងសកលលោក។ រៀន និងគិតស៊ីជម្រៅអំពីបេតិកភណ្ឌវប្បធម៌អរូបី គុណតម្លៃ និងវិធីដើម្បីការពារ។
បុគ្គលិកលក្ខណៈសម្បត្តិរបស់សិស្សត្រូវបានអភិវឌ្ឍន៍តាមរយៈ ការអប់រំភាពជាពលរដ្ឋសកល (GCED)	ឧទាហរណ៍បង្ហាញអំពីការត្រិះរិះទាក់ទងនឹងបេតិកភណ្ឌវប្បធម៌អរូបី ដែលរួមចំណែកដល់ការអភិវឌ្ឍបុគ្គលិកលក្ខណៈសម្បត្តិទាំងអស់នេះ។
សិស្សត្រូវតែដឹងពីព័ត៌មាន និងចេះអក្សរត្រៀម៖	
ស្គាល់អំពីបញ្ហាក្នុងស្រុក ជាតិ និងសកលលោក ប្រព័ន្ធអភិបាលកិច្ច និងរចនាសម្ព័ន្ធនានា	យល់ពីប្រព័ន្ធអភិបាលកិច្ចមូលដ្ឋាន និងការសម្រេចចិត្ត។ កំណត់រកយន្តការដោះស្រាយជម្លោះ ដែលសមស្របតាមវប្បធម៌ សម្រាប់សហគមន៍មូលដ្ឋាន និងសកលលោក។
យល់ពីការពឹងផ្អែកគ្នាទៅវិញទៅមក និងទំនាក់ទំនងរវាងក្តីកង្វល់សកលលោក ក្តីកង្វល់ជាតិ និងក្នុងមូលដ្ឋាន។	ធ្វើបញ្ជីបេតិកភណ្ឌវប្បធម៌អរូបី ដែលអាចនឹងផុតរលត់ ហើយពិនិត្យមើលថាតើការការពារបេតិកភណ្ឌទាំងនោះ រងផលប៉ះពាល់ដោយសារបញ្ហាសកលលោក ឬយ៉ាងណា។ ធ្វើបញ្ជីស្តីពីភាពស្រដៀងគ្នា និងភាពខុសគ្នានៃបេតិកភណ្ឌវប្បធម៌អរូបី ដែលបានមកពីសហគមន៍ និងបណ្តាប្រទេសនានា។ សិក្សាមើលថាតើចំណេះដឹង និងការប្រតិបត្តិទាក់ទងនឹងបេតិកភណ្ឌវប្បធម៌អរូបី អាចដោះស្រាយបញ្ហាជំងឺមួយចំនួននៅកម្រិតមូលដ្ឋានបានដូចម្តេចខ្លះ។

<p>បុគ្គលិកលក្ខណៈសម្បត្តិរបស់សិស្សត្រូវបានអភិវឌ្ឍន៍តាមរយៈ ការអប់រំភាពជាពលរដ្ឋសកល (GCED)</p>	<p>ឧទាហរណ៍បង្ហាញអំពីការត្រិះរិះទាក់ទងនឹងបេតិកភណ្ឌវប្បធម៌អរូបី ដែលរួមចំណែកដល់ការអភិវឌ្ឍបុគ្គលិកលក្ខណៈសម្បត្តិទាំងអស់នេះ។</p>
<p>អភិវឌ្ឍជំនាញសម្រាប់ការសាកសួរ និងការវិភាគស៊ីជម្រៅ។</p>	<p>អនុវត្តការស្រាវជ្រាវ និងការវិភាគអំពីបេតិកភណ្ឌវប្បធម៌អរូបី។</p> <p>រៀនវិធីសាស្ត្រក្នុងស្រុកក្នុងការប្រាស្រ័យទាក់ទង និងផ្សព្វផ្សាយព័ត៌មាន និងចំណេះដឹងផ្សេងៗ ដល់សហគមន៍ រាប់បញ្ចូលទាំង អនុក្រុម និងក្រុមបាត់ឱកាស និងងាយរងគ្រោះផងនៅក្នុងសហគមន៍។</p> <p>នៅក្នុងសហគមន៍មូលដ្ឋាន ចូរកំណត់រកបុគ្គលយោងដែលអាចជឿជាក់បាន (ដែលមានចំណេះដឹង និង/ឬអំណាចមានការទទួលស្គាល់។ល។) និងប្រកបព័ត៌មានទៅតាមជំនាញឯកទេសផ្សេងៗ (ឧទាហរណ៍ សុខាភិបាល បរិស្ថាន សេដ្ឋកិច្ច អភិបាលកិច្ច វប្បធម៌។ល។) ជាពិសេសអ្នកដែលពាក់ព័ន្ធនឹងការចេះដឹង និងការប្រតិបត្តិនៅក្នុងមូលដ្ឋាន។</p>

ទិដ្ឋភាពនៃអារម្មណ៍សង្គម

<p>គោលដៅ នៃការអប់រំភាពជាពលរដ្ឋសកល (GCED)</p>	<p>ឆ្ពោះទៅរកការអប់រំភាពជាពលរដ្ឋសកល ជាមួយនឹងបេតិកភណ្ឌរស់</p>
<p>ស្គាល់ពីភាពជាផ្នែកមួយនៃមនុស្សជាតិជាមួយ ដែលមានគុណតម្លៃ និងទំនួលខុសត្រូវ ការយល់ចិត្ត សាមគ្គីភាព និងការគោរពចំពោះភាពផ្សេងគ្នា និងភាពចម្រុះគ្នា។</p>	<p>កសាងឥរិយាបថដើម្បីឱ្យតម្លៃ និងគោរពចំពោះបេតិកភណ្ឌវប្បធម៌អរូបីរបស់ខ្លួនឯងក៏ដូចជារបស់អ្នកដទៃ។</p>
<p>បុគ្គលិកលក្ខណៈសម្បត្តិរបស់សិស្សត្រូវបានអភិវឌ្ឍន៍តាមរយៈ ការអប់រំភាពជាពលរដ្ឋសកល (GCED)</p>	<p>ឧទាហរណ៍បង្ហាញអំពីសកម្មភាពទាក់ទងនឹងបេតិកភណ្ឌវប្បធម៌អរូបី ដែលរួមចំណែកដល់ការអភិវឌ្ឍបុគ្គលិកលក្ខណៈសម្បត្តិទាំងអស់នេះ</p>
<p>សិស្សត្រូវតែមានទំនាក់ទំនងសង្គម ហើយចេះគោរពចំពោះចម្រុះភាព។</p>	
<p>បណ្តុះ និងគ្រប់គ្រងអត្តសញ្ញាណទំនាក់ទំនង និងអារម្មណ៍នៃភាពជាម្ចាស់។</p>	<p>កំណត់ពីគុណតម្លៃ ជំនាញ និងចំណេះដឹង ដែលជួយបង្កើតអត្តសញ្ញាណរបស់មនុស្សម្នាក់ នៅក្នុងសហគមន៍ មួយ (ហើយប្រៀបធៀបចំណុចខាងលើជាមួយនឹងមនុស្សនៅក្នុងសហគមន៍ផ្សេងទៀត) ហើយកំណត់មើលថាតើចំណុចខាងលើនេះ ផ្សារភ្ជាប់យើងជាមួយនឹងសហគមន៍ផ្សេងទៀតតាមរបៀបណា។</p>
<p>ចែករំលែកគុណតម្លៃ និងទំនួលខុសត្រូវផ្នែកលើសិទ្ធិមនុស្ស។</p>	<p>កំណត់រក គុណតម្លៃ និងជំនាញសំខាន់ៗដែលមនុស្សលើកកម្ពស់ ដើម្បីរស់នៅប្រកបដោយសន្តិភាព នៅក្នុងសហគមន៍របស់ខ្លួន និងជាមួយអ្នកដទៃ (ការគោរពការអត់ឱន និងការយោគយល់ សាមគ្គីភាព ការយល់ចិត្ត ការយកចិត្តទុកដាក់សមភាព បរិយាបន្ន និងសេចក្តីថ្លៃថ្នូររបស់មនុស្ស) ។</p>

<p>បុគ្គលិកលក្ខណៈសម្បត្តិរបស់សិស្សត្រូវបានអភិវឌ្ឍន៍តាមរយៈ ការអប់រំភាពជាពលរដ្ឋសកល (GCED)</p>	<p>ឧទាហរណ៍បង្ហាញអំពីសកម្មភាពទាក់ទងនឹងបេតិកភណ្ឌវប្បធម៌អរូបី ដែលរួមចំណែកដល់ការអភិវឌ្ឍបុគ្គលិកលក្ខណៈសម្បត្តិទាំងអស់នេះ</p>
<p>អភិវឌ្ឍន៍វិយាបថនៅក្នុងការឱ្យតម្លៃ និងគោរពចំពោះភាពផ្សេងៗគ្នា និងភាពចម្រុះគ្នា។</p>	<p>កំណត់រកសហគមន៍ ដែលប្រតិបត្តិតាមបេតិកភណ្ឌវប្បធម៌អរូបីដែលដូចគ្នា ឬស្រដៀងគ្នា នឹងសហគមន៍របស់អ្នកដែរ។</p> <p>ស្វែងយល់ និងឱ្យតម្លៃ ថាតើបេតិកភណ្ឌវប្បធម៌អរូបីខុសគ្នា បំពេញគោលបំណងដូចគ្នា ដូចម្តេចខ្លះ ឬលើកកម្ពស់គុណតម្លៃដូចគ្នានៅតាមសហគមន៍ផ្សេងគ្នាដូចម្តេចខ្លះ។</p>

ទិដ្ឋភាពផ្នែកឥរិយាបថ

<p>គោលដៅ នៃការអប់រំភាពជាពលរដ្ឋសកល (GCED)</p>	<p>ឆ្ពោះទៅរកការអប់រំភាពជាពលរដ្ឋសកល (GCED) ជាមួយនឹងបេតិកភណ្ឌរស់</p>
<p>ប្រព្រឹត្តទង្វើដែលមានប្រសិទ្ធភាព និងទំនួលខុសត្រូវនៅថ្នាក់មូលដ្ឋាន ថ្នាក់ជាតិ និងកម្រិតសកលលោក ដើម្បីឱ្យពិភពលោកកាន់តែមានសន្តិភាព និងនិរន្តរភាព។</p>	<p>ផ្តួចផ្តើមសកម្មភាព និងគម្រោងនានាដែលរួមចំណែកដល់ការប្រតិបត្តិ និងការការពារបេតិកភណ្ឌវប្បធម៌អរូបី។</p> <p>ផ្តួចផ្តើមសកម្មភាព និងគម្រោងនានាដែល ក្នុងនោះ ការប្រតិបត្តិបេតិកភណ្ឌវប្បធម៌អរូបីជួយពង្រឹងឥរិយាបថប្រកបដោយទំនួលខុសត្រូវស្របតាមក្រមសីលធម៌។</p>
<p>បុគ្គលិកលក្ខណៈសម្បត្តិរបស់សិស្សត្រូវបានអភិវឌ្ឍន៍តាមរយៈ ការអប់រំភាពជាពលរដ្ឋសកល (GCED)</p>	<p>ឧទាហរណ៍បង្ហាញអំពីសកម្មភាពទាក់ទងនឹងបេតិកភណ្ឌវប្បធម៌អរូបី ដែលរួមចំណែកដល់ការអភិវឌ្ឍបុគ្គលិកលក្ខណៈសម្បត្តិទាំងអស់នេះ</p>
<p>សិស្សត្រូវតែមានទំនួលខុសត្រូវ និងចូលរួមប្រកបដោយក្រមសីលធម៌។</p>	
<p>ប្រើប្រាស់ជំនាញ គុណតម្លៃ ជំនឿ និងអាកប្បកិរិយាសមស្រប</p>	<p>ពិនិត្យមើលថាតើបុគ្គល ឬប្រជាជននានា បានជួយកែលម្អសហគមន៍របស់ខ្លួន និងពិភពលោកដែលយើងរស់នៅតាមរបៀបណា តាមរយៈការប្រតិបត្តិបេតិកភណ្ឌវប្បធម៌អរូបីផ្សេងៗ។</p>
<p>បង្ហាញឱ្យឃើញពីទំនួលខុសត្រូវផ្ទាល់ខ្លួន និងសង្គម ដើម្បីឱ្យពិភពលោកមានសន្តិភាព និងនិរន្តរភាព។</p>	<p>អនុវត្តយន្តការស្តីពីការសហការ ការសម្រេចចិត្ត និងជំនាញដោះស្រាយបញ្ហាដោយគោរពតាមគំរូនៅក្នុងស្រុក ប្រសិនបើគំរូទាំងអស់នោះជួយបន្ថែមគុណតម្លៃដល់ដំណើរការខាងដើមនេះ។</p>
<p>កសាងកម្លាំងចិត្ត និងឆន្ទៈ ដើម្បីយកចិត្តទុកដាក់ចំពោះអត្ថប្រយោជន៍រួម។</p>	<p>ចូលរួមក្នុងសកម្មភាពជាមួយសហគមន៍ ជាពិសេសដើម្បីការពារបេតិកភណ្ឌវប្បធម៌អរូបី។ ផ្សព្វផ្សាយ និងបង្ហាញបេតិកភណ្ឌរស់ ជាមួយនឹងឥទ្ធិពលវិជ្ជមានផ្នែកសង្គម និងបរិស្ថាន ហើយជំរុញលើកទឹកចិត្តប្រជាជនឱ្យអនុវត្ត និងផ្សព្វផ្សាយមរកតវប្បធម៌អរូបី ទាំងអស់នេះ។</p>

តារាងនេះត្រូវបានដកស្រង់ចេញពី UNESCO ឆ្នាំ 2015 ការអប់រំភាពជាពលរដ្ឋសកល៖ ប្រធានបទ និងកម្មវត្ថុនៃការសិក្សា ដែលបានសម្របសម្រួលទៅតាមទំនាក់ទំនងរវាង GCED និងការបង្រៀនបេតិកភណ្ឌរស់ក្នុងថ្នាក់រៀន។



តើការអប់រំភាពជាពលរដ្ឋសកល (GCED) ទទួលបានអត្ថប្រយោជន៍ពីការបង្រៀនជាមួយបេតិកភណ្ឌរស់ដូចម្តេចខ្លះ ?

ការអប់រំភាពជាពលរដ្ឋសកល (GCED) អាចទទួលបានអត្ថប្រយោជន៍ច្រើនយ៉ាង ពីការបង្រៀនជាមួយបេតិកភណ្ឌរស់ ដែលមានដូចជា៖

- ការអប់រំអំពីបេតិកភណ្ឌ ជួយឱ្យយើងដឹងអំពីវប្បធម៌របស់យើង និងវប្បធម៌ផ្សេងទៀត។ សិស្សចេះឱ្យតម្លៃចំពោះភាពចម្រុះនៃវប្បធម៌ នៅពេលបានរៀន និងដឹងថាពួកគេជាផ្នែកមួយនៃមនុស្សជាតិជារួម ដែលមានគុណតម្លៃស្រដៀងគ្នា។
- ការអប់រំពីបេតិកភណ្ឌ ជួយបង្ហាញឱ្យឃើញពីដំណោះស្រាយនៅមូលដ្ឋាន ចំពោះបញ្ហាប្រឈមជាសកលក្នុងវិស័យនានាដូចជាភាពស្ថិតស្ថេរក្នុងសង្គម ការអប់រំ សន្តិសុខស្បៀង សុខភាព និងការគ្រប់គ្រងប្រកបដោយនិរន្តរភាពនៃធនធានធម្មជាតិ។
- ការអប់រំពីបេតិកភណ្ឌ នាំមកនូវទិដ្ឋភាពមូលដ្ឋានសម្រាប់ការអប់រំភាពជាពលរដ្ឋសកល (GCED) ជាមួយនឹងខ្លឹមសារមេរៀន និងគុកោសល្យ សមស្របទៅតាមបរិបទ។
- ការអប់រំអំពីបេតិកភណ្ឌ ជួយសម្រួលឱ្យមានវិធីសាស្ត្រគុកោសល្យប្រកបដោយប្រសិទ្ធភាព ព្រមជាមួយនឹងសកម្មភាពបែបសហការ និងអនុវត្តផ្ទាល់។ គោលការណ៍ នៃការអប់រំភាពជាពលរដ្ឋសកល (GCED) អាចអនុវត្តចំពោះការបង្រៀនជាមួយបេតិកភណ្ឌរស់ ហើយអាចដាក់បញ្ចូលទៅក្នុងការធ្វើកិច្ចតែងការបង្រៀនទៅតាមបរិបទផ្សេងៗគ្នា និងណែនាំផ្លូវគ្រូបង្រៀនក្នុងការបង្កើតយុទ្ធសាស្ត្រ និងវិធីសាស្ត្រក្នុងថ្នាក់រៀនដែលសមស្រប។
- តាមរយៈការអប់រំអំពីបេតិកភណ្ឌ សិស្សដឹងថាបេតិកភណ្ឌរស់របស់ពួកគេអាចវិវត្ត ហើយ លើកទឹកចិត្តឱ្យធ្វើយ៉ាងណា រក្សាសារៈសំខាន់នៃបេតិកភណ្ឌ តាមរយៈការបន្តអនុវត្តប្រតិបត្តិ។
- ការអប់រំពីបេតិកភណ្ឌអនុញ្ញាតឱ្យសិស្សស្វែងយល់ និងឱ្យតម្លៃថា តើការប្រតិបត្តិបេតិកភណ្ឌ វប្បធម៌អរូបី អាចរួមចំណែកដូចម្តេចខ្លះ ដល់ការដោះស្រាយបញ្ហាសកលបច្ចុប្បន្ន។
- ការអប់រំពីបេតិកភណ្ឌ អនុញ្ញាតឱ្យសិស្សស្វែងយល់ពីបេតិកភណ្ឌរស់ ដែលត្រូវបានប្រតិបត្តិពីបុរាណ ដោយក្រុមជនជាតិភាគតិច ឬមានតែបុរសជាអ្នកប្រតិបត្តិ ឬមានតែស្ត្រីជាអ្នកប្រតិបត្តិ។ ចំណេះដឹងនេះលើកកម្ពស់ដល់បរិយាបន្ន និងពង្រីកឱកាសសម្រាប់ការផ្សព្វផ្សាយ ដែលមានទំនាក់ទំនងយ៉ាងល្អជាមួយការអប់រំភាពជាពលរដ្ឋសកល (GCED) ព្រោះការអប់រំនេះលើកកម្ពស់សមធម៌ និងយុត្តិធម៌សង្គម រួមទាំងក្នុងការប្រតិបត្តិវប្បធម៌ផងដែរ។





ការធ្វើគីមឈី ជាចំណុចចូលដើម្បីស្វែងយល់ពីមូលបទ អប់រំភាពជាពលរដ្ឋសកល (សាធារណរដ្ឋកូរ៉េ)

សាលាមធ្យមសិក្សា Geunyoung ជាសាលានៅក្នុង បណ្តាញគម្រោងសាលាយុណេស៊ូ (ASPnet) លើកកម្ពស់ភាពជាពលរដ្ឋសកល និងការអភិវឌ្ឍប្រកបដោយចីរភាព។ សាលានេះបានចាប់ផ្តើមអនុវត្តគម្រោងស្រាវជ្រាវមួយ ស្តីពីគីមឈី និងkimjang។ គីមឈី គឺជាមុខម្ហូបដ៏ល្បី ធ្វើពីបន្លែប្រៃ និងអប់ឱ្យជូរ។ Kimjang គឺជាដំណើរការនៃការធ្វើគីមឈី នៅក្នុងសហគមន៍ ហើយនិងការចែករំលែកគីមឈីនេះ ដើម្បីធានាថាគ្រប់ក្រុមគ្រួសារទាំងអស់ មានម្ហូបអាហារគ្រប់គ្រាន់ដើម្បីទទួលបានពេញមួយរដូវវងារ។ សាលានេះបានជ្រើសរើសយកបេតិកភណ្ឌរស់មួយនេះ ពីព្រោះ គីមឈី គឺជាអាហារតំណាងឱ្យប្រទេសកូរ៉េ។ ទន្ទឹមនឹងនេះដែរ ប្រទេសកូរ៉េ គីមឈីខុសគ្នាពីតំបន់មួយទៅតំបន់មួយ ហើយវិធីធ្វើវិញមានពេលខ្លះ ថែមទាំងខុសគ្នាទៅតាមគ្រួសារនីមួយៗ សូម្បី នៅក្នុងតំបន់តែមួយក៏ដោយ។

គីមឈីជាប្រធានបទមួយល្អសម្រាប់ការស្វែងរកគំនិតស្តីពីចម្រុះភាពផ្នែកវប្បធម៌។ ថ្វីជឿតសកម្មភាពធំនៃការធ្វើគីមឈី ប្រព្រឹត្តទៅនៅក្នុងរដូវស្លឹកឈើជ្រុះក្តី ប៉ុន្តែក្រុមគ្រួសារនានាដើរទិញគ្រឿងផ្សំពេញមួយឆ្នាំ។ តាមរយៈការសិក្សាអំពី គីមឈី និង kimjang សិស្សបានទទួលការយល់ដឹងអំពីសារៈសំខាន់នៃការធ្វើកសិកម្ម និងជលផលប្រកបដោយនិរន្តរភាព ការរស់នៅប្រកបដោយសុខុមរមនាជាមួយនឹងធម្មជាតិ និងទម្លាប់នៃការទទួលបានអាហារសុខភាព។ សិស្សក៏បានដឹងថា កិច្ចសហប្រតិបត្តិការជារៀងរាល់សំខាន់នៅក្នុងសហគមន៍ ហើយអាចជួយកាត់បន្ថយបញ្ហាទាក់ទងនឹងភាពក្រីក្របាន។

៣.២ ការបង្រៀន និងការរៀនជាមួយបេតិកភណ្ឌរស់ដើម្បីលើកកម្ពស់ការអភិវឌ្ឍប្រកបដោយចីរភាព

ការអភិវឌ្ឍដោយចីរភាព និងការអប់រំសម្រាប់ការអភិវឌ្ឍដោយចីរភាព (ESD)

ការអភិវឌ្ឍដោយចីរភាព

ការអភិវឌ្ឍដោយចីរភាព គឺជាប្រភេទនៃការអភិវឌ្ឍដែលយើងលើកកម្ពស់គុណភាពជីវិតសម្រាប់មនុស្សជំនាន់យើង ទន្ទឹមនឹងនោះក៏ធានាបានថាធនធានធម្មជាតិ និងវប្បធម៌នឹងមានវត្តមានដើម្បីលើកកម្ពស់គុណភាពជីវិតរបស់មនុស្សជំនាន់ក្រោយ។

ក្នុងឆ្នាំ២០១៥ រដ្ឋសមាជិកទាំងអស់របស់អង្គការសហប្រជាជាតិបានអនុម័តរបៀបវារៈឆ្នាំ២០៣០ សម្រាប់ការអភិវឌ្ឍដោយចីរភាព រួមទាំងគោលដៅអភិវឌ្ឍន៍ប្រកបដោយនិរន្តរភាព (SDGs) ចំនួន ១៧ គោលដៅ ដោយមានគោលបំណងបញ្ចប់ភាពក្រីក្រ កិច្ចការពារភពផែនដី និងការកែលម្អជីវិត និងការរំពឹងទុករបស់មនុស្សគ្រប់រូបនៅគ្រប់ទីកន្លែង។ ដើម្បីសម្រេចបាននូវរបៀបវារៈឆ្នាំ២០៣០ និងគោលដៅអភិវឌ្ឍន៍ដោយចីរភាព (SDGs) អ្នកពាក់ព័ន្ធទាំងអស់ដូចជា យុវជន សង្គមស៊ីវិល ប្រព័ន្ធផ្សព្វផ្សាយ វិស័យឯកជន សាលា និងរដ្ឋាភិបាលជាដើម ត្រូវចាត់វិធានការនៅកម្រិតពិភពលោក ថ្នាក់ជាតិ និងមូលដ្ឋាន។

ការអប់រំសម្រាប់ការអភិវឌ្ឍដោយចីរភាព

ការអប់រំសម្រាប់ការអភិវឌ្ឍដោយចីរភាព (ESD) គឺជាវិធីសាស្ត្រផ្លាស់ប្តូរពេញមួយជីវិតដែលមានគោលបំណងធ្វើឱ្យមនុស្សគ្រប់រូបទទួលបាននូវចំណេះដឹង ជំនាញ អាកប្បកិរិយា និងគុណតម្លៃដែលចាំបាច់សម្រាប់ការបង្កើត



សង្គមប្រកបដោយនិរន្តរភាព។ ការអប់រំសម្រាប់ការអភិវឌ្ឍដោយចីរភាព (ESD) គ្របដណ្តប់លើ ការសិក្សា អន្តរវិស័យ សម្រាប់មុខវិជ្ជាផ្សេងៗ ដូចជាចម្រុះភាពផ្នែកវប្បធម៌ សមភាពយេនឌ័រ សុខាភិបាល ជីវចម្រុះ និង ផលិតកម្ម និងការប្រើប្រាស់ដោយនិរន្តរភាព។

ការអប់រំសម្រាប់ការអភិវឌ្ឍដោយចីរភាពនេះ ព្យាយាមផ្តល់លទ្ធភាពឱ្យសិស្សអាចធ្វើការសម្រេចចិត្តដោយផ្អែកលើ ព័ត៌មានគ្រប់គ្រាន់ ហើយចាត់វិធានការជាលក្ខណៈបុគ្គល ឬជាសមូហភាព ដើម្បីស្វែងរកដំណោះស្រាយចំពោះ បញ្ហាប្រឈមនាពេលបច្ចុប្បន្ន និងទៅថ្ងៃអនាគត ដើម្បីកែប្រែសង្គមរបស់យើង ហើយយកចិត្តទុកដាក់ចំពោះ ភពផែនដី។ ការធ្វើដូច្នេះបានតម្រូវឱ្យសិស្សរៀនដើម្បីមានសមត្ថភាពនានា ដូចជាការគិតស៊ីជម្រៅ ការស្រមៃ មើលសេណារីយ៉ូទៅថ្ងៃអនាគត និងការធ្វើគោលនយោបាយដោយកិច្ចសហការ។ ការអប់រំសម្រាប់ការអភិវឌ្ឍ ដោយចីរភាព (ESD) គឺផ្អែកលើវិធីសាស្ត្រនៃការបង្រៀន និងការរៀនបែបចូលរួម ដែលជំរុញទឹកចិត្ត និងផ្តល់ អំណាចដល់សិស្សក្នុងការផ្លាស់ប្តូរឥរិយាបថរបស់ខ្លួន ហើយចាត់វិធានការដើម្បីឱ្យមានការអភិវឌ្ឍដោយចីរភាព។

ការអប់រំសម្រាប់ការអភិវឌ្ឍដោយចីរភាព (ESD) ផ្តោតលើបញ្ហា នានាចំនួនបីដែលមានភាពពាក់ព័ន្ធគ្នា៖

- **សង្គម៖** សិទ្ធិមនុស្ស សន្តិភាព និងសន្តិសុខមនុស្ស សមភាព យេនឌ័រ សុខាភិបាល អភិបាលកិច្ច ភាពចម្រុះផ្នែកវប្បធម៌ បេតិកភណ្ឌវប្បធម៌ និងបេតិកភណ្ឌសំណង់ ព្រមទាំង ចំណេះដឹង និងជំនាញក្នុងមូលដ្ឋាន។
- **បរិស្ថាន៖** ជីវចម្រុះ ធនធានធម្មជាតិ បរិស្ថានធម្មជាតិ និង អាកាសធាតុរបស់ផែនដី។
- **សេដ្ឋកិច្ច៖** ភាពក្រីក្រ របាយប្រាក់ចំណូល ការងារធ្វើ និង មុខរបរ។

— || —

**គោលដៅអភិវឌ្ឍន៍ដោយ
និរន្តរភាព (SDGs) ផ្តល់
នូវក្របខ័ណ្ឌដែលមាន
ភាពបត់បែន ដើម្បីបញ្ចូល
ប្រធានបទនានាទៅក្នុង
ថ្នាក់រៀន និងសកម្មភាព
សាលារៀន។**

— || —

តើការបង្រៀនជាមួយបេតិកភណ្ឌរបស់ រួមចំណែកដល់ការសម្រេចបាននូវការអភិវឌ្ឍដោយចីរភាព ?

បេតិកភណ្ឌរបស់រួមចំណែកដល់ការសម្រេចបាននូវផ្នែកជាច្រើន នៃការអភិវឌ្ឍដោយចីរភាព ដូចដែលបានរៀបរាប់ ខាងក្រោម។

និរន្តរភាពសង្គម៖

- ទម្លាប់ប្រតិបត្តិសង្គម ពិធីសាសនា និងពិធីបុណ្យនានា → ភាពស្ថិតរមួតរបស់សង្គមក្នុងសហគមន៍។
- វិធីសាស្ត្រគុករកសេចក្តី និងខ្លឹមសារក្នុងស្រុក → ការអប់រំដែលមានគុណភាព។
- ទម្លាប់ព្យាបាលសុខភាពបែបបុរាណ → សុខុមាលភាព និងសេវាថែទាំសុខភាពដែលមានគុណភាព និងតម្លៃ សមរម្យ ដែលបំពេញបន្ថែមឱ្យប្រព័ន្ធសុខាភិបាលជាតិ។
- ការវិវត្តន៍នូវតួនាទីនៅក្នុងសហគមន៍ → ឱកាសក្នុងការកាត់បន្ថយការរើសអើងដោយសារយេនឌ័រ។
- ការដាំដុះ នេសាទ បរបាញ់ និងការអភិរក្សចំណីអាហារបែបបុរាណ → សន្តិសុខស្បៀង និងអាហារូបត្ថម្ភ។

និរន្តរភាពផ្នែកសេដ្ឋកិច្ច៖

- របៀបរស់នៅបែបប្រពៃណី → ការផលិត និងការប្រើប្រាស់ប្រកបដោយទំនួលខុសត្រូវនៃផលិតផលដែលផលិត ពីវត្ថុធាតុដើមក្នុងស្រុក និងដំណើរការដែលមិនប៉ះពាល់ដល់បរិស្ថាន។
- កសិកម្ម និងការធ្វើសិប្បកម្មបែបប្រពៃណី → បង្កើតប្រាក់ចំណូល និងការងារសមរម្យសម្រាប់មនុស្សជាច្រើន។



- ប្រពៃណី និងចំណេះដឹងក្នុងស្រុក → ការបំផុសគំនិតសម្រាប់វិចិត្រករក្នុងឧស្សាហកម្មវប្បធម៌ និងច្នៃប្រឌិត។
- ផលិតផលក្នុងស្រុក សកម្មភាព ពិធីសាសនា ពិធីបុណ្យ → ប្រាក់ចំណូលពីទេសចរណ៍វប្បធម៌។

និរន្តរភាពផ្នែកបរិស្ថាន៖

- ចំណេះដឹង និងជំនាញក្នុងស្រុក ដែលកែសម្រួលទៅតាមកាលៈទេសៈនៅក្នុងស្រុក ឧទាហរណ៍៖ វិធីសាស្ត្រក្នុងស្រុកក្នុងការអភិរក្សជីវចម្រុះ និងការប្រើប្រាស់ធនធានធម្មជាតិប្រកបដោយនិរន្តរភាព ដូចជាការអនុវត្តការគ្រប់គ្រងទឹកបែបប្រពៃណី ដែលនាំទៅដល់ការប្រើប្រាស់ទឹកប្រកបដោយនិរន្តរភាព កិច្ចការពារប្រភពទឹកក្នុងស្រុក និងការទទួលបានទឹកស្អាតដោយសមធម៌។
- យុទ្ធសាស្ត្រក្នុងស្រុកដើម្បីកាត់បន្ថយហានិភ័យទាក់ទងនឹងគ្រោះមហន្តរាយធម្មជាតិ និងកាត់បន្ថយផលប៉ះពាល់នៃការប្រែប្រួលអាកាសធាតុ។

សន្តិភាព៖

ទម្លាប់នៃការសន្ទនាបែបសង្គមក្នុងស្រុក និងដំណោះស្រាយជម្លោះ (ការទប់ស្កាត់វិវាទ និងដំណោះស្រាយចំពោះវិវាទ)។

- បទប្បញ្ញត្តិក្នុងស្រុកទាក់ទងនឹងការចូលទៅប្រើទីធ្លារួម និងធនធានធម្មជាតិ។
- វិធីសាស្ត្របុរាណសម្រាប់សហគមន៍ និងការគាំទ្រសាសនា។
- បច្ចេកទេសក្នុងស្រុកដើម្បីកសាងភាពសុំ និងសមត្ថភាពដើម្បីប្រឈមមុខ និងជំនះលើបញ្ហាប្រឈម។



ការបញ្ចូលបេតិកភណ្ឌរស់ និងការអភិវឌ្ឍដោយចីរភាពទៅក្នុងមេរៀន

ការសិក្សាអំពីបេតិកភណ្ឌវប្បធម៌អរូបី (ជាប្រធានបទមួយនៅក្នុងមុខវិជ្ជាមួយ ឬច្រើននៅសាលា ឬការសិក្សាដោយផ្ទាល់អំពីបេតិកភណ្ឌរស់) រួមចំណែកដល់ ការអប់រំសម្រាប់ការអភិវឌ្ឍដោយចីរភាព (ESD)។ ការសិក្សាអំពីបេតិកភណ្ឌរស់ និងអត្ថន័យនៃការអភិវឌ្ឍដោយចីរភាពគឺជាមធ្យោបាយមួយក្នុងការបញ្ចូលទាំងប្រសិទ្ធភាព និងអនាគតនៃសិស្សរបស់អ្នក។

មានចំណុចចាប់ផ្តើមជាច្រើន ដែលគ្រូបង្រៀនអាចប្រើបានដើម្បី បញ្ចូលបេតិកភណ្ឌរស់ទៅក្នុងមេរៀន ដើម្បីបង្រៀនអំពីការអភិវឌ្ឍដោយចីរភាព៖

- គ្រូបង្រៀនអាចលើកទឹកចិត្តសិស្សឱ្យពិនិត្យមើលគ្រប់ជ្រុងជ្រោយ លើការប្រតិបត្តិបេតិកភណ្ឌវប្បធម៌អរូបីនៅក្នុងសហគមន៍របស់ខ្លួន។ ធ្វើដូច្នោះនឹងជួយឱ្យសិស្សយល់អំពីវិស័យសង្គម បរិស្ថាន និងសេដ្ឋកិច្ច ក្នុងជីវិតរបស់ពួកគេ និងការជាប់ទាក់ទងគ្នារវាងវិស័យទាំងអស់នេះ។ ការសិក្សាស៊ីជម្រៅ និងគ្រប់ជ្រុងជ្រោយទៅលើបេតិកភណ្ឌវប្បធម៌អរូបី ក៏ជួយអ្នកសិក្សាឱ្យពិនិត្យមើលថាតើរបៀបរបបវប្បធម៌ គុណតម្លៃ និងសកម្មភាពរបស់ពួកគេ ជួយលើកកម្ពស់គុណភាពជីវិតជារួមដែរ ឬយ៉ាងណា ហើយថាតើពួកគេមានទំនួលខុសត្រូវ និងសមធម៌ដែរឬទេ។
- គ្រូបង្រៀនអាចប្រើប្រាស់មូលបទនានា ទាក់ទងនឹងការអភិវឌ្ឍដោយចីរភាព គោលដៅអភិវឌ្ឍន៍ដោយនិរន្តរភាព (SDGs) ទាំង ១៧ ឬគោលដៅនិរន្តរភាពដែលបានកំណត់ក្នុងមូលដ្ឋានជាចំណុចចាប់ផ្តើម។ ឧទាហរណ៍ សិស្សក្នុងថ្នាក់អាចអានអំពីគោលដៅអភិវឌ្ឍន៍ដោយនិរន្តរភាព (SDGs) ណាមួយ ហើយពិនិត្យមើលថាតើមានបេតិកភណ្ឌរស់ណាមួយ ឬច្រើន ដែលទាក់ទងនឹងគោលដៅនេះដែរ ឬទេ។ បេតិកភណ្ឌរស់មួយ ជារឿយៗ រួមចំណែកដល់ការសម្រេចគោលដៅលើសពីមួយ។
- គ្រូបង្រៀនអាចកំណត់រកអត្ថន័យ និងគុណតម្លៃនៃបេតិកភណ្ឌរស់ណាមួយ ជាមួយសិស្ស និងសមាជិកសហគមន៍។ ឧទាហរណ៍ ធ្វើជាបញ្ជីសម្រាប់ធាតុផ្សំ និងដំណើរការផ្សេងៗដែលពាក់ព័ន្ធអំឡុងពេលប្រតិបត្តិបេតិកភណ្ឌវប្បធម៌អរូបីនោះ។ បន្ទាប់មករួមគ្នាធ្វើការវិភាគថាតើលទ្ធផលរកឃើញនោះ មានទំនាក់ទំនងដូចម្តេចជាមួយនឹងអត្ថន័យនៃការអភិវឌ្ឍដោយចីរភាពជាទូទៅ ឬជាមួយនឹងគោលដៅណាមួយជាក់លាក់។
- គ្រូបង្រៀនអាចបង្កើតសកម្មភាពស្វែងរកវិធីសាស្ត្រនានាដែលមាននិរន្តរភាពនៅមូលដ្ឋាន និងផ្នែកលើវប្បធម៌ ដែលជួយដោះស្រាយបញ្ហាប្រឈមផ្នែកអភិវឌ្ឍន៍ ដែលសហគមន៍កំពុងប្រឈមមុខបច្ចុប្បន្ន។ ឧទាហរណ៍៖ របៀបគ្រប់គ្រងធនធានធម្មជាតិក្នុងមូលដ្ឋានប្រកបដោយនិរន្តរភាព ទប់ស្កាត់ការហូរច្រោះដី និងគ្រោះមហន្តរាយធម្មជាតិ ការពារជីវចម្រុះក្នុងតំបន់ កសាងភាពធន់ និងលើកកម្ពស់សុខភាព។
- គ្រូបង្រៀនអាចពិភាក្សាជាមួយនឹងសិស្ស និងសហគមន៍អំពីរបៀបដើរតួនាទីនៅក្នុងការគាំទ្រដល់ភាពរស់រាននៃបេតិកភណ្ឌរស់ និងរួមចំណែកដល់ការសម្រេចបាននូវគោលដៅអភិវឌ្ឍន៍ដោយនិរន្តរភាព (SDGs)។

★ មេរៀនគីមីវិទ្យាដើម្បីលើកកម្ពស់ការយល់ដឹងអំពីការបំពុលទឹក (ប្រទេស វៀតណាម)

ក្នុងប្រទេសវៀតណាម សហគមន៍ជាច្រើន រាប់បញ្ចូលទាំងសហគមន៍មួង (Muong) ផងពឹងផ្អែកលើ ការដាំដុះដំណាំស្រូវ និងនេសាទ។ អំឡុងពេលបុណ្យចូលឆ្នាំប្រជាជនមួងរៀបចំពិធីបុណ្យផ្សេងៗដើម្បី គោរពបូជាដល់អ្នកតាប្រភពទឹក។

នៅក្នុងថ្នាក់គីមីវិទ្យា សិស្សធ្វើការពិសោធន៍ផ្សេងៗដើម្បីស្វែងយល់ថាតើធម្មជាតិរបស់ទឹកផ្លាស់ប្តូរដែរឬទេ នៅពេលដែលទឹកប៉ះពាល់ជាមួយនឹងភ្នាក់ងារផ្សេងៗដូចជាលោហៈ អុកស៊ីតបាន និងអុកស៊ីតអាស៊ីដ។ សកម្មភាពនេះបាននាំទៅរកកិច្ចពិភាក្សាមួយស្តីពីបុព្វហេតុ និងផលប៉ះពាល់នៃការបំពុលទឹក ដែលមាន ទំនាក់ទំនងនឹងគោលដៅអភិវឌ្ឍន៍ដោយនិរន្តរភាព (SDG) ទី ៦ (ទឹកស្អាត និងអនាម័យ)។ បន្ទាប់មក សិស្សបានសិក្សាថាតើប្រជាជនមួង ធ្វើដូចម្តេចក្នុងកិច្ចការពារប្រភពទឹករបស់ខ្លួនមិនឱ្យមានជាតិពុល ឧទាហរណ៍ តាមរយៈការហាមឃាត់ ការពិយាតសត្វ និងការបោះចោលសត្វស្លាប់ទៅក្នុងប្រភពទឹកដើម។

៣.៣ ការបង្រៀន និងការរៀនជាមួយបេតិកភណ្ឌរស់ និងការសិក្សាអារម្មណ៍ សង្គម (SEL)

ការសិក្សាសង្គម និងអារម្មណ៍

អង្គការ កិច្ចសហការសម្រាប់ការសិក្សាសង្គម និងអារម្មណ៍ (CASEL) បានកំណត់និយមន័យនៃការសិក្សាអារម្មណ៍ សង្គម (SEL) ថាជាដំណើរការមួយ ដែលមនុស្សទទួលបាន និងអនុវត្តចំណេះដឹង ជំនាញ និងអាកប្បកិរិយា ដែលចាំបាច់សម្រាប់អភិវឌ្ឍន៍អត្តសញ្ញាណល្អ គ្រប់គ្រងអារម្មណ៍ មានអារម្មណ៍ និងបង្ហាញពីការយល់ចិត្តចំពោះ អ្នកដទៃ កសាង និងថែទាំទំនាក់ទំនងដែលចេះជួយគ្នា ហើយធ្វើការសម្រេចចិត្តប្រកបដោយការទទួលខុសត្រូវ និងយកចិត្តទុកដាក់ និងសម្រេចបាននូវគោលដៅផ្ទាល់ខ្លួន និងគោលដៅសមូហភាព។ ដូច្នេះ ការសិក្សាអារម្មណ៍



សង្គម (SEL) គឺមានសារៈសំខាន់សម្រាប់លើកកម្ពស់សុខុមាលភាព ដែលជាផ្នែកមួយដ៏សំខាន់នៃការទទួលបានជីវិតរស់នៅប្រកបដោយគុណភាពល្អ។

វិទ្យាស្ថានអប់រំដើម្បីសន្តិភាព និងការអភិវឌ្ឍដោយចីរភាព មហាគ្មៈ គន្លឹ (MGIEP) ដែលជាវិទ្យាស្ថានស្រាវជ្រាវយូណេស្កូប្រភេទ ១ កំណត់និយមន័យនៃការសិក្សាអារម្មណ៍សង្គម (SEL) ស្រដៀងគ្នានឹងអង្គការកិច្ចសហការសម្រាប់ការសិក្សាសង្គម និងអារម្មណ៍ (CASEL) ដែរ ដោយបានកំណត់ថា៖ ការសិក្សាណាដែលជួយអ្នកសិក្សាឱ្យមានសមត្ថភាពកំណត់ និងគ្រប់គ្រងអារម្មណ៍របស់ខ្លួន អនុវត្តការប្រុងប្រយ័ត្ន និងស្វែងចេញនូវឥរិយាបថគាំទ្រសង្គម ដើម្បី ឱ្យមនុស្សល្អិតលាស់ ឆ្ពោះទៅរកភពផែនដីមួយដែលមានសន្តិភាព និងនិរន្តរភាព។

— || —
សិស្សដែលចូលរួមនៅក្នុងការសិក្សាអារម្មណ៍សង្គម (SEL) ក៏មានមិត្តភក្តិច្រើន ហើយដូច្នោះ ពួកគេមានអន្តរកម្មប្រកបដោយវិជ្ជមាននៅក្នុងសាលា។
— || —

អត្ថប្រយោជន៍នៃការសិក្សាអារម្មណ៍សង្គម (SEL) រួមមានដូចខាងក្រោម៖

- សិស្សរៀនសម្គាល់ពីអ្វីដែលកំពុងកើតឡើងនៅក្នុងខ្លួនរបស់ពួកគេ។ ធ្វើដូច្នោះ ជួយឱ្យពួកគេទប់អារម្មណ៍ដែលឡើងខ្លាំង ដើម្បីឱ្យពួកគេអាចគិតមុនពេលប្រព្រឹត្តទង្វើតាមសន្ទុះផ្លូវចិត្ត។
- សិស្សរៀនកំណត់ពីអារម្មណ៍ និងទស្សនៈរបស់អ្នកដទៃ។ ការធ្វើដូច្នោះ ជួយឱ្យពួកគេបង្ហាញនូវក្តីមេត្តា ចេះប្រាស្រ័យទាក់ទងកាន់តែល្អប្រសើរ ហើយដោះស្រាយបញ្ហាតាមសន្តិវិធី។
- សិស្សដែលចូលរួមនៅក្នុងការសិក្សាអារម្មណ៍សង្គម (SEL) ទទួលបានលទ្ធផលសិក្សា និងឥរិយាបថល្អប្រសើរជាងគេ។
- សិស្សដែលចូលរួមនៅក្នុងការសិក្សាអារម្មណ៍សង្គម (SEL) ក៏មានមិត្តភក្តិច្រើន ហើយដូច្នោះ ពួកគេមានអន្តរកម្មប្រកបដោយវិជ្ជមាននៅក្នុងសាលា។

ការបង្រៀនជាមួយបេតិកភណ្ឌរស់ និងការសិក្សាអារម្មណ៍សង្គម (SEL) ជាការបំពេញបន្ថែមឱ្យគ្នាទៅវិញទៅមក ហើយមានអត្ថប្រយោជន៍ទៅវិញទៅមក។ នេះក៏ព្រោះតែ៖

- ការប្រើប្រាស់បេតិកភណ្ឌរស់ក្នុងថ្នាក់រៀន អាចជួយយើងលើកកម្ពស់សុខុមាលភាពបាន ពីព្រោះបេតិកភណ្ឌរស់ជួយឱ្យយើងស្គាល់ពីអត្តសញ្ញាណ ចីរភាព និងភាពជាម្ចាស់ និងផ្តល់អត្ថន័យក្នុងជីវិតរស់នៅរបស់យើង។
- ការអប់រំបេតិកភណ្ឌរស់ គឺចាំបាច់សម្រាប់ទទួលបាននូវការឱ្យតម្លៃ ចំពោះប្រវត្តិសាស្ត្រ និងវប្បធម៌របស់យើងផ្ទាល់ ក៏ដូចជារបស់អ្នកជិតខាងរបស់យើង។ ការអប់រំនេះជួយយើងក្នុងការជំរុញឱ្យមានការចេះយល់ចិត្ត និងការយល់ដឹងកាន់តែប្រសើរឡើងអំពីមនុស្សជាតិ គុណតម្លៃ និងជំនឿរបស់យើង ដែលជាជំនាញសំខាន់របស់ការសិក្សាអារម្មណ៍សង្គម (SEL)។
- នៅពេលដែលសិស្សប្រៀបធៀបការអនុវត្តប្រតិបត្តិរបស់ពួកគេ និងចូលរួមក្នុងព្រឹត្តិការណ៍វប្បធម៌ផ្សេងៗ ពួកគេកាន់តែយល់ដឹងអំពីជំនឿរបស់ពួកគេ និងរៀនបង្ហាញដោយខ្លួនឯង អំពីវប្បធម៌របស់ពួកគេ។ ពួកគេក៏ប្រាស្រ័យទាក់ទងកាន់តែច្រើនជាមួយមិត្តរួមសាលារបស់ពួកគេផងដែរ ដែលជួយពួកគេបង្កើតទំនាក់ទំនងកាន់តែរឹងមាំ។
- បរិបទគ្រួសារ និងសហគមន៍ដើរតួនាទីយ៉ាងសំខាន់ក្នុងការកំណត់និយាមឥរិយាបថនិងការប្រាស្រ័យទាក់ទងរបស់យើង និងរបៀបរបបដែលយើងបង្ហាញពីអារម្មណ៍របស់យើង។ កិច្ចសហការរវាងគ្រូ និងគ្រួសារតាមរយៈការអប់រំបេតិកភណ្ឌអាចអនុញ្ញាតឱ្យពួកគេយល់កាន់តែច្បាស់ពីគ្នាទៅវិញទៅមក និងផ្តល់សារដែលកាន់តែស៊ីសង្វាក់គ្នាជាងមុន ដើម្បីជួយយុវជនអភិវឌ្ឍជំនាញអារម្មណ៍-សង្គមរឹងមាំ។

នៅពេលបង្រៀនជាមួយបេតិកភណ្ឌរស់ ដំបូងឡើយគ្រូបង្រៀនខ្លួនឯងគួរដឹងជាមុនអំពីការអនុវត្តប្រតិបត្តិ បេតិកភណ្ឌរស់នៅក្នុងមូលដ្ឋានរបស់សិស្សខ្លួន ដូចជាសិល្បៈក្នុងស្រុក ពិធីបុណ្យចំណេះដឹង និងការអនុវត្ត ប្រតិបត្តិទាក់ទងនឹងធម្មជាតិ និងសកលលោក និងនិយាមវប្បធម៌។ និយាម វប្បធម៌មានឥទ្ធិពលលើរបៀបរបប ដែលសិស្សបង្ហាញអារម្មណ៍ខ្លួនឯង និងរបៀបរបបនៃការគ្រប់គ្រងអារម្មណ៍របស់ពួកគេ។ នៅពេលដែលអ្នកអប់រំ យល់អំពីបរិបទវប្បធម៌ ពួកគេអាចចូលរួមក្នុងការពិភាក្សាអំពីអារម្មណ៍ជាមួយសិស្សប្រកបដោយប្រសិទ្ធភាព។ ពួកគេក៏អាចប្រើបេតិកភណ្ឌវប្បធម៌អរូបី ដើម្បីជួយសិស្សរៀនជំនាញ សិក្សាអារម្មណ៍សង្គម (SEL) ផងដែរ។

៣.៤ ការបង្រៀន និងការរៀនជាមួយបេតិកភណ្ឌរស់ និង ការអប់រំតាមភាសាកំណើត

កុមាររៀនភាសាមួយ ឬច្រើននៅក្នុងផ្ទះរបស់ពួកគេ នៅពេលពួកគេប្រាស្រ័យទាក់ទងជាមួយគ្រួសាររបស់ខ្លួន។ ភាសាដែលកុមាររៀននៅផ្ទះគឺ 'ភាសាកំណើត' (ឬហៅផងដែរថា 'ភាសាផ្ទះ')។ ក្រៅពីរៀនភាសា កុមារក៏រៀនអំពី វប្បធម៌ និងបេតិកភណ្ឌរបស់ខ្លួននៅតាមផ្ទះផងដែរ គឺជាការរៀនក្រៅផ្លូវការ ហើយភាគច្រើនតាមរយៈការសង្កេត និងការចូលរួម។ នៅពេលការអប់រំបែបនេះកើតឡើង កុមារចាប់ផ្តើមអភិវឌ្ឍការគិត និងពិចារណាលើដំណើរការ ទាក់ទងនឹងពិភពលោកទៅតាមភាសាកំណើតរបស់ពួកគេ និងវប្បធម៌ ដែលពាក់ព័ន្ធរបស់គេ។

ការអប់រំតាមភាសាកំណើត

គោលដៅនៃការអប់រំតាមភាសាកំណើត (MTBE) គឺដើម្បីប្រើភាសា តាមផ្ទះរបស់សិស្សសម្រាប់ការណែនាំក្នុងការបង្រៀន ការរៀន និងអក្ខរ ភាព ដើម្បីកសាងមូលដ្ឋានគ្រឹះរឹងមាំសម្រាប់ការសិក្សាទៅថ្ងៃអនាគត។

អត្ថប្រយោជន៍នៃការអប់រំតាមភាសាកំណើត

- ការប្រើប្រាស់ភាសាផ្ទះធានាបាននូវអន្តរកាលយ៉ាងរលូនរវាងផ្ទះ និង សាលា។ សិស្សចេះវាក្យសព្ទដែលត្រូវការដើម្បីចូលរៀនក្នុងសាលា ហើយអាចប្រើប្រាស់ចំណេះដឹង និងជំនាញដែលពួកគេបានរៀន នៅផ្ទះ។
- ការបង្រៀន និងការរៀននៅសាលា ទៅតាមភាសាកំណើតរបស់ សិស្សជួយបង្កើតជំនាញចងចាំ និងយល់ដឹង ដែលកុមារបាន ចាប់ផ្តើមអភិវឌ្ឍនៅក្នុងផ្ទះរបស់ខ្លួន។ បន្ទាប់មក ជំនាញមូលដ្ឋាន គ្រឹះទាំងនេះអាចផ្ទេរទៅភាសាថ្មី ដូចជាភាសាជាតិ ខណៈពេលដែលនៅតែប្រើភាសាកំណើតរបស់ខ្លួនដដែល។
- ការអប់រំតាមភាសាកំណើត (MTBE) លើកទឹកចិត្តសិស្សឱ្យចូលរួមកាន់តែច្រើននៅក្នុងថ្នាក់ ឆ្លើយតបទៅនឹង សំណួររបស់គ្រូ និងចូលរួមដោយស្មើភាពគ្នា។ ទាំងអស់នេះនាំឱ្យការសិក្សាជាមួយទទួលបានលទ្ធផលកាន់តែ ប្រសើរឡើង អត្រាបោះបង់ចោលការសិក្សាមានកម្រិតទាប និងកម្រិតស្ទាត់ជំនាញកាន់តែខ្ពស់សម្រាប់គ្រប់ ភាសានៅក្នុងសាលា។
- នៅពេលដែលភាសាផ្ទះ និងភាសាសាលាគឺដូចគ្នា ឪពុកម្តាយអាចចូលរួមក្នុងការសិក្សារបស់កូនៗ និងចូលរួម ក្នុងសកម្មភាពសាលាបាន។

— || —
 គោលដៅនៃការអប់រំ
 តាមភាសាកំណើត
 (MTBE) គឺដើម្បីប្រើ
 ភាសាតាមផ្ទះរបស់សិស្ស
 សម្រាប់ការណែនាំក្នុង
 ការបង្រៀន ការរៀន និង
 អក្ខរភាព ដើម្បីកសាង
 មូលដ្ឋានគ្រឹះរឹងមាំ
 សម្រាប់ការសិក្សាទៅថ្ងៃ
 អនាគត។



- តាមរយៈការបន្តប្រើប្រាស់ភាសាកំណើត សមាជិកនៃសហគមន៍វប្បធម៌ដូចគ្នាអាចរក្សាបាននូវអត្តសញ្ញាណភាសា និងវប្បធម៌ផ្ទាល់ខ្លួនរបស់ពួកគេ ហើយចូលរួមយ៉ាងបុរេសកម្មក្នុងវប្បធម៌ក្នុងតំបន់ និងវប្បធម៌ជាតិកាន់តែទូលំទូលាយ។

តើការសិក្សាជាមួយបេតិកភណ្ឌរស់ និងការអប់រំដោយប្រើភាសាកំណើត (MTBE) ជួយបំពេញបន្ថែមឱ្យគ្នាដូចម្តេចខ្លះ ?

ភាសាកំណើត (ភាសាតាមផ្ទះ) គឺជាផ្នែកមួយយ៉ាងជិតស្និទ្ធនៃបេតិកភណ្ឌរស់។ ភាសាគឺជាផ្នែកមួយនៃវប្បធម៌ដែលបង្កើតជាបេតិកភណ្ឌរបស់យើង។ ដូចគ្នានឹងការប្រតិបត្តិវប្បធម៌ ជំនាញ និងចំណេះដឹងដូច្នោះដែរ គឺថាភាសាត្រូវបានរៀនសូត្រ បញ្ជូនបន្ត និងវិវត្តទៅគ្រប់ជំនាន់។ ទន្ទឹមនឹងនេះ ភាសាគឺជាមធ្យោបាយនៃការសិក្សាអំពីវប្បធម៌ផ្ទាល់ខ្លួន និងជាវិធីសម្រាប់គិត និងដឹង។

ដើម្បីសម្របសម្រួលដល់ការសិក្សាបេតិកភណ្ឌរស់ និងការអប់រំតាមភាសាកំណើត (MTBE) វាជារឿងសំខាន់ក្នុងការចាត់តាំងគ្រូបង្រៀនដែលមកពីសហគមន៍មូលដ្ឋាន ពីព្រោះគ្រូបង្រៀនទាំងអស់នេះ និយាយភាសាក្នុងស្រុក ហើយក៏យល់ដឹងយ៉ាងជិតស្និទ្ធអំពីវប្បធម៌មូលដ្ឋានផងដែរ។

គ្រូបង្រៀនទាំងនេះ នឹងអាចប្រើប្រាស់បេតិកភណ្ឌរបស់សិស្សដើម្បីបង្រៀនប្រធានបទមេរៀននៅក្នុងថ្នាក់។ ឧទាហរណ៍ ការប្រើប្រាស់បច្ចេកទេសដាំដុះ ដែលមានស្រាប់នៅក្នុងសហគមន៍ មូលដ្ឋានដើម្បីយកមកបង្រៀនមេរៀនអំពីបញ្ហាបរិស្ថាន ឬការអភិវឌ្ឍវាក្យសព្ទអំពីការអនុវត្តប្រតិបត្តិផ្នែកវប្បធម៌ នៅក្នុងថ្នាក់រៀនភាសា។

ការប្រើប្រាស់ភាសាកំណើតជាភាសាក្នុងការបង្រៀន និងការប្រើប្រាស់ធាតុវប្បធម៌ក្នុងស្រុកធ្វើជាផ្នែកណាមួយនៃសម្ភារៈឧបទេស ផែនការមេរៀន និងកម្មវិធីសិក្សា ក៏អាចជាការជំរុញឱ្យឈានដល់វគ្គបំណងនៃការសិក្សាផង

ដែរ។ បន្ថែមលើនេះ មាតិកាក្នុងស្រុកផ្តល់ជាគ្រឹះដ៏មានជីជាតិសម្រាប់ការលើកកម្ពស់ភាសាក្នុងស្រុកផង និង វប្បធម៌ក្នុងស្រុកផង។

ជារឿយៗ ដោយសារតែការរៀនភាសាថ្មី មានន័យថា នឹងត្រូវជួបនឹងវប្បធម៌ផ្សេងទៀត ដូច្នោះ តាមរយៈការរៀន ភាសាថ្មី សិស្សអាចស្វែងយល់អំពីការគិត និងការរស់នៅខុសៗគ្នា ដូចជា ភាពខុសគ្នាដែលទាក់ទងនឹងភាសាជាតិ របស់ប្រទេសណាមួយជាដើម។ ក្នុងលក្ខណៈនេះ ការចាប់ផ្តើមដោយប្រើភាសាផ្ទះរបស់សិស្ស ហើយបន្ទាប់មក សិក្សាពីមាតិកាផ្សេងទៀត ដូចជាភាសាបន្ថែមជាដើម សម្រួលឱ្យមានការយល់ដឹងកាន់តែច្រើនជាងមុន ក៏ដូចជា មានការគោរពខ្លាំងជាងមុនចំពោះភាពចម្រុះផ្នែកវប្បធម៌ ប្រៀបបាននឹងជួយលើកកម្ពស់ភាពស្និទ្ធស្នាលក្នុងសង្គម និងកសាងសង្គមដែលមានបរិយាបន្ន។

នៅពេលណាដែលអាចធ្វើទៅបាន គ្រូបង្រៀនគួរតែសហការជាមួយសមាជិកសហគមន៍ ជាពិសេសអ្នកដែល និយាយភាសាកំណើតរបស់សិស្ស។ អ្នកដែលមានចំណេះដឹងទាំងនេះ អាចចែករំលែកឱ្យដឹងអំពីការប្រតិបត្តិ បេតិកភណ្ឌរស់របស់ខ្លួន និងចំណេះដឹងដោយផ្ទាល់ទៅតាមភាសារបស់គេ។ ទន្ទឹមនឹងនេះ ការអប់រំតាមភាសា កំណើត (MTBE) ផ្តល់លទ្ធភាពឱ្យសហគមន៍ កាន់តែដឹងថាភាសា និងការអនុវត្តរបស់ពួកគេ គឺពាក់ព័ន្ធនឹង មនុស្សជំនាន់ថ្មី ហើយពួកគេនឹងរឹតតែឱ្យតម្លៃថែមទៀត។

សំខាន់ៗ

ការបញ្ចូលបេតិកភណ្ឌរស់ទៅក្នុងសកម្មភាពគរុកោសល្យ អាចជួយបំពេញបន្ថែម និងពង្រឹងដល់វិធីសាស្ត្រ អប់រំផ្សេងទៀត ដែលប្រើប្រាស់នៅតាមសាលា រាប់បញ្ចូលទាំង GCED, ESD, SEL និង MTBE។



ការបញ្ចូលបេតិកភណ្ឌរស់
ទៅក្នុងការសិក្សានៅអាស៊ីប៉ាស៊ីហ្វិក
សៀវភៅណែនាំ

កូនសៀវភៅ

4

វិធីសាស្ត្រប្រាំមួយដំណាច់
សម្រាប់ជាមគ្គុទេសក៍
ដល់គ្រូបង្រៀន

សៀវភៅនេះ

មានបំណងជួយគាំទ្រគ្រូបង្រៀន អ្នកគ្រប់គ្រងក្នុងវិស័យអប់រំ និងសហគមន៍ ក្នុងការដាក់បញ្ចូលបេតិកភណ្ឌក្នុងស្រុក ទៅក្នុងសកម្មភាពសិក្សា ឲ្យកាន់តែមានភាពប្រទាក់ក្រឡា គ្នា និងមានការចូលរួមកាន់តែច្រើនពីសំណាក់សិស្សានុសិស្ស និងការពារបេតិកភណ្ឌវប្បធម៌។

សៀវភៅនេះ មានកូនសៀវភៅចំនួនប្រាំបួន៖

- 1 តើបេតិកភណ្ឌរស់ជាអ្វី?
- 2 ហេតុអ្វីត្រូវបង្រៀនជាមួយបេតិកភណ្ឌរស់?
- 3 ការរៀបចំឱ្យត្រូវគ្នាជាមួយអាទិភាពអប់រំ
- 4 វិធីសាស្ត្រប្រាំមួយជំហានសម្រាប់ជាមគ្គុទេសក៍ដល់គ្រូបង្រៀន
- 5 តួនាទីរបស់ឪពុកម្តាយ អាណាព្យាបាល និងសមាជិកសហគមន៍
- 6 តួនាទីរបស់ថ្នាក់គ្រប់គ្រងសាលា
- 7 តួនាទីរបស់អ្នករៀបចំគោលនយោបាយ
- 8 ឯកសារ និងធនធាន
- 9 សាច់រឿងរបស់គ្រូបង្រៀន

កូនសៀវភៅ
4

វិធីសាស្ត្រ ៦ ជំហានសម្រាប់ ជាមគ្គុទេសក៍ដល់គ្រូបង្រៀន

កូនសៀវភៅនេះ លើកឡើងពីជំហានជាក់ស្តែងចំនួនប្រាំមួយ ដែលគ្រូបង្រៀនអាចអនុវត្តតាមដើម្បីបង្រៀនមរកតរស់នៅ ក្នុងថ្នាក់រៀនរបស់ពួកគាត់ ដោយចាប់ផ្តើមជាមួយនឹង ការស្វែងរកគំនិត បន្ទាប់មក ឈានទៅរកការធ្វើផែនការ មេរៀន ការបង្រៀន និងបន្ទាប់មក ការវាយតម្លៃលើលទ្ធផល។

ជំហានទាំងប្រាំមួយដែលមានបង្ហាញនៅក្នុងវគ្គនេះ ស្នើឱ្យ មានដំណើរវិវត្តន៍ ដើម្បីនាំផ្លូវអ្នកឱ្យស្គាល់ពីដំណើរការនេះ។ ជំហានទាំងនេះត្រូវបានយកមកសាកល្បងនៅក្នុងគម្រោង សាកល្បងមួយចំនួន ហើយកែសម្រួលដើម្បីបំពេញតាម តម្រូវការរបស់គ្រូបង្រៀនឱ្យបានសមស្របបំផុត។

ដូចគ្នានឹងវិធីសាស្ត្របង្រៀនកាតច្រើនដែរ មិនមានវិធីសាស្ត្រ ណាមួយដែលត្រូវគ្រប់រឿងទាំងអស់នោះទេ នៅក្នុងការ បញ្ចូលបេតិកភណ្ឌវប្បធម៌អរូបីក្នុងសាលារបស់អ្នក។ អ្នក អាចជួយកែសម្រួលដំណើរការ និងលំដាប់លំដោយ ដើម្បី ឆ្លើយតបទៅនឹងបរិបទ និងតម្រូវការរបស់អ្នកផ្ទាល់ ហើយ ដើម្បីអាចបម្រើដល់សិស្សរបស់អ្នក និងបំពេញតាម វត្ថុបំណងមេរៀនរបស់អ្នក។

មានវិធីជាច្រើនដែលអាចធ្វើបាន នៅក្នុងការបញ្ចូល បេតិកភណ្ឌរស់នៅក្នុងបរិបទអប់រំតាមសាលា។ អ្នកអាចធ្វើ ដោយខ្លួនឯង ឬធ្វើរួមគ្នាជាមួយនឹងគ្រូបង្រៀនផ្សេងទៀត នៅក្នុងថ្នាក់រៀន ឬធ្វើជាសកម្មភាពក្រៅកម្មវិធីសិក្សា ហើយ ធ្វើជាមេរៀនតែមួយ ឬមេរៀនជាភាគក៏បាន។ សូមមើលគំរូ វិភាគបរិបទនៅក្នុងកូនសៀវភៅទី ៨៖ ឯកសារ និងធនធាន ដើម្បីជួយណែនាំអ្នកឱ្យស្គាល់ពីដំណើរការនេះ។

អ្នកក៏អាចចូលមើលវគ្គ **សិក្សាតាម អនឡាញ** **CLICK** ខ្លួនឯង “ការបញ្ចូល បេតិកភណ្ឌរស់នៅក្នុងថ្នាក់រៀននៅអាស៊ី ប៉ាស៊ីហ្វិក” ដើម្បីស្វែងយល់ពីជំហាន និង ធ្វើផែនការមេរៀនដោយខ្លួនឯង។

យើងរស់នៅលើកំពែងផែនដីដ៏ស្រស់ស្អាត ដែលមានប្រពៃណី និងទំនៀមទម្លាប់ ចម្រុះ។ យើងមានភារកិច្ចនៅក្នុងកិច្ចការពារ លើកកម្ពស់ និងផ្សព្វផ្សាយទៅឱ្យមនុស្ស ជំនាន់ក្រោយ។ បេតិកភណ្ឌជាដៀងល្អបំផុត ដែលយើងមាន។

— Elmira Sarkulova គ្រូបង្រៀន គៀវដ៏ស្ថាន





៤.១ ជំហានទី ១ - យល់ពីបរិបទរបស់អ្នក

ជំហានទីមួយនេះ ដើរតួនាទីជាដំណាក់កាលរៀបចំ ដើម្បីឆ្លើយតបទៅនឹងសំណួរដូចខាងក្រោម៖

- តើបេតិកភណ្ឌរស់ក្នុងស្រុកណាខ្លះដែលអ្នកអាចបញ្ចូលទៅក្នុងមេរៀនរបស់អ្នកបាន ?
- តើសកម្មភាពប្រភេទណាខ្លះ ដែលអ្នកអាចរៀបចំឡើងនៅក្នុងសាលារបស់អ្នកដោយប្រើប្រាស់បេតិកភណ្ឌរស់ ?
- តើអ្នកអាចសុំព័ត៌មាន ឬជំនួយពីអ្នកណាខ្លះ ?
- តើអ្នកអាចរៀបចំកាលវិភាគមេរៀនដែលប្រើបេតិកភណ្ឌរស់តាមរបៀបណា និងពេលណា ?

តើបេតិកភណ្ឌរស់អ្វីខ្លះដែលមានក្នុងតំបន់របស់អ្នក ?

- សង្កេតមើលបរិបទមូលដ្ឋាន ជជែកជាមួយសិស្ស ឬគ្រូផ្សេងទៀត ហើយសំឡឹងរកមើលបេតិកភណ្ឌវប្បធម៌អរូបីដោយផ្ទាល់ ទាក់ទងនឹងជីវិតរស់នៅរបស់សិស្ស និងមានការប្រតិបត្តិយ៉ាងទូលំទូលាយនៅក្នុងសហគមន៍មូលដ្ឋាន នៅក្នុងតំបន់របស់សាលា ដូចជាពិធីបុណ្យក្នុងស្រុក ការអបអរសាទរឆ្នាំថ្មី របាំកីឡាបែបប្រពៃណី ឧបករណ៍តន្ត្រីក្នុងស្រុក សិប្បកម្ម។ល។ សិស្ស និងក្រុមគ្រួសាររបស់គេ នឹងបានស្គាល់ច្បាស់រួចទៅហើយ អំពីការប្រតិបត្តិទាំងអស់នេះ ហើយនឹងអាចផ្តល់នូវមតិយោបល់ខ្លះៗ។ អ្នកប្រតិបត្តិនៅមូលដ្ឋាន និងសមាជិកសហគមន៍ សមាគមវប្បធម៌ បុគ្គលិកជំនាញដែលធ្វើការក្នុងវិស័យវប្បធម៌ (ដូចជាមជ្ឈមណ្ឌលវប្បធម៌ បណ្ណាល័យ សារមន្ទីរ។ល។) ក៏ជាប្រភពដ៏ល្អឥតខ្ចោះសម្រាប់ព័ត៌មានផងដែរ។ ត្រង់នេះអាចនឹងមានការពាក់ព័ន្ធយ៉ាងពិសេសនៅក្នុងថ្នាក់ ដែលមានសិស្សដែលមានសារវតារវប្បធម៌ចម្រុះ ពីព្រោះវានឹងផ្តល់ឱកាសឱ្យសិស្សបានចែករំលែក និងសិក្សាអំពីបេតិកភណ្ឌរស់របស់ខ្លួនទៅវិញទៅមក។

ការកំណត់ផែនទីរុក្ខជាតិឱសថសម្រាប់ថ្នាក់កូមិវិទ្យា (ប្រទេសកៀរដីស្ថាន)

នៅក្នុងលំហាត់សម្រាប់សិស្សម្នាក់ៗនៅក្នុងថ្នាក់កូមិវិទ្យា សិស្សម្នាក់បានជ្រើសរើសយកប្រធានបទមួយទាក់ទងនឹងការកំណត់ផែនទីរុក្ខជាតិឱសថ។ ម្តាយរបស់សិស្សនោះ ធ្វើការនៅក្នុងបណ្ឌិតសភាវិទ្យាសាស្ត្រ ហើយសិស្សអំពីឱសថបុរាណ។ សិស្សនោះជួយម្តាយរបស់នាង និងយាយក្នុងការប្រមូលរុក្ខជាតិឱសថ។ សម្រាប់លំហាត់របស់នាង សិស្សនោះធ្វើការព្យាបាលដោយរុក្ខជាតិឱសថ ជាមួយនឹងក្រុមគ្រួសារ ហើយរៀបចំសាប៊ូដុះខ្លួនធ្វើនៅផ្ទះ។





- កំណត់រកបេតិកភណ្ឌវប្បធម៌អរូបី ដែលទាក់ទងនឹងជីវិតរបស់អ្នក ឬជីវិតសហការីរបស់អ្នក។ ដំបូងឡើយ អ្នកអាចចែករំលែកបទពិសោធន៍ជាក់ស្តែង និងព័ត៌មាននានា ហើយពន្យល់ដោយផ្ទាល់ថា តើហេតុអ្វីទើប ការប្រតិបត្តិនេះមានសារៈសំខាន់សម្រាប់រូបអ្នក។



ការសិក្សាអំពីការទុកដាក់ទឹកបែបបុរាណ (ប្រទេសនេប៉ាល់)

គ្រូបង្រៀនម្នាក់មកពីប្រទេសនេប៉ាល់ បានកត់សម្គាល់ឃើញក្រឡាទឹកបុរាណ នៅក្នុងតំបន់របស់គាត់ ហើយក៏កើតជាគំនិតមួយ ក្នុងការធ្វើមេរៀនស្តីពីក្រឡាដាក់ ទឹកបែបបុរាណ សម្រាប់មុខវិជ្ជារបស់គាត់ស្តីពី “មុខរបរ អាជីវកម្ម និងការអប់រំ បច្ចេកវិទ្យា”។ គ្រូបង្រៀននោះ បានប្រើប្រាស់ចំណេះដឹងផ្ទាល់ខ្លួន ដើម្បីរៀបចំ មាតិកាមេរៀន។ សិស្សបានគ្រិះរិះលើអត្ថប្រយោជន៍ប្រៀបធៀបរវាងវិធីសាស្ត្រ បែបបុរាណ និងសម័យ ក្នុងការរក្សាទុកទឹក ហើយបង្កើតកូនក្រឡាដោយខ្លួនឯង ធ្វើពីដីឥដ្ឋ។

- ស្វែងរកបេតិកភណ្ឌវប្បធម៌អរូបី ដែលបានចងក្រងជាឯកសារ នៅក្នុងបញ្ជីសារពើភ័ណ្ឌក្នុងស្រុក ឬថ្នាក់ជាតិ និងនៅលើបញ្ជីរបស់អង្គការយូណេស្កូ។



ប្រើប្រាស់បេតិកភណ្ឌដែលបានចុះក្នុងបញ្ជីអនុសញ្ញាឆ្នាំ២០០៣ (សាធារណរដ្ឋកូរ៉េ)

សាលានានានៅក្នុងប្រទេសកូរ៉េបានបង្កើតមេរៀនពី Yeondeunghoe (ពិធីបុណ្យ ភ្លើងគោម) kimjang (ការផលិត និងចែករំលែកគីមឈី) និង Namsadang Nori (សិល្បៈទស្សនីយភាពប្រជាប្រិយពហុវិស័យ)។ ប្រធានបទទាំងបីនេះ សុទ្ធតែត្រូវ បានបញ្ចូលទៅក្នុងបញ្ជីរបស់អនុសញ្ញាឆ្នាំ ២០០៣ នៃបេតិកភណ្ឌវប្បធម៌អរូបី របស់មនុស្សជាតិ ហើយសុទ្ធតែត្រូវបានចងក្រងជាឯកសារយ៉ាងល្អ។ ដូច្នេះហើយ វាមានភាពងាយស្រួលសម្រាប់គ្រូបង្រៀន ក្នុងការស្វែងរកព័ត៌មានអំពីប្រធានបទ ទាំងនេះ ដើម្បីជួយដល់ការរៀបចំ និងបង្រៀនមេរៀនរបស់ខ្លួន។



បេតិកភណ្ឌរូបិ ដូចជាទឹកនៃង ឬប្រាសាទ ដែលមានសារៈសំខាន់ផ្នែកសំខាន់ ឬផ្នែក ប្រវត្តិសាស្ត្រ គឺជាបេតិកភណ្ឌដែលអាច មើលឃើញ ហើយងាយស្រួលក្នុងការកំណត់ រកនៅក្នុងតំបន់។ បេតិកភណ្ឌរូបិជាច្រើនមានទំនាក់ទំនង ផ្សារភ្ជាប់នឹងបេតិកភណ្ឌរូបិ។ ឧទាហរណ៍ ការអនុវត្តប្រតិបត្តិ ក្នុងសង្គមជាច្រើនប្រព្រឹត្តទៅនៅទីកន្លែងមួយ ហើយ ទីកន្លែងនោះមានន័យ ឬសិល្បៈដែលពាក់ព័ន្ធ (ឧទាហរណ៍ ការប្រារព្ធពិធីក្នុងទីតាំងសាសនា ជាធម្មតា មានតន្ត្រី និង ការច្រៀង) ឬចំណេះដឹង និងជំនាញជាប្រពៃណី ត្រូវបាន ប្រើប្រាស់ដើម្បីបង្កើតទីតាំងបេតិកភណ្ឌនោះ (ឧទាហរណ៍ ប្រាសាទ) ឬដើម្បីធ្វើវត្ថុទាំងអស់នោះ (សិប្បកម្ម)។ ក្នុងករណីបែបនេះ បេតិកភណ្ឌរូបិ អាចជាចំណុចចាប់ផ្តើម សម្រាប់ការពិភាក្សា និងសិក្សាបាន។

ទោះជាយ៉ាងណា បេតិកភណ្ឌវប្បធម៌អរូបិមួយចំនួនមិនមាន ទំនាក់ទំនងនឹងបេតិកភណ្ឌរូបិឡើយ (ឧទាហរណ៍ ទម្លាប់ព្យាបាលតាមមូលដ្ឋាន ដែលប្រើប្រាស់រុក្ខជាតិដែលគេ ដាំទូទៅ និងសិល្បៈទស្សនីយភាពមួយចំនួន មិនត្រូវការទីតាំងណាមួយពិសេស ដើម្បីប្រតិបត្តិឡើយ)។

ស្រដៀងគ្នានេះដែរ បេតិកភណ្ឌរូបិមួយចំនួនអាចមានសារៈសំខាន់ផ្នែកប្រវត្តិសាស្ត្រ ប៉ុន្តែប្រហែលជាមិនឆ្លុះបញ្ចាំង ពីអត្តសញ្ញាណ និងគុណតម្លៃរបស់សហគមន៍ដែលបច្ចុប្បន្នរស់នៅក្បែរនោះឡើយ (ឧទាហរណ៍ ពីព្រោះទីតាំង ឬ ប្រាសាទនោះត្រូវបានបង្កើតឡើងដោយសហគមន៍ផ្សេង ដែលលែងមានវត្តមាននៅទីនោះទៀតហើយ ឬដោយសារ ពិធីសាសនា និងសកម្មភាពដែលពាក់ព័ន្ធនឹងទីតាំងនោះ លែងត្រូវបានប្រតិបត្តិទៀតឡើយ)។



ពិចារណាលើការបញ្ចូលសិស្សរបស់អ្នក ក្នុងដំណើរការនៃការកំណត់រកបេតិកភណ្ឌ រស់នៅក្នុងមូលដ្ឋាន សម្រាប់ធ្វើជាសកម្មភាព នៅក្នុងសាលា។ អ្នកអាចរិះគិតជាមួយនឹង សិស្សានុសិស្សទាំងនោះ ដើម្បីរកមើលថាតើគេ ស្គាល់បេតិកភណ្ឌវប្បធម៌អរូបិអ្វីខ្លះ តាមរយៈ ការប្រើប្រាស់បញ្ជីសារពើភ័ណ្ឌដែលមានស្រាប់ ឬបញ្ជីយូណេស្កូ ឬតាមរយៈការឱ្យពួកគេ លើកឡើងអំពីទម្លាប់ប្រតិបត្តិក្នុងក្រុមគ្រួសារ របស់ខ្លួន។ អ្នកក៏អាចឱ្យពួកគេធ្វើការស្រាវជ្រាវ ឬការអង្កេតបែបចូលរួមណាមួយក្នុងចំណោម ក្រុមគ្រួសារ និងសហគមន៍ក៏បាន។

ការច្បារភ្ជាប់រវាងបេតិកភណ្ឌរូបិជាមួយនឹងអរូបិ ទស្សនកិច្ចរបស់សាលាទៅកាន់សួន Shalamar Gardens (ប្រទេសប៉ាគីស្ថាន)

សួន Shalamar Gardens ក្នុងទីក្រុង ឡាហ័រ (Lahore) ត្រូវបានចុះក្នុងបញ្ជីបេតិកភណ្ឌ ពិភពលោកក្នុងឆ្នាំ១៩៨១។ ទីតាំងនេះមានព្រះពន្លា ដ៏ប្រណីត ទឹកជ្រោះ និងស្រះតុបតែងលម្អធំៗ។ សួន នេះ តំណាងឱ្យភាពសុខដុមរមនា និងកំពូលទឹកដី សិល្បៈបុរាណ។ សិស្សបានចូលទៅមើលទីតាំងនេះ ជាមួយនឹងអ្នកថែរក្សា ដើម្បីស្វែងយល់ពីសារៈសំខាន់ ផ្នែកប្រវត្តិសាស្ត្ររបស់ទីតាំងនេះ។ ពួកគេសង្កេតឃើញ



ស្ថាបត្យកម្មផ្នែកធរណីមាត្រ បានគូររូបគំនូរផ្កា ហើយកំណត់មើលដើមឈើ និងរុក្ខជាតិ។ កំពូលតន្ត្រីករ មួយរូបបានពន្យល់ពីទំនាក់ទំនងរវាងតន្ត្រី គណិតវិទ្យា សំណេរដោយដៃ ធរណីមាត្រ និងរឿងប្រជាប្រិយ។ បន្ទាប់មក គាត់ក៏បានបង្ហាញថាតើគេអាចទាញពីពេលវេលាក្នុងថ្ងៃនោះ និងមនោរម្មណ៍ផ្សេងៗតាមបាន ដូចម្តេចតាមរយៈតន្ត្រី។ សិស្សនាំគ្នាច្រៀងចម្រៀងក្នុងមូលដ្ឋាន ទាក់ទងនឹងសួន និងធម្មជាតិនោះ។

តើសកម្មភាពអ្វីខ្លះដែលអ្នកអាចធ្វើបាន ?

ពិនិត្យមើលជម្រើសនានា នៅតាមសាលារបស់អ្នក ហើយកំណត់យកជម្រើសណាដែលសមស្រប និងអាចធ្វើទៅបានជាងគេ។ អាចមានជម្រើសមួយចំនួន៖

- ជារៀងមានប្រសិទ្ធភាពខ្លាំងណាស់ក្នុងការបញ្ចូលមតិកាបេតិកភណ្ឌរស់ទៅក្នុងកម្មវិធីសិក្សាសាលាដែលមានស្រាប់ មុខវិជ្ជានានា ដូចជាប្រវត្តិវិទ្យា វិទ្យាសាស្ត្រសង្គម តន្ត្រី សិល្បៈ និងភាសា ជាដើម។ អាចបញ្ចូលប្រធានបទនានាទាក់ទងនឹងបេតិកភណ្ឌរស់នៅក្នុងមូលដ្ឋានបាន ហើយមានភាពងាយស្រួលក្នុងការពង្រឹងផែនការមេរៀនដែលមានមតិកាបេតិកភណ្ឌវប្បធម៌អរូបី។ បេតិកភណ្ឌវប្បធម៌អរូបីអាចធ្វើឱ្យមេរៀនរស់រវើក ហើយទាក់ទាញការយកចិត្តទុកដាក់ពីសិស្សនៅក្នុងមុខវិជ្ជាទាំងអស់ រាប់បញ្ចូលទាំង គណិតវិទ្យា រូបវិទ្យា គីមីវិទ្យា ជីវវិទ្យា និងសេដ្ឋកិច្ច។
- សកម្មភាពក្រៅកម្មវិធីសិក្សាដូចជាភ្លឹបសាលា ព្រឹត្តិការណ៍ពិសេសៗ ការធ្វើដំណើរទស្សនកិច្ចសិក្សាពិសេស និងការបោះជំរុំរដូវក្តៅ គឺជាវិធីសាស្ត្រងាយៗសម្រាប់បញ្ចូលបេតិកភណ្ឌរស់ទៅក្នុងការសិក្សា ពីព្រោះសកម្មភាពទាំងអស់នេះអាចផ្តល់នូវភាពបត់បែន ហើយពុំមានភាពតឹងរឹងដែលទាក់ទងនឹងការប្រលងឡើយ។
- លំហាត់នៅផ្ទះ ដូចជាលំហាត់ធ្វើជាលក្ខណៈបុគ្គល និងការសម្ភាសន៍ជាមួយក្រុមគ្រួសារ និងសមាជិកសហគមន៍ ក៏ផ្តល់នូវឱកាសសម្រាប់សិស្សបានរៀនបន្ថែមអំពីបេតិកភណ្ឌវប្បធម៌អរូបីថែមទៀតផង។



ការពិភាក្សាពេញមួយសាលាអំពីសិល្បៈនៃពង្សាវតារ (ប្រទេសកាហ្សាក់ស្ថាន)

ក្នុងប្រទេសកាហ្សាក់ស្ថាន Shezhire គឺជាប្រពៃណីនៃការសិក្សាអំពីពង្សាវតាររបស់មនុស្សម្នាក់យ៉ាងហោចណាស់ ៧ ជំនាន់។ សាលា Dostar International School – Lyceum បានរៀបចំសកម្មភាពក្រៅកម្មវិធីសិក្សាពេញមួយសាលា ទៅលើមូលបទមួយនេះ។ សិស្សបានរៀនអំពីបេតិកភណ្ឌរស់ និងអនុសញ្ញាឆ្នាំ២០០៣ បន្ទាប់មក ពួកគេបានចាប់ផ្តើមការពិភាក្សា ថាតើ Shezhire គួរតែបញ្ចូលទៅក្នុងបញ្ជីរបស់អង្គការយូណេស្កូសម្រាប់បេតិកភណ្ឌ

វប្បធម៌អរូបីរបស់មនុស្សជាតិ ដែរ ឬយ៉ាងណា។ នៅពេលដែលរៀបចំធ្វើការពិភាក្សាពេញដោយ សិស្សបានដឹងអំពីការប្រតិបត្តិមួយនេះ ហើយវាមានសារៈសំខាន់សម្រាប់សហគមន៍ផ្សេងៗ ហើយក៏ផ្តល់បញ្ហាដ៏មធ្យោបាយដែលអាចធ្វើបានដើម្បីការពារបេតិកភណ្ឌនេះផងដែរ។

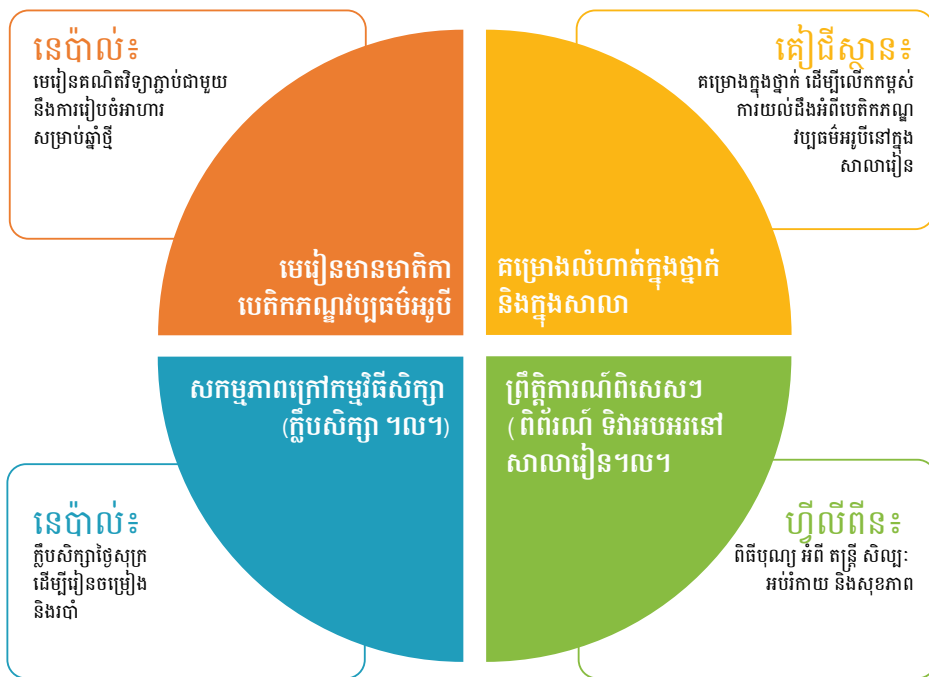

ការប្រើប្រាស់រូបមន្តមូលដ្ឋានបុរាណដើម្បីរៀនគណិតវិទ្យា (ប្រទេសនេប៉ាល់)

នៅអំឡុងពិធីពិសេសៗ ដូចជាចូលឆ្នាំជាដើម សហគមន៍ Tamang ធ្វើនិម្មិតប៉ុនមួយមាត់ជាច្រើន ដែលហៅថា *Khapse*។ បេតិកភណ្ឌវប្បធម៌មួយនេះ ស៊ីគ្នាយ៉ាងខ្លាំងជាមួយនឹងមុខវិជ្ជាគណិតវិទ្យា។ អំឡុងពេលរៀនគណិតវិទ្យា សិស្សបានវាស់វែងចំណុះ និងបរិមាណនៃគ្រឿងផ្សំ ដែលត្រូវការសម្រាប់រៀបចំធ្វើនិម្មិតនេះ។ ពួកគេក៏បានវាស់វែងពីផ្ទៃក្រឡារបស់ឧបករណ៍ ដែលយកទៅប្រើដើម្បីធ្វើនិម្មិតនេះ ហើយជាលទ្ធផលបានធ្វើនិម្មិតនៅសាលា។ ដើម្បីរៀបចំមេរៀននេះ សិស្សបានកំណត់ពីប្រភេទមុខម្ហូបដែលពាក់ព័ន្ធនឹងពិធីនានា ដែលគេអបអរព្រាព្រួញឡើងនៅក្នុងសហគមន៍របស់ខ្លួន ហើយពួកគេបានចងក្រងជាឯកសារនូវរូបមន្តធ្វើម្ហូបដោយមានការជួយជ្រោមជ្រែងពីក្រុមគ្រួសាររបស់ខ្លួន។

ស្វែងយល់ពីគុណតម្លៃរបស់បេតិកភណ្ឌវប្បធម៌អរូបី តាមរយៈបេតិកភណ្ឌតន្ត្រី (ប្រទេសគៀងជីស្ថាន)

ក្នុងប្រទេសគៀងជីស្ថាន គ្រូបង្រៀនតន្ត្រីម្នាក់ និងសិស្សរបស់គាត់បាននាំគ្នារិះគិតទៅដល់បេតិកភណ្ឌរបស់ហើយបានរៀបចំបញ្ជីសំណួរ ទាក់ទងនឹងបេតិកភណ្ឌនោះ។ ក្រោយចប់មេរៀន សិស្សបានសម្ភាសន៍មិត្តរួមសាលារបស់ខ្លួន និងគ្រូបង្រៀន នៅក្នុងសាលាដោយប្រើកម្រងសំណួរនោះ។ អ្នកឆ្លើយតបមួយចំនួនបានឆ្លើយតបទៅនឹងកម្រងសំណួរដោយនិយាយថា បេតិកភណ្ឌវប្បធម៌អរូបី ធ្វើឱ្យពួកគេស្គាល់ពីអត្តសញ្ញាណរបស់ខ្លួន ហើយត្រូវតែមានកិច្ចការពារ និងផ្សព្វផ្សាយទៅឱ្យមនុស្សជំនាន់ក្រោយ។ អ្នកឆ្លើយតបមួយចំនួនមិនសូវជាស្គាល់បេតិកភណ្ឌវប្បធម៌អរូបីឡើយ ហើយបានដឹងពីពាក្យនេះ ដោយសារតែសកម្មភាពមួយនេះ។ លំហាត់ថ្នាក់រៀនមួយនេះ បានផ្តួចផ្តើមឱ្យមានការផ្តោតប្តូរគំនិតក្នុងចំណោមសិស្ស ហើយនិងពិចារណាទៅលើប្រធានបទនេះនៅក្នុងសាលា ហើយបានរួមចំណែកដល់ការលើកកម្ពស់ការយល់ដឹងអំពីគុណតម្លៃនៃបេតិកភណ្ឌវប្បធម៌។



ការចែករំលែកអំពីប្រតិបត្តិវប្បធម៌ (ប្រទេសហ្វីលីពីន)

ជារៀងរាល់ឆ្នាំវិទ្យាល័យ Pres. Sergio Osmeña, Sr. រៀបចំពិធីបុណ្យ MAPEH (តន្ត្រី សិល្បៈ អប់រំកាយ និងសុខភាព)។ សម្រាប់ពិធីបុណ្យនេះ ថ្នាក់រៀននីមួយៗ រៀបចំក្បាច់រាំទៅតាមបំណែករបស់សិស្សណាម្នាក់។ សិស្សមួយរូបនោះ ជាអ្នកដឹកនាំ នៅក្នុងការបង្រៀនមិត្តរួមថ្នាក់របស់ខ្លួន ដែលសកម្មភាពនេះ ជាការផ្តល់អំណាចយ៉ាងខ្លាំង។ ដោយសារតែសិស្សជាអ្នកមកពីគ្រប់ទិសទីក្នុងប្រទេស ដូច្នេះពិធីបុណ្យ MAPEH គឺជាឱកាសមួយដើម្បីស្វែងរករបាំ និងចម្រៀងពីតំបន់ផ្សេងៗ និងពីបណ្តាជាតិពន្ធនានារបស់ប្រទេស។ ពិធីបុណ្យនេះលើកទឹកចិត្តឱ្យសិស្សចែករំលែកអំពីបេតិកភណ្ឌរបស់ខ្លួនទៅឱ្យបណ្តាមិត្តរួមថ្នាក់របស់គេ ផ្តល់អំណាចឱ្យគេបានបង្រៀន ហើយពិតណាស់ជួយលើកកម្ពស់ភាពចម្រុះគ្នាផ្នែកវប្បធម៌ និងការអត់ឱនក្នុងចំណោមមិត្តរួមថ្នាក់។



បង្កើនវត្តមាននៅសាលាតាមរយៈការអប់រំអំពីបេតិកភណ្ឌ (ប្រទេសនេប៉ាល់)

អស់រយៈពេលជាងដប់ឆ្នាំសាលា Panshakanya បាន និងកំពុងអភិវឌ្ឍកម្មវិធីក្រៅកម្មវិធីសិក្សាមួយដែលផ្តោតលើបេតិកភណ្ឌរបស់សិស្ស។ ឧទាហរណ៍ នៅថ្ងៃសុក្រសិស្សអាចរៀន អំពីចម្រៀង និងរបាំក្នុងស្រុក។ ជួនកាល ពួកគេថែមទាំងចូលរួមនៅក្នុងការប្រកួតថែមទៀតផង ហើយពួកគេឡើងសម្តែងអំឡុងពេលពិធីបុណ្យផ្សេងៗ។ នាយកសាលាបានសង្កេតឃើញថា ចាប់តាំងពី ការបញ្ចូលកម្មវិធីក្រៅកម្មវិធីសិក្សាអំពីបេតិកភណ្ឌរបស់នោះមក សិស្សមកសាលាជាប្រចាំជាងមុន។ សិស្សធ្វើការរួមគ្នា កាន់តែមានភាពសុខដុម នៅក្នុងថ្នាក់រៀន និងអំឡុងសកម្មភាពក្រៅកម្មវិធីសិក្សា ដែលបានជួយឱ្យពួកគេអភិវឌ្ឍជំនាញ នៃការប្រើប្រាស់ភាសាជាតិសម្រាប់ការនិយាយ និងសរសេរបានកាន់តែប្រសើរជាងមុន។ សិស្សក៏បានអភិវឌ្ឍការគោរពចំពោះគ្នាទៅវិញទៅមកកាន់តែខ្លាំងជាងមុនផងដែរ។

តើអ្នកណាអាចធ្វើបានដៃគូរបស់អ្នកនៅតាមសាលា សហគមន៍ និងកន្លែងផ្សេងទៀតនេះ ?

ការបញ្ចូលបេតិកភណ្ឌរស់ទៅក្នុងកម្មវិធីអប់រំតាមសាលា កាន់តែមានភាពងាយស្រួល ប្រសិនបើអ្នកអាចស្វែងរកដៃគូគាំទ្រដំណើរការនេះបាន។ អ្នកនឹងអាចចែករំលែកនូវចំណេះដឹង ធនធាន គំនិត ទស្សនៈ និងបន្ទុកការងាររបស់អ្នកជាមួយពួកគេបាន។

ដៃគូនៅតាមសាលា៖

- សហការីមួយចំនួន ប្រហែលជាធ្លាប់មានបទពិសោធន៍អំពីការបង្រៀនបេតិកភណ្ឌរស់ ហើយអាចចែករំលែកបទពិសោធន៍ និងកិច្ចតែងការបង្រៀនរបស់ពួកគេបាន។
- សហការីដែលបង្រៀនមុខវិជ្ជាដូចគ្នានេះ អាចផ្តល់នូវគំនិតយោបល់ និងមតិកែលម្អដែលទាក់ទងនឹងខ្លឹមសារមេរៀន ហើយជួយវាយតម្លៃថា តើបេតិកភណ្ឌរស់ដែលអ្នកយល់ឃើញ នៅក្នុងចិត្តរបស់អ្នក មានភាពទាក់ទងគ្នាជាមួយនឹងគោលបំណងសិក្សាដែរឬយ៉ាងណា។
- នៅពេលយើងមានសហការីដែលមានជំនាញឯកទេសក្នុងមុខវិជ្ជាផ្សេងទៀត អ្នកអាចស្វែងយល់អំពីចំណុចផ្សេងៗនៃបេតិកភណ្ឌវប្បធម៌អរូបី ហើយអនុវត្តគម្រោងរួមគ្នា ឬភ្ជាប់មេរៀនរបស់អ្នកជាមួយគ្នា។
- សហការីដែលទទួលខុសត្រូវចំពោះក្លឹប ឬសមាគមប្រហែលជាមានចំណាប់អារម្មណ៍ក្នុងការចូលរួមចំណែកបញ្ចូលបេតិកភណ្ឌរស់ដែលបានកំណត់អត្តសញ្ញាណទៅក្នុងសាលា ដោយផ្តល់ទឹកនៃសម្រាប់អនុវត្តសកម្មភាពដែលពាក់ព័ន្ធ រៀបចំដំណើរកម្សាន្ត ឬព្រឹត្តិការណ៍នានា និងធ្វើបទបង្ហាញដល់សិស្សានុសិស្សជាដើម។

— || —
 មិនមែនគ្រប់សហការីទាំងអស់ សុទ្ធតែចង់ចូលរួមពីដំណាក់កាលចាប់ផ្តើមដំបូងនោះទេ ប៉ុន្តែលទ្ធផលវិជ្ជមានរបស់ក្រុមតូចៗដែលមានការប្តេជ្ញាចិត្តខ្ពស់នោះ អាចទាក់ទាញសហការីបានកាន់តែច្រើនឡើងៗបន្ថែមទៀតនៅពេលក្រោយមក។

— || —

មិនមែនគ្រប់សហការីទាំងអស់ សុទ្ធតែចង់ចូលរួមពីដំណាក់កាលចាប់ផ្តើមដំបូងនោះទេ ប៉ុន្តែលទ្ធផលវិជ្ជមានរបស់ក្រុមតូចៗដែលមានការប្តេជ្ញាចិត្តខ្ពស់នោះ អាចទាក់ទាញសហការីបានកាន់តែច្រើនឡើងៗបន្ថែមទៀតនៅពេលក្រោយមក។





ការគាំទ្រពីគណៈគ្រប់គ្រងសាលាអាចបញ្ចុះបញ្ចូល និងលើកទឹកចិត្តសហការីរបស់អ្នកឱ្យចូលរួមជាមួយអ្នកក្នុងការបង្រៀនអំពីបេតិកភណ្ឌរស់បាន។



កិច្ចសហការជាមួយសហការី ដើម្បីបង្កើតមេរៀនពហុជំនាញដ៏សម្បូរបែប (កូរ៉េ)

គ្រូបង្រៀនកាសាកូរ៉េ សិក្សាសង្គម និងអប់រំកាយ បានធ្វើការងាររួមគ្នាដើម្បីស្នើឡើងនូវមេរៀនមួយចំនួនពាក់ព័ន្ធក្រុម *Namsadang Nori*។ ទម្រង់សិល្បៈទស្សនីយភាពតាមបែបប្រពៃណីនេះ រួមបញ្ចូលនូវសមាសធាតុជាច្រើនដូចជាតន្ត្រី របាំពាក់កណ្តឹងមុខ ល្ខោនតុក្កតា ការដើរខ្សែពួរ និងការសម្តែងកាយសម្ព័ន្ធព្រមទាំងការបង្វិលបានជាដើម។ នៅក្នុងថ្នាក់កាសាកូរ៉េ សិស្សបានធ្វើការវិភាគឯកសារពាក់ព័ន្ធនឹងសិល្បៈទស្សនីយភាពនេះ ដើម្បីស្វែងយល់អំពីអត្ថន័យនៃផ្នែកផ្សេងៗ និងបានសិក្សាពីប្រវត្តិរបស់វាជាដើម។ នៅក្នុងថ្នាក់អប់រំកាយ ការដើរលើខ្សែពួរ និងការបង្វិលបានបានផ្តល់ជាសកម្មភាពថ្មីៗសម្រាប់សិស្សានុសិស្ស។ ហើយដោយសារតែក្រុម *Namsadang Nori* បង្ហាញអំពីការរិះគន់ចំពោះសង្គម និងប្រព័ន្ធសង្គមដែលមានការរើសអើង សិល្បៈទស្សនីយភាពនេះគឺជាចំណុចចាប់ផ្តើមដ៏គួរឱ្យចាប់អារម្មណ៍មួយដើម្បីណែនាំសិស្សអំពីប្រធានបទស្តីពីសិទ្ធិមនុស្ស។ ការសិក្សានេះអនុញ្ញាតឱ្យសិស្សអនុវត្តជំនាញសំខាន់ៗ ថែមទាំងស្វែងយល់ពីសិល្បៈទស្សនីយភាពនេះ ទាក់ទងនឹងចំណុចផ្សេងៗគ្នាផងដែរ។



ការនាំយកក្រុម ការងារផ្នែករដ្ឋបាលឱ្យចូលរួមក្នុងដំណើរការការងារនេះ (ប្រទេសកាហ្សាក់ស្ថាន)

នៅក្នុងប្រទេសកាហ្សាក់ស្ថាន ក្រុមការងារផ្នែករដ្ឋបាលរបស់សាលាសាកល្បងទាំងបី បានសហការគ្នាយ៉ាងខ្លាំង។ ពួកគេបានជួយរៀបចំសកម្មភាពក្នុងសាលាទាំងអស់ ដូចជា មហោស្រព "Spring of Zhetisu" * ឆ្នាំ២០២១ ជាដើម និងបានផ្តល់ការគាំទ្រក្នុងការអញ្ជើញអ្នកអនុវត្តមកកាន់សាលាសម្រាប់ការចូលរួមក្នុងព្រឹត្តិការណ៍ទាំងនេះ។ គណៈគ្រប់គ្រងសាលាបានផ្តល់កន្លែងទំនេរតាមការជាក់ស្តែង និងវេទិកាអនុញ្ញាតសម្រាប់គ្រូបង្រៀន និងសិស្សក្នុងការជួបគ្នាដោយសុវត្ថិភាពជាមួយអ្នកអនុវត្ត សូម្បីតែក្នុងអំឡុងពេលជំងឺរាតត្បាតកូវីដ-១៩ ក៏ដោយ។



ដៃគូនៅតាមសហគមន៍៖

ការធ្វើការងារជាមួយអ្នកអនុវត្តបានបន្ថែមគុណតម្លៃដល់ដំណើរការសិក្សាជាខ្លាំងតាមរយៈការភ្ជាប់ សិស្សានុសិស្សវ័យក្មេងជាមួយនឹងមនុស្សចាស់ និងសម្របសម្រួលឱ្យមានការផ្ទេរចំណេះដឹងអត្តន័យ និងជំនាញ។

អ្នកអនុវត្តអាច៖

- ជួយកំណត់បេតិកភណ្ឌវប្បធម៌អរូបីនៅក្នុងសហគមន៍មូលដ្ឋាន
- ផ្តល់ព័ត៌មានបន្ថែមអំពីការអនុវត្តបេតិកភណ្ឌវប្បធម៌អរូបីដែលបានលើកឡើង និងអត្តន័យរបស់វា ដើម្បីជំរុញអំពីរបៀបដែលធាតុផ្សំនេះអាចប្រើប្រាស់នៅក្នុងបរិបទសាលា ឬដើម្បីបង្កើតឯកសារគរុកោសល្យ
- ឱ្យខ្ចីឧបករណ៍ ជំនាញ ឬវត្ថុមួយចំនួនទាក់ទងនឹងការអនុវត្ត ដែលគ្រូ និងសិស្សអាចប្រើប្រាស់ក្នុងអំឡុងពេលសិក្សា
- ត្រូវបានអញ្ជើញឱ្យធ្វើជាវាក្ខិន ដឹកនាំផ្នែកជាក់ស្តែងណាមួយក្នុងមេរៀន ហើយថែមទាំងដឹកនាំថ្នាក់ពិសេសដែលពួកគាត់ធ្វើបទបង្ហាញអំពីការអនុវត្ត ឬបង្ហាញសកម្មភាពផ្ទាល់
- ទទួលសិស្សនៅតាមកន្លែងផ្ទាល់ខ្លួន (ឧទាហរណ៍ រោងជាង ទីតាំងបេតិកភណ្ឌ សារមន្ទីរ ឬ បណ្ណាល័យ)
- ជួយពិនិត្យមើលកិច្ចតែងការបង្រៀន និងផ្តល់ការណែនាំ ប្រសិនបើខ្លឹមសារមេរៀនដែលទាក់ទងនឹងបេតិកភណ្ឌវប្បធម៌អរូបីឆ្លុះបញ្ចាំងអំពីគុណតម្លៃរបស់សហគមន៍
- ណែនាំសិស្សក្នុងអំឡុងពេលមានព្រឹត្តិការណ៍វប្បធម៌នានា ឧទាហរណ៍ ក្នុងអំឡុងពេលរៀបចំមហោស្រព និងជួយពន្យល់ពួកគេឱ្យយល់ដឹងកាន់តែច្បាស់អំពីវប្បធម៌ទាំងនោះ។

— || —

ការធ្វើការងារជាមួយអ្នកអនុវត្តបានបន្ថែមគុណតម្លៃដល់ដំណើរការសិក្សាជាខ្លាំងតាមរយៈការភ្ជាប់សិស្សានុសិស្សវ័យក្មេងជាមួយនឹងមនុស្សចាស់ និងសម្របសម្រួលឱ្យមានការផ្ទេរចំណេះដឹងអត្តន័យ និងជំនាញ។

— || —



មនុស្សនៅក្នុងសហគមន៍ដែលគ្រូបង្រៀនអាចជួបបាន ដើម្បីទទួលបានព័ត៌មានអំពីបេតិកភណ្ឌរស់គឺ៖

- សមាជិកគ្រួសាររបស់សិស្ស រួមមាន មាតាបិតា ដីជូនដីតា និងសាច់ញាតិផ្សេងទៀត
- អ្នកជំនាញ និងអ្នកអនុវត្តបេតិកភណ្ឌវប្បធម៌អរូបី
- សមាគម និងសហព័ន្ធក្នុងស្រុក (វប្បធម៌ កីឡា សាសនា ។ល។)
- អ្នកជំនាញវប្បធម៌ អ្នកសិក្សា និងវិចិត្រករ
- តំណាងមជ្ឈមណ្ឌលវប្បធម៌ សារមន្ទីរ បណ្ណាល័យ បណ្ណសារដ្ឋាន សាលាសិល្បៈ ។ល។
- មន្ត្រីរាជការ (វប្បធម៌ បេតិកភណ្ឌ និងទេសចរណ៍)
- សិប្បករក្នុងស្រុក និងម្ចាស់អាជីវកម្មផ្សេងទៀតដែលទាក់ទងទៅនឹងបេតិកភណ្ឌវប្បធម៌អរូបី



សមាជិកសហគមន៍មានតួនាទីយ៉ាងសំខាន់ ព្រោះថាបើគ្មានពួកគាត់ទេនោះ យើងមិនអាចដឹងព័ត៌មានបានឡើយ។ យើងគ្រាន់តែដឹងអំពីផ្នែកខាងក្រៅនៃបេតិកភណ្ឌវប្បធម៌អរូបីប៉ុណ្ណោះ ប៉ុន្តែនៅពេលយើងពិភាក្សាជាមួយពួកគាត់ យើងបានដឹងអំពីព័ត៌មានលម្អិតបន្ថែមអំពីមហោស្រព Jatra។ ការសហការគ្នាបានជួយខ្ញុំឱ្យដឹងកាន់តែច្រើនអំពីវប្បធម៌របស់យើង។

– Pabitra Shakya គ្រូបង្រៀននៅប្រទេសនេប៉ាល់





ការអញ្ជើញអ្នកជំនាញឱ្យមកកាន់សាលា (ប្រទេសថៃ នេប៉ាល់ និងកាហ្សាក់ស្ថាន)

នៅក្នុងភូមិ Ban Thawai ប្រទេសថៃ សាលាបានសហការជាប់ជានិច្ចជាមួយសិប្បករដែលមានជំនាញនៅក្នុងភូមិនេះ។ សិប្បករម្នាក់ក្នុងចំណោមសិប្បករទាំងនោះគឺលោក Anant Thao ដែលធ្លាប់រៀននៅទីនោះកាលពីគាត់នៅក្មេង បានបង្រៀនអំពីការធ្លាក់ឈើនៅសាលានេះជាច្រើនឆ្នាំមកហើយ។ គាត់មានភាពរីករាយយ៉ាងខ្លាំងក្នុងការចែករំលែកចំណេះដឹងរបស់គាត់ដល់សិស្ស ហើយសង្ឃឹមថា ពួកគេមួយចំនួននឹងចាប់អារម្មណ៍ក្នុងការបន្តការងារហត្ថកម្មនេះតទៅមុខទៀត។ ជារៀងរាល់មួយឆ្នាំម្តងនៅជ្រលងភ្នំ Kathmandu ក្នុងប្រទេសនេប៉ាល់ សហគមន៍ Newa បានធ្វើការគោរពវិញ្ញាណក្ខន្ធដល់អ្នកស្លាប់តាមរយៈការដើរហែរជាកូន។ ហើយនៅក្នុងគ្រួសារដែលមានអ្នកទទួលមរណភាពក្នុងអំឡុងឆ្នាំនោះ សមាជិកវ័យក្មេងម្នាក់ក្នុងគ្រួសារត្រូវស្លៀកពាក់តុបតែងជាសត្វគោ ហើយពាក់របាំងមុខក្រដាសនៅក្នុងកូនដង្កែនោះ។ សិប្បករក្នុងស្រុកម្នាក់ឈ្មោះលោក Rupendra Maharjan ដែលជាសមាជិករបស់គ្រួសារមួយក្នុងចំណោមគ្រួសារដែលបានបង្កើតគំរូរូបភាពសម្រាប់របាំងមុខក្រដាសជារូបសត្វគោជាច្រើនជំនាន់មកហើយ។ គ្រូបង្រៀនម្នាក់គឺលោកស្រី Pabitra Shakya បានអញ្ជើញគាត់ឱ្យដឹកនាំវគ្គសិក្សាចំនួនពីរនៅសាលានេះក្នុងអំឡុងពេលដែលសិស្សបានរៀនអំពីការធ្វើរបាំងមុខ និងធ្វើវាបានមួយចំនួនផងដែរ។ នៅទីក្រុង Almaty ប្រទេសកាហ្សាក់ស្ថាន អ្នកជំនាញឧបករណ៍ *Domyra Kuy* [ឧបករណ៍ខ្សែ] បានចុះមកកាន់សាលាកាយសម្ព័ន្ធ Abdulla Rozybakiev លេខ ១៥៣ ហើយបានធ្វើបទបង្ហាញអំពីរបៀបលេងឧបករណ៍នោះ។





ដៃគូស្ថាប័ន និងវិស័យឯកជន៖

ស្ថាប័នវប្បធម៌ដូចជា សារមន្ទីរ បណ្ណាល័យ មជ្ឈមណ្ឌលសហគមន៍ ភ្លឺបវប្បធម៌ និងអង្គការមិនមែនរដ្ឋាភិបាល (NGOs) គឺជាប្រភពព័ត៌មានដ៏មានតម្លៃ ក៏ដូចជាដៃគូដ៏មានសក្តានុពលផងដែរ។ ប្រសិនបើសាលារបស់អ្នកសហការជាមួយស្ថាប័នទាំងនេះរួចហើយ សូមពិចារណាពង្រឹងភាពជាដៃគូដែលមានស្រាប់ទាំងនេះ។ ពួកគេអាចផ្តល់ព័ត៌មាន និងជួយអ្នកក្នុងការសិក្សាស្រាវជ្រាវបាន។ ដៃគូភាគច្រើនមានកម្មវិធីអប់រំ ដែលអ្នកអាចទាញយកបាន។ អ្នកជំនាញផ្នែកវប្បធម៌អាចយល់ព្រមគាំទ្រអ្នកក្នុងការបញ្ចូលបេតិកភណ្ឌវប្បធម៌អរូបីទៅក្នុងបរិបទសាលា និងជួយរៀបចំកិច្ចតែងការបង្រៀន និងបង្កើតសម្ភារៈគុកោសល្យផងដែរ។ វិស័យឯកជនអាចបំប្លែងជាសម្ភារៈបរិក្ខារដែលជាការរួមចំណែកតាមរយៈកម្មវិធីទំនួលខុសត្រូវសង្គមរបស់ពួកគេបាន។ បេតិកភណ្ឌរស់គឺមានភាពចម្រុះគ្នា និងផ្សារភ្ជាប់ទៅនឹងប្រធានបទជាច្រើន ហើយពេលខ្លះគឺហួសពីអ្វីដែលយើងគិតដល់ នៅពេលដែលយើងនិយាយអំពីវប្បធម៌ រួមទាំងប្រធានបទមួយចំនួន ដូចជាសុខភាព និងបរិស្ថានជាដើម។ ស្វែងរកស្ថាប័នណាដែលធ្វើការក្នុងវិស័យទាំងនេះ។ ស្ថាប័នទាំងនោះអាចជាសមាគមសុខាភិបាល សហព័ន្ធកីឡា ក្រុមបរិស្ថានសាកលវិទ្យាល័យ និងមហាវិទ្យាល័យក្នុងតំបន់។

 **កិច្ចសហការជាមួយសមាគម និងសហព័ន្ធ (ប្រទេសកៀរដីស្មាន)**

គ្រូបង្រៀនមកពីសាលា លេខ ៩៥ គឺជាសមាជិករបស់សហព័ន្ធកីឡា និងល្បែងប្រជាប្រិយ *Salbuurun*។ នៅពេលដែលសាលានេះបានរៀបចំការប្រារព្ធពិធី *Nooruz* ដែលជាពិធី សមរាត្រី (equinox) និទាយរដូវ ពួកគេបានអញ្ជើញសហព័ន្ធនេះឱ្យចូលរួម។ ក្នុងពិធីនេះ សមាជិកសហព័ន្ធបានផ្តល់ព័ត៌មានអំពីល្បែងប្រជាប្រិយ និងរៀបចំការធ្វើបទបង្ហាញមួយចំនួន និងបង្រៀនដល់សិស្សានុសិស្ស។



កិច្ចសហការជាមួយស្ថាប័នមិនមែនរដ្ឋ (ប្រទេសចិន)

នៅប្រទេសចិន គ្រូបង្រៀននៅវិទ្យាល័យមួយ បានសហការជាមួយសាកលវិទ្យាល័យឱសថបុរាណចិនដើម្បីរៀបចំមេរៀនអំពីឱសថបុរាណ។ ថ្នាក់រៀននីមួយៗត្រូវបង្រៀនដោយគ្រូវិទ្យាល័យទាំងនោះ ដោយមានការណែនាំពីសាស្ត្រាចារ្យមកពីសាកលវិទ្យាល័យនេះ។

តើអ្នកអាចរៀបចំកាលវិភាគមេរៀនដោយប្រើប្រាស់បេតិកភណ្ឌរស់យ៉ាងដូចម្តេច និងនៅពេលណា ?

ការបញ្ចូលបេតិកភណ្ឌរស់ទៅក្នុងមេរៀន និងសកម្មភាពរបស់អ្នក អាចអនុវត្តនៅពេលណាក៏បានក្នុងអំឡុងឆ្នាំសិក្សា។ អ្នកអាចចាប់ផ្តើមពីសកម្មភាពតូចៗ ដូចជាចាប់ផ្តើមជាមួយនឹងមេរៀនមួយ ឬពីរ ឬចាប់ផ្តើមដោយគម្រោងតូចមួយដែលអាចនឹងពង្រីកបន្ថែមបាននៅឆ្នាំក្រោយៗទៀត។ ប៉ុន្តែ ការអនុវត្តបេតិកភណ្ឌរស់មួយចំនួនគឺទាក់ទងទៅនឹងពេលវេលាជាក់លាក់ ឬរយៈពេលវេលាក្នុងឆ្នាំនោះ។ ការអនុវត្តទាំងនេះរួមបញ្ចូលមហោស្រព ពិធីសាសនា និងការប្រារព្ធពិធីផ្សេងៗ និងការអនុវត្តទាក់ទងនឹងការប្រែប្រួលរដូវកាល ឬរដ្ឋសកម្ម។ ព្រឹត្តិការណ៍បែបនេះអាចជាឱកាសសម្រាប់ឱ្យសិស្សានុសិស្សទទួលបានបទពិសោធន៍ថ្មីៗអំពីបេតិកភណ្ឌរស់ ការពិចារណាអំពីបេតិកភណ្ឌរស់ និងអាចបន្តការផ្ទេរទៅថ្ងៃអនាគត។ ការចូលរួមក្នុងព្រឹត្តិការណ៍នេះក៏នឹងផ្តល់ឱ្យពួកគេនូវឱកាសដើម្បីធ្វើការអង្កេត និងចងក្រងឯកសារពីការអនុវត្តនោះផងដែរ។ ក្នុងករណីដែលការចូលរួមក្នុងព្រឹត្តិការណ៍នេះគឺជាផ្នែកមួយនៃផែនការសម្រាប់ការបញ្ចូលធាតុផ្សំទៅក្នុងដំណើរការសិក្សាធ្វើផែនការ គួរតែចាប់ផ្តើមឱ្យបានល្អជាមុន ដើម្បីត្រៀមខ្លួនឱ្យបានគ្រប់គ្រាន់ និងបង្កើនការយល់ដឹងរបស់សិស្សានុសិស្សអំពីព្រឹត្តិការណ៍នេះ។

ត្រូវប្រាកដថា អ្នកក៏បានពិចារណាផងដែរថា តើសមាជិកសហគមន៍អាចនឹងមានពេលចូលរួមដែរឬទេ (ឧ. សម្រាប់ដំណើរកម្សាន្ត ការបង្ហាញអំពីការអនុវត្ត ការសម្ភាសន៍ជាដើម។ល។) ហើយស្នើសុំការយល់ព្រមជាមុន មុនពេលរៀបចំផែនការអំពីការចូលរួមរបស់ពួកគេ។ នៅក្នុងពេលវេលាជាក់លាក់ណាមួយនៅក្នុងឆ្នាំនោះ ពួកគេអាចមានភាពមមាញឹកខ្លាំង។





ការរៀបចំកាលវិភាគមេរៀនពាក់ព័ន្ធការប្រារព្ធពិធីក្នុងស្រុក (គៀវីស្ថាន កាហ្សាក់ស្ថាន)

Nooruz (ត្រូវបានគេហៅថា Nowruz) គឺជាការប្រារព្ធពិធី equinox និទាឃរដូវ និងជាថ្ងៃឈប់សម្រាកបុណ្យជាតិដ៏សំខាន់បំផុតមួយនៅក្នុងបណ្តាប្រទេសជាច្រើន រួមទាំងនៅប្រទេសគៀវីស្ថាន និងប្រទេសកាហ្សាក់ស្ថានផងដែរ ដោយសារតែគេមានការរៀបចំប្រារព្ធពិធីបុណ្យ និងពិធីសាសនាផ្សេងៗ។ សាលាជាច្រើនបានរៀបចំព្រឹត្តិការណ៍នានា ដើម្បីប្រារព្ធពិធីនេះ។ នេះ។ នៅក្នុងសាលា Kyrgyz ប៉ុន្មានសប្តាហ៍មុនថ្ងៃឈប់សម្រាក

គ្រូបានរៀបចំមេរៀនអំពីបេតិកភណ្ឌរស់សម្រាប់សិស្សគ្រប់ថ្នាក់ទាំងអស់ ពោលគឺចាប់ពីកម្រិតបឋមសិក្សាដល់ថ្នាក់វិទ្យាល័យតែម្តង។ សិស្សបានជ្រើសរើសបេតិកភណ្ឌរស់ដែលពួកគេចាប់អារម្មណ៍ (ឧ. រឿងព្រេងនិទាន Kyrgyz និងការធ្វើកម្រាលព្រំដើម) ហើយបានសិក្សាអំពីរឿងនេះ។ ក្នុងអំឡុងពេលនៃការប្រារព្ធពិធី ពួកគេបានចែករំលែកព័ត៌មានដែលពួកគេប្រមូលបាន ជាមួយគ្នាទៅវិញទៅមក។ នៅពេលដែលសិស្សថ្នាក់បឋមសិក្សារៀបរាប់លទ្ធផលរបស់ពួកគេអំពីរឿងព្រេងនិទាន Kyrgyz សិស្សវិទ្យាល័យម្នាក់បានពន្យល់អំពីចំណេះដឹង និងជំនាញប្រពៃណីដែលពាក់ព័ន្ធនឹងការធ្វើកម្រាលព្រំ។ សកម្មភាពនេះជួយបង្កើនការប្រាស្រ័យទាក់ទងគ្នា រវាងសិស្សានុសិស្សនៅតាមថ្នាក់រៀនផ្សេងៗគ្នា និងធ្វើឱ្យដំណើរការសិក្សាកាន់តែមានភាពរីករាយ ហើយធ្វើឱ្យការប្រារព្ធពិធីនេះកាន់តែគួរឱ្យចងចាំថែមមួយកម្រិតទៀត។ នៅសាលាមួយផ្សេងទៀត សិស្សបានលេងល្បែងប្រជាប្រិយ និងតន្ត្រី ពិសារអាហាររួមគ្នា ច្រៀងចម្រៀង Manas epic និងការសាងសង់ខ្នងដើម។

ចំណុចត្រួតពិនិត្យ

នៅចុងបញ្ចប់នៃជំហានទាំងនេះ អ្នកប្រហែលជាបានកំណត់អំពី៖

- ✔ បញ្ជីបេតិកភណ្ឌរស់ដែលអាចប្រើប្រាស់បានក្នុងការបង្រៀន និងការរៀន ដែលត្រូវស្វែងយល់បន្ថែម
- ✔ ប្រភេទនៃសកម្មភាពសាលា (កម្មវិធីសិក្សា និង/ឬកម្មវិធីសិក្សាក្រៅម៉ោង) ដែលស័ក្តិសមសម្រាប់បញ្ចូលបេតិកភណ្ឌរស់ទៅក្នុងនោះ
- ✔ បញ្ជីឈ្មោះដៃគូសក្តានុពលនៅក្នុង និងក្រៅសាលា
- ✔ រយៈពេលសមស្របនៅក្នុងប្រតិទិនសាលាដើម្បីបញ្ចូលសកម្មភាពដែលផ្សារភ្ជាប់ជាមួយបេតិកភណ្ឌរស់

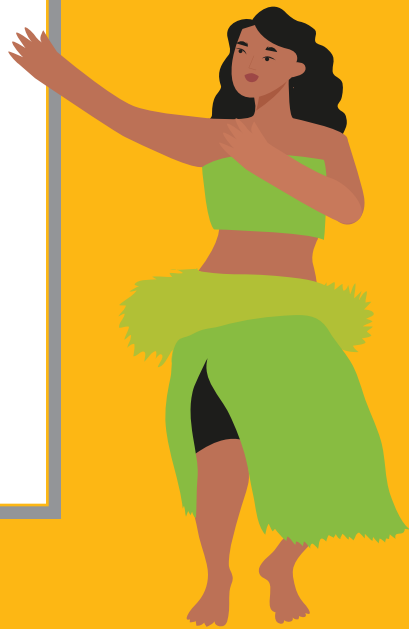



៤.២ ជំហានទី ២ - ផ្សារភ្ជាប់បេតិកភណ្ឌរស់ជាមួយមុខវិជ្ជាសិក្សា

ជំហានដំបូង ផ្តល់នូវព័ត៌មានអំពីបេតិកភណ្ឌរស់ដែលមាននៅជុំវិញអ្នក និងអ្វីដែលអាចបញ្ចូលទៅក្នុងបរិបទសាលារបស់អ្នកបាន។ ជំហានបន្ទាប់នេះ មានគោលបំណងបង្រួមព័ត៌មាននេះឱ្យកាន់តែមានភាពជាក់លាក់ជាមុន ហើយធ្វើការសម្រេចថាតើបេតិកភណ្ឌវប្បធម៌អរូបីជាក់លាក់មួយណា ដែលអ្នកនឹងយកមកធ្វើជាផ្នែកមួយនៃបទពិសោធន៍សិក្សារបស់សិស្ស មេរៀនដែលអ្នកចង់បង្រៀនជាមួយបេតិកភណ្ឌរស់ និងសកម្មភាពដែលអ្នកចង់រៀបចំ។

“ ការគ្រប់គ្រងចំណេះដឹងបែបបុរាណគឺងាយស្រួលក្នុងការសិក្សា ដោយសារចំណេះដឹងនោះគឺនៅជុំវិញខ្លួនយើង។ សិស្សមានភាពសប្បាយរីករាយក្នុងការធ្វើកិច្ចការដែលជួយអភិវឌ្ឍដល់ជំនាញគិតពិចារណាត្រិះរិះ និងសមត្ថភាពផ្សេងៗទៀត។ វាធ្វើឱ្យពួកគេមានភាពអត់ធ្មត់ និងឧស្សាហ៍ព្យាយាម។ គុណភាពទាំងនេះបង្កើតនូវចំណេះដឹង និងជំនាញដ៏មានអត្ថប្រយោជន៍។ វាធ្វើឱ្យពួកគេទទួលស្គាល់នូវតម្លៃនៃបេតិកភណ្ឌក្នុងស្រុក និងតម្រូវការក្នុងការអភិរក្ស។ ”

-លោកស្រី Sasiwan Kaewon គ្រូបង្រៀនសាកល្បង សាលា Ton Kaew Phadung Pittayalai ប្រទេសថៃ

ជំហានទីពីរនេះមានបួនផ្នែកគឺ៖

- ការជ្រើសរើសបេតិកភណ្ឌរស់ដើម្បីផ្សារភ្ជាប់ទៅនឹងមេរៀន និងសកម្មភាពរបស់សាលា
- ការបំពេញបន្ថែមទៅលើចំណុចអាទិភាពនៃប្រព័ន្ធអប់រំរបស់សាលា
- ការរៀបចំផែនការសកម្មភាពជោគជ័យជាមួយបេតិកភណ្ឌរស់
- ការពិចារណាអំពីសមិទ្ធផលនៃសកម្មភាព

ការជ្រើសរើសបេតិកភណ្ឌរស់ ដើម្បីធូរភ្ជាប់ទៅនឹងមេរៀន និងសកម្មភាពរបស់សាលា

វិធីសាស្ត្រសំខាន់គឺមានចំនួនពីរ៖

- ចាប់ផ្តើមដោយការកំណត់អត្តសញ្ញាណបេតិកភណ្ឌរស់ ហើយពិនិត្យមើលថាតើសកម្មភាពរបស់សាលាណាដែលគាំទ្របេតិកភណ្ឌនេះ។
- ចាប់ផ្តើមជាមួយនឹងមុខវិជ្ជាសិក្សា ហើយកំណត់អត្តសញ្ញាណបេតិកភណ្ឌវប្បធម៌អរូបីដែលអាចបន្ថែមតម្លៃដល់ការបង្រៀន។

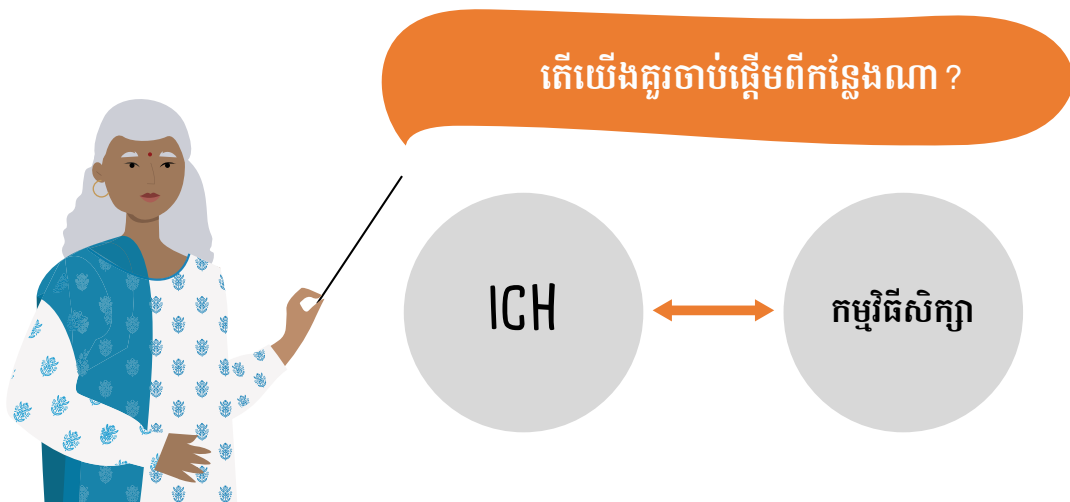

ប្រសិនបើអ្នកជ្រើសរើសប្រើប្រាស់បេតិកភណ្ឌវប្បធម៌អរូបីជាចំណុចចាប់ផ្តើម ដំបូងអ្នកត្រូវពិនិត្យមើលបញ្ជីបេតិកភណ្ឌវប្បធម៌អរូបីដែលអ្នកបានកំណត់នៅក្នុងជំហានមុនៗ ហើយជ្រើសរើសជំហានមួយដែលអ្នកចាប់អារម្មណ៍។

អ្នកអាចជ្រើសរើសបេតិកភណ្ឌវប្បធម៌អរូបីណាមួយ (ICH) ដោយសារតែ៖

- មនុស្សជាច្រើនអនុវត្តវានៅក្នុងមូលដ្ឋាន។
- សិស្សចាប់អារម្មណ៍លើវានេះ។
- សមាជិកសហគមន៍មានចំណាប់អារម្មណ៍ក្នុងការសហការជាមួយសាលាអំពី ICH នេះ។
- ICH នេះត្រូវបានអនុវត្តតាមរបៀបមួយ ឬនៅពេលដែលសមស្របទៅនឹងប្រតិទិនសាលា។
- សហការីរបស់អ្នក ឬខ្លួនអ្នកផ្ទាល់ចាប់អារម្មណ៍លើធាតុផ្សំនេះ ហើយដឹងអំពី ICH នេះ។
- អ្នក ឬសហការីរបស់អ្នកស្គាល់អ្នកអនុវត្ត ឬសមាគមវប្បធម៌ ដែលអាចជួយផ្តល់ខ្លឹមសារមេរៀន។
- ធនធានជាច្រើនអំពី ICH នេះអាចរកបាន ហើយអាចប្រើប្រាស់ដើម្បីរៀបចំសកម្មភាពរបស់សាលា។

ដំណើរការជ្រើសរើសនេះអាចធ្វើឡើងបានជាមួយនឹងសហគមន៍សាមី សិស្ស គ្រូបង្រៀន និង/ឬគណៈគ្រប់គ្រងសាលា។ បន្ទាប់មក អ្នកអាចពិនិត្យមើលមុខវិជ្ជា និងសកម្មភាពសិក្សាដើម្បីរកមើលថាតើសកម្មភាពមួយណាដែលទាក់ទងនឹងបេតិកភណ្ឌដែលបានជ្រើសរើស។

ម៉្យាងទៀត អ្នកអាចចាប់ផ្តើមជាមួយនឹងមុខវិជ្ជាសិក្សាដែលអ្នកបង្រៀន ឬជាមួយមេរៀន ឬសកម្មភាពជាក់លាក់ ហើយពិនិត្យមើលថាតើ បេតិកភណ្ឌរស់មួយណាអាចភ្ជាប់ជាមួយវាបាន។ វិធីសាស្ត្រនេះទាមទារ ឱ្យអ្នកមានការយល់ដឹងច្បាស់លាស់អំពីកម្មវិធីសិក្សា។ វិធីសាស្ត្រនេះ មានលក្ខណៈជាប្រព័ន្ធជាងមុនផងដែរ។ ប្រសិនបើអ្នកស្គាល់ច្បាស់នូវ បេតិកភណ្ឌរស់ ជាពិសេសធាតុផ្សំដែលត្រូវបានអនុវត្តនៅតាមសាលា អ្នកនឹងមើលឃើញយ៉ាងងាយស្រួលនូវទំនាក់ទំនងរវាងធាតុផ្សំទាំងនេះ និងមុខវិជ្ជារបស់អ្នក។

— || —
ការចាប់ផ្តើមជាមួយនឹងមុខវិជ្ជា សិក្សាទាមទារឱ្យអ្នកមានការយល់ ដឹងច្បាស់លាស់អំពីកម្មវិធីសិក្សា។
— || —

បណ្តាប្រទេសមួយចំនួន បានបញ្ចូលមុខវិជ្ជាខ្លះដែលពាក់ព័ន្ធច្រើននឹងបេតិកភណ្ឌទៅក្នុងកម្មវិធីសិក្សារួចទៅ ហើយ ដែលការណ៍នេះជួយសម្រួលដល់ដំណើរការដាក់បញ្ចូលទៅក្នុងកម្មវិធីសិក្សា។ ក្រៅពីនេះ ការណ៍នេះ មានប្រយោជន៍សម្រាប់ការរៀបចំកម្មវិធីសិក្សាដែរ។

ឧទាហរណ៍ អ្នកអាចពិនិត្យ៖

- ប្រធានបទនៃមេរៀន ឬសកម្មភាពដែលបានបញ្ចូលទៅក្នុងកម្មវិធីសិក្សា
- គោលបំណងសិក្សាចម្បង ឬសមត្ថភាពគោលដៅនៃមុខវិជ្ជារបស់អ្នក
- តម្លៃដែលត្រូវបានលើកកម្ពស់ដោយកម្មវិធីទូលំទូលាយ ដូចជាការអប់រំពលរដ្ឋសាកល (GCED) ឬការអប់រំ សម្រាប់ការអភិវឌ្ឍប្រកបដោយចីរភាព (ESD)

បន្ទាប់មក អ្នកអាចកំណត់ថាតើបេតិកភណ្ឌរស់ណាដែលអាចជួយគាំទ្រដល់ការយល់ដឹងអំពីមេរៀននេះ ឬការ ទទួលបានសមត្ថភាពជាក់លាក់នេះ។ ដើម្បីជួយអ្នកក្នុងការជ្រើសរើសបេតិកភណ្ឌរស់ សៀវភៅណែនាំទី ៨ ផ្តល់នូវគោលគំនិតអំពីទំនាក់ទំនងរវាងមុខវិជ្ជាសិក្សា និងបេតិកភណ្ឌរស់។ សូមចងចាំថា ធាតុផ្សំបេតិកភណ្ឌ រស់មួយ ជារឿយៗអាចពាក់ព័ន្ធនឹងមុខវិជ្ជាសិក្សាមួយចំនួនទៀត។

 **សហគមន៍ដើរតួនាទីនាំមុខគេ (ប្រទេសចិន)**

សហគមន៍អាចដើរតួនាទីឈានមុខគេ តាមរយៈការលើកឡើងអំពីសកម្មភាពដែលផ្សារភ្ជាប់ទៅនឹងទម្រង់ នៃបេតិកភណ្ឌរស់ដែលមានសារៈសំខាន់យ៉ាងខ្លាំងចំពោះពួកគេ។ ដើម្បីរៀបចំកម្មវិធីបេតិកភណ្ឌរស់ប្រធាន អរូបីរបស់ខ្លួន វិទ្យាល័យ Shanghai Zhongguo បានបង្កើតទំនាក់ទំនងយ៉ាងជិតស្និទ្ធជាមួយសហគមន៍ ក្បែរខាងរបស់ខ្លួន។ សហគមន៍មូលដ្ឋានបានស្នើឡើងនូវគម្រោងមួយអំពីការបង្កើត *pankou* (អំបោះ ប៉ាក់ប្រពៃណី) នៅសាលា។ ភាពជោគជ័យនៃគម្រោងនេះបាននាំឱ្យសាលាដាក់សំណើសុំបញ្ចូលមុខវិជ្ជា ផ្សេងបន្ថែមទៀត។ កត្តានេះបាននាំឱ្យមានវគ្គសិក្សាស្តីពីការធ្វើអំបោះប៉ាក់ *pankou* ការកាត់ក្រដាស និងការត្បាញស្លឹកត្នោត ត្រូវបានបង្រៀននៅសាលានេះដោយអ្នកជំនាញមកពីសហគមន៍ជុំវិញ និងថ្នាក់ បង្រៀនស្តីពីឱសថចិនដោយគ្រូបង្រៀនក្រោមការណែនាំរបស់សាស្ត្រាចារ្យមកពីសាកលវិទ្យាល័យឱសថ បុរាណចិនសៀងហៃ។



ស្ថរយក្សថែភាគខាងជើងជាចំណុចចាប់ផ្ដើម (ប្រទេសថៃ)

សាលា Ban Sala ក្នុងខេត្តឈៀងម៉ៃ បានជ្រើសរើសការផលិត និងសម្ដែង *Klong Luang* (ស្ថរយក្ស) ដ៏ល្បីល្បាញជាចំណុចចាប់ផ្ដើម ដោយផ្អែកលើការផ្តល់យោបល់របស់សហគមន៍ក្នុងមូលដ្ឋាន។ ស្ថរយក្ស គឺសិល្បៈតំណាងឱ្យវប្បធម៌ និងប្រវត្តិសាស្ត្ររបស់ភូមិ Ban Phrachao Nang Kon ប្រជាជននៅទីនោះ ប្រើប្រាស់ស្ថរយក្សនេះនៅក្នុងកម្មវិធីប្រកួតប្រជែងស្ថរយក្សខេត្តប្រចាំឆ្នាំរបស់ពួកគេ។ ទម្រង់បេតិកភណ្ឌ រស់មួយចំនួនត្រូវបានបង្ហាញនៅក្នុងប្រពៃណីនេះ។ ប្រធានបទជាច្រើនបានផ្សារភ្ជាប់ទៅនឹងស្ថរយក្ស *Klong Luang* នេះ។ នៅក្នុងថ្នាក់ជំរឿន សិស្សបានសិក្សាអំពីប្រភេទដើមឈើជាក់លាក់មួយចំនួន ដែល ប្រើសម្រាប់ធ្វើជាស្នូរ និងប្រភេទសត្វគោដែលផ្តល់ស្បែកសម្រាប់ធ្វើជាស្បែកស្នូរ។ នៅក្នុងថ្នាក់គណិតវិទ្យា ពួកគេអាចគណនារង្វង់ស្នូរ។ នៅក្នុងថ្នាក់សិល្បៈ ពួកគេបានចម្លងការរចនាដ៏ស្មុគ្រស្មាញរបស់ស្នូរ។ នៅក្នុង ថ្នាក់ភាសាថៃ និងប្រវត្តិសាស្ត្រ ពួកគេបានសិក្សាអំពីប្រវត្តិសហគមន៍ និងស្នូរ ហើយសរសេរជាអត្ថបទអំពី ស្នូរនោះ។ ក្នុងថ្នាក់សិល្បៈទស្សន៍វិទ្យា អ្នកអនុវត្តជាន់ខ្ពស់មកពីសហគមន៍នោះ បានផ្ទេរចំណេះដឹង ដោយផ្ទាល់ និងបង្ហាត់សិស្សឱ្យចេះប្រើប្រាស់ឧបករណ៍ក្លែងប្លែង និងសម្ដែងរបាំប្រពៃណី។ បេតិកភណ្ឌ រស់ (*Klong Luang*) នេះ ត្រូវបានដាក់បញ្ចូលទៅគ្រប់មេរៀនសិក្សាទាំងអស់តែម្ដង។

ការស្វែងរកបេតិកភណ្ឌរស់ ដើម្បីពង្រឹងកម្មវិធីគណិតវិទ្យា (ប្រទេសថៃ)

កម្មវិធីគណិតវិទ្យាថៃ រួមមានការទទួលស្គាល់ និងកំណត់អត្តសញ្ញាណរូបរាងធរណីមាត្រផ្សេងៗជាច្រើន។ គ្រូបង្រៀនម្នាក់នៅសាលា Ban Mae Ai បានកត់សម្គាល់ឃើញថា វាយនភណ្ឌប្រពៃណី មានទម្រង់ធរណី មាត្រផ្សេងៗគ្នា។ លោកបានចាត់ឱ្យសិស្សរបស់លោកសិក្សាអំពីការរចនា និងលំនាំទាំងនេះ។ សិស្សបាន ប្រមូលគំរូសម្លៀកបំពាក់គ្នាញដោយដៃពីជនជាតិដើមផ្សេងៗក្នុងតំបន់ ហើយសិស្សបានចែករំលែកការ រកឃើញរបស់ពួកគេតាមរយៈការតាំងពិព័រណ៍គំនូរចម្រុះពណ៌។ ពួកគេមិនត្រឹមតែសិក្សាអំពីគណិតវិទ្យា ប៉ុណ្ណោះទេ ប៉ុន្តែថែមទាំងរៀនអំពីវប្បធម៌ក្នុងស្រុក និងរឿងរ៉ាវនៅពីក្រោយវាយនភណ្ឌដ៏ស្រស់ស្អាតផង ដែរ។

ការបំពេញបន្ថែមនៅលើចំណុចអាទិភាពនៃប្រព័ន្ធអប់រំរបស់សាលា

ពេលខ្លះ ប្រធានបទក៏អាចជាចំណុចចាប់ផ្តើមផងដែរ។ ឧទាហរណ៍ ប្រសិនបើសាលាកំពុងផ្សព្វផ្សាយការអប់រំ អំពីសន្តិភាព និងសង្គត់ធ្ងន់ទិដ្ឋភាពពហុវប្បធម៌ មុខវិជ្ជាសិក្សាអំពីវប្បធម៌អាចជាចំណុចចាប់ផ្តើមដ៏សមស្របមួយ សម្រាប់ការដាក់បញ្ចូលបេតិកភណ្ឌរស់នៅទៅក្នុងការអប់រំ។ ថ្នាក់រៀននីមួយៗ អាចណែនាំអំពីការអនុវត្តវប្បធម៌ ចម្រុះដើម្បីលើកកម្ពស់ភាពចម្រុះនៃវប្បធម៌បាន។ ស្រដៀងគ្នានេះដែរ ប្រសិនបើប្រធានបទក្នុងថ្នាក់រៀន និយាយ អំពីការអភិវឌ្ឍប្រកបដោយចីរភាព នោះចំណុចចាប់ផ្តើមអាចជាចំណេះដឹងក្នុងស្រុកអំពីការអភិរក្សជីវចម្រុះ។

កម្មវិធីអប់រំមួយចំនួនផ្តល់អាទិភាពដល់ភាពជាពលរដ្ឋសកល។ ក្នុងករណីនេះ មុខវិជ្ជាដូចជាភាសា ប្រវត្តិសាស្ត្រ វិទ្យាសាស្ត្រសង្គម និងការសិក្សាអំពីវប្បធម៌ អាចជាចំណុចចាប់ផ្តើមដើម្បីស្វែងយល់អំពីបេតិកភណ្ឌរស់ ទន្ទឹមនឹង ការលើកកម្ពស់សិទ្ធិមនុស្ស ការគោរពភាពចម្រុះ និងគោលការណ៍ GCED សំខាន់ៗផ្សេងទៀត។



ខ្ញុំធ្លាប់ចូលរួមក្នុងពិធីសាសនា *Tushookesuu* ដែលកំណត់អំពីជីវិតដំបូងរបស់ទារក។ ខ្ញុំឃើញ គេយកខ្សែចងកជើងទារក ប៉ុន្តែខ្ញុំមិនដឹងថាហេតុអ្វីបានជាគេចង់ខ្សែពណ៌ខ្មៅ និងសនោះទេ។ ក្នុងអំឡុងពេលបង្រៀនមេរៀន គ្រូបានពន្យល់យើងអំពីអត្ថន័យនៃពិធីនេះ និងព័ត៌មានលម្អិត ផ្សេងទៀតទាំងអស់។ បន្ទាប់ពីនោះមក ខ្ញុំបានសម្រេចថា នេះគឺជាទំនៀមទម្លាប់ Kyrgyz ដ៏ល្អបំផុត។

- Bogdan Zmeev សិស្សមកពីគម្រោងសាកល្បង គៀវដ៏ស្ថាន



បញ្ហាប្រកបដោយគតិបណ្ឌិតក្នុងតំបន់គឺជាមូលដ្ឋានគ្រឹះនៃវប្បធម៌ ដែលបង្ហាញឱ្យឃើញអំពី របៀបរស់នៅរបស់យើង។ តម្លៃរបស់វាលើសពីតម្លៃរូបិយវត្ថុ។ ជាមួយនឹងប្រវត្តិសាស្ត្រដ៏យូរអង្វែងរបស់ វានៅលើទឹកដីរបស់យើង យើងគួរតែសិក្សា និងធានាអនាគតរបស់ប្រវត្តិសាស្ត្រនេះផងដែរ។

- លោកស្រី Puangphet Meema គ្រូបង្រៀនសាលា Ban Mae Ngon Khi Lek ប្រទេសថៃ



រៀបចំផែនការសកម្មភាពជោគជ័យជាមួយបេតិកភណ្ឌរស់

ត្រូវធ្វើការពិចារណាអំពីចំណាប់អារម្មណ៍ និងតម្រូវការសិស្សរបស់អ្នក នៅពេលអ្នកជ្រើសរើសបេតិកភណ្ឌរស់ ដែលអ្នកនឹងបង្រៀន។ សិស្សនឹងកាន់តែចូលរួមក្នុងសកម្មភាពសិក្សា ប្រសិនបើពួកគេចាប់អារម្មណ៍នឹងប្រធានបទ នោះ។ សិស្សខ្លះជាអ្នកអនុវត្តបេតិកភណ្ឌរស់ ហើយប្រហែលជាមានមោទនភាពខ្លាំងចំពោះការអនុវត្តមួយចំនួន នៅក្នុងសហគមន៍របស់ពួកគេ។ ពួកគេអាចចែករំលែកបទពិសោធន៍របស់ខ្លួនជាមួយមិត្តរួមសាលារបស់ពួកគេ ផ្សេងទៀតបាន។ បើមិនដូច្នោះទេ ពួកគេប្រហែលជាចង់ដឹងចង់ឃើញយ៉ាងខ្លាំងអំពីបេតិកភណ្ឌរស់សហគមន៍ ផ្សេងទៀត។

ការធ្វើការវិភាគរហ័សនៅដំណាក់កាលនេះ មុននឹងចំណាយពេលវេលាក្នុងការបង្កើតកិច្ច តែងការបង្រៀន ដែលប្រហែលជាមិនអាច អនុវត្តបាន គឺពិតជាមានអត្ថប្រយោជន៍ជា ខ្លាំង។ មេរៀន និងសកម្មភាពភាគច្រើនអាច រៀបចំឡើងដោយមានការផ្គត់ផ្គង់តិចតួច ប៉ុន្តែ កម្មវិធីផ្សេងទៀតអាចត្រូវការធនធាន ភស្តុ ភារ និងការវិនិយោគបន្ថែមទៀត។ អ្នកនឹងត្រូវ កំណត់ថាតើធនធានអ្វីខ្លះដែលត្រូវការសម្រាប់ មេរៀន ឬសកម្មភាពនីមួយៗ ដូចជា ព័ត៌មាន កន្លែងសិក្សា ការផ្គត់ផ្គង់ ឯកសារសោតទស្សន៍ ការដឹកជញ្ជូន ភាពជាដៃគូជាមួយស្ថាប័ន ផ្សេងៗ ការផ្តល់មូលនិធិ និងពេលវេលា។ ធនធានដែលអាចរកបាននឹងកំណត់អំពី សកម្មភាពដែលអ្នកអាចអនុវត្តបាន។



រៀបចំការស្ទង់មតិដើម្បីរាយការណ៍អំពីចំណាប់ អារម្មណ៍របស់សិស្ស (អ៊ូសបេគីស្ថាន តៀជីស្ថាន)

គ្រូបង្រៀននៅសាលានានានៅអ៊ូសបេគីស្ថាន និង តៀជីស្ថាន បានលើកឡើងអំពីបញ្ហាបេតិកភណ្ឌរស់ ដល់សិស្សរបស់ខ្លួន។ បន្ទាប់មក ពួកគេបានរៀបចំ ការស្ទង់មតិដើម្បីកំណត់ថាតើបេតិកភណ្ឌរស់មួយណា ដែលសិស្សចាប់អារម្មណ៍ជាងគេ។



តារាង ៤.១ ភារកិច្ច និងលក្ខខណ្ឌពាក់ព័ន្ធការរៀនស្តីពីបេតិកភណ្ឌវប្បធម៌អរូបី

ភារកិច្ច	លក្ខខណ្ឌកម្រិត
រៀបចំកិច្ចតែងការបង្រៀន រៀបចំឯកសារចែកជូន និងប្រភពសម្រាប់សកម្មភាព	ព័ត៌មានអំពី ICH និងកិច្ចសហប្រតិបត្តិការជាមួយសមាជិកសហគមន៍ និងដៃគូ
ទទួលវាគ្មិន រៀបចំព្រឹត្តិការណ៍ ពិព័រណ៍ និងសកម្មភាពនានា	កន្លែងសមរម្យ
ដំណើរការសកម្មភាពមួយចំនួននៅក្នុងថ្នាក់រៀន	សម្ភារៈការិយាល័យ និងសម្ភារៈបរិក្ខារ វត្ថុទាក់ទងនឹងការអនុវត្តបេតិកភណ្ឌវប្បធម៌អរូបី
ដាក់តាំងសម្ភារៈសោតទស្សន៍ (រូបថត រូបភាព វីដេអូ ។ល។)	ឯកសារសោតទស្សន៍ (ឧបករណ៍បញ្ចាំងស្លាយដ៍ អេក្រង់ ។ល។)
រៀបចំដំណើរកម្សាន្ត និងជួបជាមួយអ្នកជំនាញក្នុងមូលដ្ឋាន	ស្ថាប័ន ឬសហគមន៍ដែលត្រូវចុះទៅជួប (ឧ. កន្លែងវប្បធម៌សារមន្ទីរ បណ្ណាល័យ បណ្ណសារដ្ឋាន រោងជាងរបស់វិចិត្រករមជ្ឈមណ្ឌលសិល្បៈទស្សនីយភាព សមាគមវប្បធម៌ក្នុងមូលដ្ឋាន) ការដឹកជញ្ជូន៖ សាធារណៈ (រថភ្លើង/រថយន្តក្រុង) ឬឯកជន (រថយន្ត រថយន្តក្រុង)
កត់ត្រាជាឯកសារការអនុវត្ត និងធ្វើការសម្ភាសន៍	សៀវភៅកត់ត្រា ការម៉ៅ ម៉ាស៊ីនថតវីដេអូ(ឬទូរសព្ទដៃ) ។ល។
រៀបចំដំណើរកម្សាន្ត និងផ្គត់ផ្គង់សម្ភារៈព័ត៌មាន និងធនធានមនុស្ស	ស្ថាប័ននានា (ឧ. សារមន្ទីរ បណ្ណាល័យ បណ្ណសារដ្ឋាន មជ្ឈមណ្ឌលសិល្បៈទស្សនីយភាព សមាគមវប្បធម៌ក្នុងមូលដ្ឋាន)
បង់ថ្លៃចូលទស្សនា និងទិញសម្ភារៈផ្គត់ផ្គង់	ការឧបត្ថម្ភថវិកា
ធ្វើការស្រាវជ្រាវ រៀបចំសំណួរសម្ភាសន៍ រៀបចំផែនការសកម្មភាព រៀបចំការផ្លាស់ប្តូរយោបល់រវាងសិស្ស គ្រូ សហគមន៍មូលដ្ឋាន	រយៈពេល

ត្រូវពិចារណាលើទិដ្ឋភាពផ្សេងទៀតដែលទាក់ទងនឹងបេតិកភណ្ឌវប្បធម៌អរូបី ហើយពិចារណាលើគោលនយោបាយនានា (នៅសាលា ថ្នាក់មូលដ្ឋាន ឬថ្នាក់ជាតិ) ដែលអាចប៉ះពាល់ដល់សកម្មភាពរបស់អ្នក។ ឧទាហរណ៍៖

- **ភាសា:** ក្នុងបរិយាកាសពហុវប្បធម៌ តើសិស្សអាចប្រាស្រ័យទាក់ទងជាមួយអ្នកជំនាញ ឬអានឯកសារជាភាសាផ្សេងៗបានទេ?
- **បទប្បញ្ញត្តិសុវត្ថិភាព:** តើច្បាប់អ្វីខ្លះដែលអ្នកត្រូវអនុវត្តតាម ដើម្បីរៀបចំដំណើរកម្សាន្ត ឬអញ្ជើញមនុស្សពីខាងក្រៅមកកាន់សាលារបស់អ្នក? តើអ្នកទទួលបានការអនុញ្ញាតឱ្យដឹកជញ្ជូនសិស្សតាមយានជំនិះផ្ទាល់ខ្លួនរបស់អ្នកដែរឬទេ?
- **ការអនុញ្ញាតពីមាតាបិតា:** តើអ្នកត្រូវជូនដំណឹងដល់មាតាបិតា ឬស្នើសុំការយល់ព្រមជាលាយលក្ខណ៍អក្សរជាផ្លូវការពីពួកគាត់ មុនពេលអ្នកចាប់ផ្តើមសកម្មភាពមួយចំនួនមែនដែរឬទេ?

ការពិចារណាអំពីសមិទ្ធផលនៃសកម្មភាពការងារ

នៅក្នុងតារាងមួយដែលស្រដៀងគ្នាជាមួយនឹងតារាង ៤.១ ដែរ ចូររៀបរាប់អំពីតម្រូវការសកម្មភាពអប់រំរបស់អ្នក រួមជាមួយនឹងបញ្ហាប្រឈមផងដែរ។ ប្រសិនបើអ្នកខ្លះខាតធនធានមួយចំនួន ឬប្រសិនបើអ្នកប្រឈមនឹងឧបសគ្គ មួយចំនួន សូមសួរខ្លួនឯងថា តើមានជម្រើសណាមួយផ្សេងទៀត ដើម្បីសម្រេចគោលដៅរបស់អ្នកដែរឬទេ ហើយ ប្រសិនបើមេរៀននេះនៅតែមានប្រសិទ្ធភាព សូមលើកឡើងអំពីជម្រើសទាំងនេះ។ ដំណើរការនេះនឹងជួយអ្នកក្នុង ការកំណត់ថា តើវាមានលក្ខណៈសមស្របជាមួយបេតិកភណ្ឌវប្បធម៌អរូបីដែលអ្នកបានជ្រើសរើស ឬប្រសិន បើ វាចាំបាច់ក្នុងការជ្រើសរើសបេតិកភណ្ឌវប្បធម៌អរូបីផ្សេងទៀត ដើម្បីអនុវត្តសកម្មភាពរបស់អ្នកដោយជោគជ័យ ឬប្រភេទនៃសកម្មភាពផ្សេងទៀត។

ស្វែងរកឱកាសទទួលបានជំនួយថវិកា (ប្រទេសចិន)

រដ្ឋាភិបាលសៀងហៃគាំទ្រយ៉ាងសកម្មនូវគំនិតផ្តួចផ្តើម ក្នុងការលើកកម្ពស់បេតិកភណ្ឌរស់នៅតាមសាលា។ ការិយាល័យវប្បធម៌ និងអប់រំក្រុង និងការិយាល័យបេតិកភណ្ឌវប្បធម៌អរូបីស្រុក បានផ្តល់ការណែនាំ សម្រាប់បង្កើតកម្មវិធីអប់រំ ដែលលើកកម្ពស់បេតិកភណ្ឌរស់នៅ។ សាលាក៏អាចដាក់ពាក្យស្នើសុំមូលនិធិពិសេស សម្រាប់ជំនួយហិរញ្ញវត្ថុប្រចាំឆ្នាំ និងជួលអ្នកអនុវត្តបេតិកភណ្ឌ ដើម្បីបង្រៀនក្នុងវគ្គសិក្សាមួយចំនួនរបស់ ខ្លួនផងដែរ។

ការរៀបចំបណ្តាញដើម្បីធានានូវធនធានមិនមែនហិរញ្ញវត្ថុ (ប្រទេសថៃ)

សាលា Ban Ku Ku មានថវិកាតិចតួចបំផុតក្នុងការរៀបចំសកម្មភាពវប្បធម៌សម្រាប់សិស្សរបស់ខ្លួន។ គ្រូបង្រៀនបានបង្កើតបណ្តាញស្ថាប័នគ្រប់គ្រងក្នុងតំបន់ និងអង្គការផ្សេងទៀតដើម្បីជួយពួកគេក្នុងការខ្ចី ឧបករណ៍តន្ត្រី និងសម្ភារៈផ្សេងៗ និងដើម្បីឱ្យសិស្សរបស់ពួកគេចូលរួមក្នុងការប្រារព្ធពិធីវប្បធម៌។

ចំណុចត្រួតពិនិត្យ

នៅចុងបញ្ចប់នៃជំហានទាំងនេះ អ្នកប្រហែលជាបានកំណត់អំពី៖

- ជ្រើសរើសបេតិកភណ្ឌរស់ដែលអ្នកនឹងធ្វើការ ដោយខ្លួនឯង ឬជាមួយគ្រូ ផ្សេងទៀត។
- ជ្រើសរើសប្រភេទនៃសកម្មភាព (មុខវិជ្ជា ឬសកម្មភាពកម្មវិធីសិក្សាក្រៅ ម៉ោង) ដែលអ្នកនឹងភ្ជាប់ជាមួយបេតិកភណ្ឌរស់នោះ។
- ដឹងអំពីលក្ខខណ្ឌតម្រូវ និងបញ្ហាប្រឈមនានាដើម្បីប្រាកដថា អ្នកអាចអនុវត្ត សកម្មភាពរបស់អ្នកដោយជោគជ័យ។

៤.៣. ជំហានទី ៣ - ស្វែងយល់បន្ថែមអំពីចំណាប់អារម្មណ៍ដែលបានជ្រើសរើស

សម្រាប់មេរៀនដែលបញ្ចូលបេតិកភណ្ឌវប្បធម៌អរូបី អ្នកនឹងត្រូវប្រមូលធនធានក្រៅពីអ្វីដែលមានរួចហើយនៅក្នុងសាលា និងក្នុងសៀវភៅសិក្សា។



ការប្រមូលព័ត៌មាន អាចធ្វើតាមវិធីសាស្ត្រជាច្រើន។ វិធីសាស្ត្រទូទៅបំផុតគឺជាការស្រាវជ្រាវឯកសារ និងការសម្ភាសន៍ ដែលការសម្ភាសន៍នេះមានសារៈសំខាន់ជាខ្លាំងសម្រាប់ការស្វែងយល់អំពីអត្ថន័យនៃបេតិកភណ្ឌរស់សម្រាប់សហគមន៍។

ក្នុងអំឡុងពេលស្រាវជ្រាវឯកសារ អ្នកប្រមូលព័ត៌មាន ដែលចងក្រងដោយអ្នកដទៃដែលមាននៅក្នុងសៀវភៅអត្ថបទ និងការចុះផ្សាយផ្សេងទៀត ក៏ដូចជាព័ត៌មានពីសារមន្ទីរ និងបណ្ណសារដ្ឋានក្នុងស្រុក មជ្ឈមណ្ឌលសិក្សាសហគមន៍ និងស្ថាប័នផ្សេងទៀត ឬព័ត៌មានដែលអាចទុកចិត្តបាន ដែលអាចរកបាននៅលើប្រព័ន្ធអ៊ីនធឺណិត។

ក្នុងអំឡុងពេលសម្ភាសន៍ អ្នកត្រូវប្រមូលព័ត៌មានដោយខ្លួនឯង ពីអ្នកដែលមានបទពិសោធន៍ផ្ទាល់អំពីបេតិកភណ្ឌរស់ ដូចជាសិស្ស និងសមាជិកគ្រួសាររបស់ពួកគេ មនុស្សមកពីសហគមន៍ តំណាងសមាគមវប្បធម៌ជាដើម។ ដំណើរការសម្ភាសន៍នេះគឺត្រូវឱ្យអ្នកចូលរួម រួមចំណែកក្នុងកម្រិតជាច្រើន៖ ការស្តាប់ ការអង្កេត ការបង្ហាញ និងក្នុងករណីខ្លះ ដោយការអនុវត្តបេតិកភណ្ឌរស់នោះ។ អ្នកសម្ភាសន៍សួរសំណួរដើម្បីពង្រឹងការយល់ដឹងរបស់ពួកគេអំពីបេតិកភណ្ឌរស់នោះ និងអ្នកអនុវត្ត។ បើទោះជាការសម្ភាសន៍មនុស្ស ត្រូវចំណាយពេលច្រើនជាងការចុះស្រាវជ្រាវផ្ទាល់ក៏ដោយ ក៏វាអាចជាប្រភពព័ត៌មានដ៏សម្បូរបែបជាងគេផងដែរ។ ការសម្ភាសន៍ជាមួយអ្នកអនុវត្តក៏អាចជាសកម្មភាពបង្កើនចំណេះដឹងផងដែរ ជាពិសេសសម្រាប់សិស្សានុសិស្ស។

សៀវភៅណែនាំស្តីពីឧបករណ៍ និងធនធាន (សៀវភៅណែនាំទី ៨) ផ្តល់ជំនួយដ៏មានសារៈ ប្រយោជន៍ អំពីរបៀបធ្វើបទសម្ភាសន៍ប្រកបដោយប្រសិទ្ធភាព និងប្រកបដោយក្រមសីលធម៌។ សៀវភៅនេះក៏ណែនាំអំពីសំណួរដែលអ្នកអាចសួរ ដើម្បីស្វែងយល់បន្ថែមអំពីបេតិកភណ្ឌរស់ និងវិធីកត់ត្រាព័ត៌មានផងដែរ។





ត្រូវចងចាំជានិច្ចថា ការស្រាវជ្រាវ និងការប្រមូលទិន្នន័យនៅក្នុងសហគមន៍អាចមានភាពរលើប ហើយចាំបាច់ត្រូវធ្វើដោយការគោរពបំផុត។ “គោលការណ៍ក្រុមសីលធម៌ចំនួន ១២ សម្រាប់កិច្ចការពារបេតិកភណ្ឌវប្បធម៌អរូបី” អាចផ្តល់ការណែនាំដ៏មានសារៈប្រយោជន៍។ សូមមើល៖ [CLICK](#)

អ្នកក៏ប្រហែលជាចង់អនុវត្តតាមគន្លឹះខាងក្រោមផងដែរ៖

- ពិនិត្យគុណភាពព័ត៌មាន៖ តើវិធីសាស្ត្រក្នុងការធ្វើបទបង្ហាញអំពីព័ត៌មានស្តីពីបេតិកភណ្ឌវប្បធម៌អរូបីនោះ អាចទទួលយកបានដោយសហគមន៍ដែរឬទេ? តើវាឆ្លុះបញ្ចាំងពីគុណតម្លៃសហគមន៍ដែរឬទេ?
- ទទួលយកការបកស្រាយផ្សេងៗគ្នា៖ ព័ត៌មានដែលប្រមូលបានពីមនុស្សម្នាក់ ឬពីរឺបីនាក់ ប្រហែលជាមិនតំណាងឱ្យការអនុវត្ត ឬជំនឿរបស់សហគមន៍ទាំងមូលនោះទេ។
- ជៀសវាងការរើសអើង និងភាពលម្អៀង៖ ត្រូវដឹងថា បុគ្គលដែលអ្នកសម្ភាសន៍អាចមានគំនិតគិតទុកជាមុនពាក់ព័ន្ធនឹងតួនាទីយេនឌ័រ សាសនា ប្រទេសកំណើត ជាតិសាសន៍ ។ល។ ហើយអ្នកក៏អាចមានគំនិតគិតទុកជាមុនបែបនេះផងដែរ។

បេតិកភណ្ឌរស់អាចឆ្លុះបញ្ចាំង នៅគ្រប់គ្រប់ទិដ្ឋភាពនៃការរៀបចំសកម្មភាពទាំងអស់មិនត្រឹមតែនៅក្នុងការបង្រៀនប៉ុណ្ណោះទេ។ ដើម្បីស្វែងយល់បន្ថែមអំពីបេតិកភណ្ឌវប្បធម៌អរូបី ដែលអ្នកបានជ្រើសរើស ថែមទាំងបង្កើតបទពិសោធន៍គួរឱ្យចងចាំ និងទាក់ទាញសម្រាប់សិស្សនោះ អ្នកអាច៖

- រៀបចំផែនការសកម្មភាពដែលអ្នក និងសិស្សរបស់អ្នកត្រូវប្រមូលព័ត៌មានអំពីការអនុវត្តដែលបានជ្រើសរើស។ ឧទាហរណ៍ ការសម្ភាសន៍ជាមួយសមាជិកគ្រួសារ និងសហគមន៍ និងការវិភាគភាពយន្តឯកសារ ភាពយន្តព័ត៌មានអនឡាញ និងអត្ថបទនានា ។ល។
- រៀបចំដំណើរទស្សនកិច្ចសម្រាប់សិស្សានុសិស្សទៅកាន់សមាជិកសហគមន៍ និងអ្នកអនុវត្តនៅតាមផ្ទះ និងរោងជាងរបស់ពួកគាត់ ឬអញ្ជើញពួកគាត់ឱ្យណែនាំអំពីបេតិកភណ្ឌវប្បធម៌អរូបីរបស់ពួកគាត់ដល់សិស្សដោយផ្ទាល់នៅក្នុងសាលា។ ហើយក៏ស្នើសុំឱ្យពួកគាត់ផ្តល់មតិកែលម្អផងដែរអំពីព័ត៌មាន ដែលអ្នកប្រមូលពីពួកគាត់ផងដែរ។
- រៀបចំផែនការដំណើរកម្សាន្ត និងដំណើរទៅកាន់ស្ថាប័នវប្បធម៌ សមាគមវិជ្ជាជីវៈ។ល។ ដើម្បីប្រមូលព័ត៌មានអំពីការអនុវត្ត និង/ឬអំពីការអភិរក្សបេតិកភណ្ឌរស់នោះ។

ប្រសិនបើអ្នកសហការជាមួយគ្រូផ្សេងទៀត ត្រូវបែងចែកកិច្ចការ និងសិក្សាអំពីបេតិកភណ្ឌវប្បធម៌អរូបីតាមទស្សនៈជាច្រើន។ ជាឧទាហរណ៍ គ្រូបរិទ្យាអាចស្រាវជ្រាវពីមុខវិជ្ជាវិទ្យាសាស្ត្រអំពីធាតុផ្សំនោះ ចំណែកគ្រូបង្រៀនមុខវិជ្ជាមនុស្សសាស្ត្រអាចស្វែងរកព័ត៌មានទាក់ទងនឹងទិដ្ឋភាពប្រវត្តិសាស្ត្រ និងសង្គម ឧទាហរណ៍ តួនាទីយេនឌ័រជាក់លាក់ទាក់ទងនឹងការអនុវត្តជាដើម។ ការងារជាក្រុមបែបនេះជួយបង្កើនការយល់ដឹងកាន់តែស៊ីជម្រៅអំពីធាតុផ្សំបេតិកភណ្ឌ និងអាចឈានទៅដល់ការអភិវឌ្ឍសកម្មភាពសិក្សាបន្ថែមលើមុខវិជ្ជាផ្សេងៗ។



ការស្រាវជ្រាវឯកសារ (សាធារណៈរដ្ឋកូរ៉េ)

សាលាសាកលវិទ្យាល័យក្នុងប្រទេសកូរ៉េបានរៀបចំមេរៀនអំពី *Yeondeunghoe* (ពិធីបុណ្យបង្ហោះគោម) ក៏ដូចជាអំពី *kimjang* ការធ្វើ និងចែករំលែក *គីមឈី* និងអំពី *NamsadangNor* ដែលជាសិល្បៈទស្សនីយភាពប្រជាប្រិយចម្រុះ។ បេតិកភណ្ឌវប្បធម៌អរូបីទាំងបីនេះត្រូវបានចុះក្នុងបញ្ជី បេតិកភណ្ឌវប្បធម៌អរូបីនៃមនុស្សជាតិរបស់អង្គការយូណេស្កូ។ បេតិកភណ្ឌវប្បធម៌អរូបីនេះត្រូវបានស្រាវជ្រាវ និងចងក្រងទុកបានយ៉ាងល្អដោយស្ថាប័នវប្បធម៌ និងអ្នកសិក្សា។ ដូច្នេះ គ្រូអាចស្វែងរកព័ត៌មាន និងឯកសារសោតទស្សន៍ ដើម្បីជួយពួកគេរៀបចំ និងធ្វើមេរៀនរបស់ពួកគេ។ ចំណុចនេះមានសារៈសំខាន់ជាពិសេសក្នុងអំឡុងពេលជំងឺរាតត្បាតកូវីដ-១៩ នៅពេលដែលគ្រូមិនអាចជួបជាមួយអ្នកអនុវត្តបានយ៉ាងងាយស្រួលនោះ។



គ្រូបង្រៀនធ្វើការស្រាវជ្រាវតាមសហគមន៍ (ប្រទេសវៀតណាម)

ក្នុងដំណាក់កាលនៃការរៀបចំមេរៀនរបស់ខ្លួន គ្រូបង្រៀនជនជាតិវៀតណាមមួយក្រុម រួមជាមួយនឹងអ្នកជំនាញមកពីសារមន្ទីរជាតិនៃវៀតណាម បានចុះទៅកាន់សហគមន៍មួយចំនួន ដើម្បីប្រមូលព័ត៌មានអំពីបេតិកភណ្ឌរស់ក្នុងស្រុក។ ពួកគេបានសម្ភាសន៍អ្នកអនុវត្តអំពីការងាររបស់ពួកគេ ហើយបានថតរូបភាព និងថតវីដេអូទុក។ នេះបានធ្វើឱ្យចំណេះដឹង និងការយល់ដឹងរបស់ពួកគេកាន់តែមានភាពស៊ីជម្រៅអំពីការអនុវត្តក្នុងតំបន់ ហើយវាអនុញ្ញាតឱ្យពួកគេកំណត់គោលគំនិតសម្រាប់មេរៀន និងជ្រើសរើសព័ត៌មានដែលពាក់ព័ន្ធបំផុត ដើម្បីចែករំលែកជាមួយសិស្សរបស់ពួកគេ។ ឯកសារសោតទស្សន៍ដែលពួកគេបានរៀបចំ ក្រោយមកបានប្រែក្លាយទៅជាភាពយន្តខ្លីៗដែលអាចដាក់បញ្ចាំងនៅក្នុងថ្នាក់រៀន។

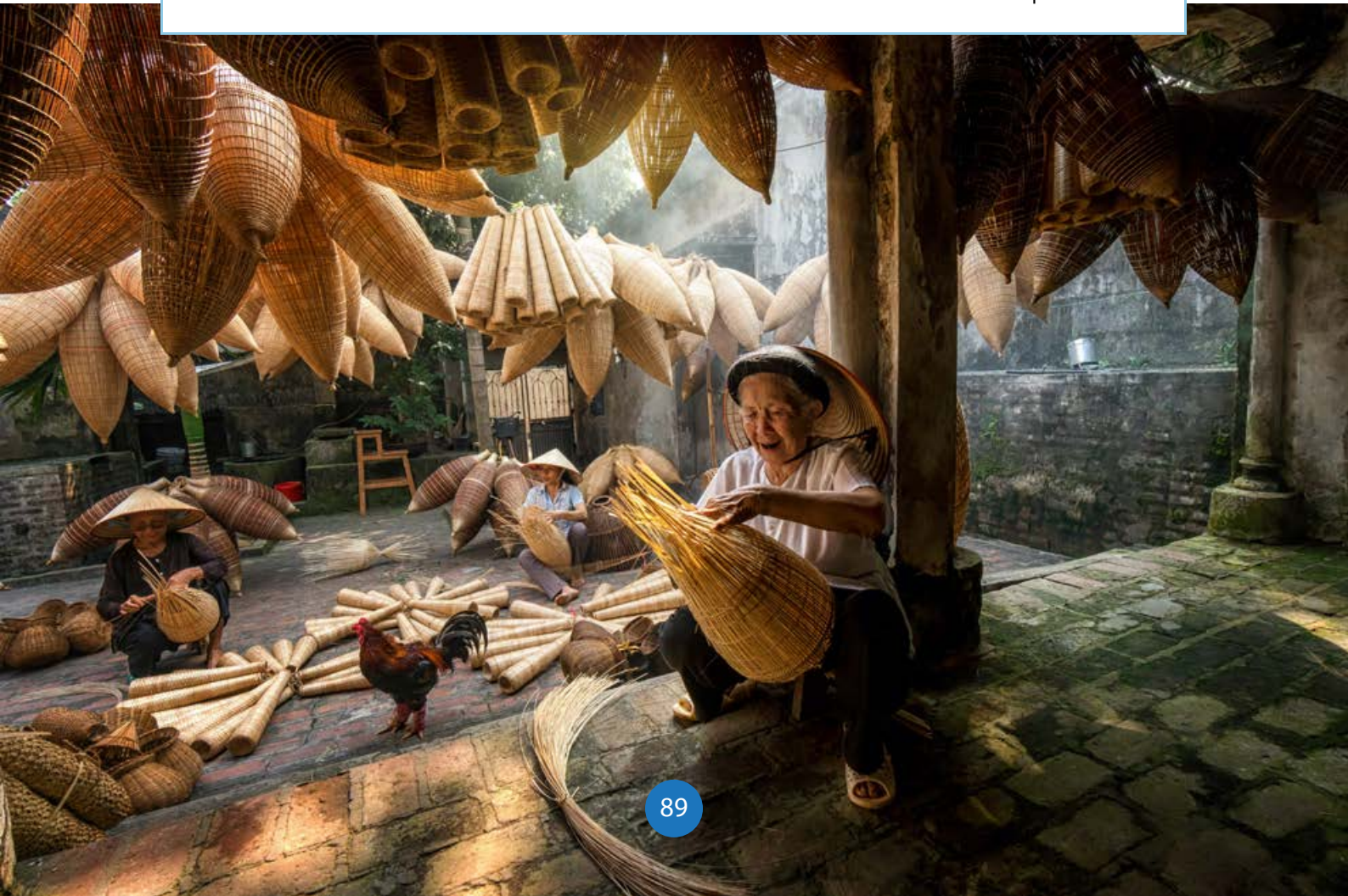



សិស្សសម្ភាសន៍សមាជិកគ្រួសារ ឬសហគមន៍ (ប្រទេសថៃ)

គ្រូបង្រៀនមកពីសាលាមួយក្នុងប្រទេសថៃ ដោយមានការគាំទ្រពីសហគមន៍ បានរៀបចំការស្ទង់មតិផ្ទាល់សម្រាប់សិស្សានុសិស្ស ដើម្បីឱ្យសិស្សអាច ស្វែងយល់បន្ថែមអំពី talaew របាំងការពារធ្វើពីឫស្សី។ សិស្សបានចុះ តាមផ្ទះ និងសួរសំណួរអំពីអត្ថន័យ គុណតម្លៃ មុខងារ សម្ភារៈ និងការធ្វើ talaew។ ពួកគេបានសរសេរកំណត់សម្គាល់ ហើយបានថតរូបភាព

និងវីដេអូដើម្បីកត់ត្រាជាព័ត៌មានទុក។ ពួកគេក៏បានរៀនបង្កើត talaew ហើយម្នាក់ៗយកមកផ្ទះមួយទុកជា អនុស្សាវរីយ៍។ លំហាត់ការងារចុះផ្ទាល់មានលក្ខណៈសាមញ្ញ ប៉ុន្តែមានប្រសិទ្ធភាព ដែលនាំឱ្យមានការ ទទួលបានព័ត៌មានគ្រប់គ្រាន់ សម្រាប់គ្រូក្នុងការបង្កើតមេរៀនដែលផ្សារភ្ជាប់ជាមួយនឹង talaew នៅក្នុង មុខវិជ្ជាសិក្សាចំនួនប្រាំបី។

ចំណុចត្រួតពិនិត្យ

នៅចុងបញ្ចប់នៃជំហាននេះ អ្នកប្រហែលជាបាន៖



- ចងក្រងព័ត៌មាន និងឯកសារសោតទស្សន៍អំពី បេតិកភណ្ឌរស់ដែលបានជ្រើសរើស





៤.៤. ជំហានទី ៤ - រៀបចំកិច្ចតែងការបង្រៀនរបស់អ្នក ហើយបង្រៀនដោយប្រើប្រាស់បេតិកភណ្ឌវប្បធម៌អរូបី

នៅពេលរៀបចំកិច្ចតែងការបង្រៀន សូមចងចាំថា៖

- កិច្ចតែងការបង្រៀនអាចបង្កើតឡើងសម្រាប់សកម្មភាពមេរៀនស្របតាមកម្មវិធីសិក្សា និងសកម្មភាពក្រៅកម្មវិធីសិក្សា។
- ប្រើប្រាស់ទម្រង់កិច្ចតែងការបង្រៀនស្តង់ដាររបស់អ្នក។ បន្ទាប់មកភ្ជាប់ខ្លឹមសារមេរៀនទៅនឹងបេតិកភណ្ឌរស់។
- មិនមែនគោលបំណងសិក្សាទាំងអស់ទេ សកម្មភាពគរុកោសល្យ និងសម្ភារៈចាំបាច់ត្រូវសំដៅទៅលើបេតិកភណ្ឌរស់។

កំណត់គោលដៅមេរៀន និងគោលបំណងសិក្សា

គោលដៅ៖ គោលដៅសិក្សា ច្រើនតែជាប្រយោគដែលបញ្ជាក់អំពីទិសដៅរួមរបស់មេរៀន។

គោលបំណង៖ គោលបំណងសិក្សារៀបរាប់អំពីអ្វីដែលសិស្សត្រូវដឹង ឬអាចធ្វើបាននៅពេលបញ្ចប់ មេរៀន។

មេរៀនរបស់អ្នកប្រហែលជាមានគោលដៅនិងគោលបំណងសិក្សារួចហើយ។ នៅក្នុងមេរៀនពាក់ព័ន្ធនឹងបេតិកភណ្ឌរស់ អ្នកប្រហែលជាចង់កែសម្រួលគោលដៅ និងគោលបំណងដើម្បីរំលេចអំពីរបៀប ដែលបេតិកភណ្ឌវប្បធម៌អរូបីជួយសម្រេចឱ្យបាន និងនាំមកនូវតម្លៃបន្ថែមដល់សកម្មភាពរបស់អ្នក។

អ្នកក៏ប្រហែលជាចង់បន្ថែមគោលបំណងសិក្សាមួយទៀត ដើម្បីវាស់ស្ទង់អំពីវិសាលភាពដែលក្នុងនោះមេរៀននេះជួយលើកកម្ពស់ការយល់ដឹងអំពីបេតិកភណ្ឌរស់ និងការអភិរក្សបេតិកភណ្ឌ។

“ មេរៀនគឺមានភាពសប្បាយរីករាយពីព្រោះយើងមិនចាំបាច់កត់ចំណាំអ្វីទាំងអស់។ យើងគ្រាន់តែអនុវត្តតាមអ្នកសម្របសម្រួលរបស់យើង ដែលប្រសព្វនិយាយបែបកំប្លែង។

– សិស្សមកពីគម្រោងសាកល្បងប្រទេសថៃ ”

“ បើកចិត្តឱ្យទូលាយ ហើយពិសោធន៍ជាមួយវិធីសាស្ត្របង្រៀនចម្រុះ ដូច្នេះអ្នកអាចរៀនរួមគ្នាជាមួយសិស្សរបស់អ្នក។

– លោកស្រី Orawan Kanthanon គ្រូបង្រៀនសាលា Mai Ai Wittayakom ប្រទេសថៃ ”



គោលដៅមេរៀនសម្រាប់មេរៀនអំពីការអប់រំសុខភាព និងការអប់រំកាយ (ប្រទេសនេប៉ាល់)

មេរៀនស្តីពីការអប់រំសុខភាព និងការអប់រំកាយនេះផ្ដោតទៅលើពិធីបូជានាថ្មីពិសេសមួយនៅក្នុងសហគមន៍ Newa ក្នុងប្រទេសនេប៉ាល់ ដែលក្នុងនោះ *mandala* ត្រូវបានបង្កើតឡើងសម្រាប់មនុស្សម្នាក់ៗ។ សិស្សបានចាត់ថ្នាក់ប្រភេទអាហារផ្សេងៗគ្នា ដែលផ្តល់ជូនក្នុងអំឡុងពេលពិធីបូជនា Puja និងពិភាក្សាអំពីរបបអាហារដែលមានគុណភាព។ ដើម្បីបង្កើត *mandala* សិស្សម្នាក់ៗបានរៀបចំក្រដាសស្តិនស៊ីល និងស្វែងយល់អំពីគំនូររាងធរណីមាត្រ និងគំនូរតាមខ្នាត។ គ្រូបានបង្ហាញគោលដៅដូចជា៖ “រៀនអំពីរបបអាហារមានគុណភាពនៅក្នុងវប្បធម៌ចម្រុះដែលបំផុសគំនិតដោយការបង្កើត *mandala* នៅក្នុង Mha Puja”។ “ការសិក្សាអំពីរបបអាហារដែលមានគុណភាពនៅក្នុងវប្បធម៌ចម្រុះ” ត្រូវបានភ្ជាប់ដោយផ្ទាល់ទៅនឹងគោលបំណងកម្មវិធីសិក្សាមួយ “ត្រូវបានបំផុសគំនិតដោយការបង្កើត *mandala* ធ្វើនៅ Mha Puja” ភ្ជាប់មេរៀនទៅនឹងពិធី Newa។

★ គោលបំណងសិក្សាសម្រាប់មេរៀនរូបវិទ្យាស្តីពីសូរសព្ទតន្ត្រី (ប្រទេសវៀតណាម)

គោលបំណងនៃការសិក្សាអំពីសូរសព្ទតន្ត្រី ជាញឹកញាប់ត្រូវបានរកឃើញនៅក្នុងកម្មវិធីរូបវិទ្យា។ គ្រូបង្រៀនម្នាក់បានដាក់បញ្ចូលតន្ត្រីបុរាណទៅក្នុងមេរៀនរូបវិទ្យារបស់គាត់ដោយកំណត់គោលបំណងដូចខាងក្រោម៖ “ដើម្បីចង់ស្វែងយល់ពីភាពខុសប្លែកគ្នានៃសំឡេងខ្ពស់ និងសំឡេងជ្រៅដោយប្រើឧបករណ៍តន្ត្រី Ca Tru” ។ គោលបំណងនេះសង្កត់ធ្ងន់ទៅលើចំណុចមួយថា ការទទួលបានជំនាញនេះ នឹងកើតឡើងដោយសារឧបករណ៍ភ្លេងក្នុងស្រុក។ វាបង្ហាញពីទំនាក់ទំនងរវាងមេរៀន និងបេតិកភណ្ឌរស់។



គោលបំណងសិក្សាសម្រាប់មេរៀនអក្សរសិល្ប៍ដែលភ្ជាប់ទៅនឹងសិល្បៈនៃពង្សាវិទ្យា (ប្រទេសកាហ្សាក់ស្ថាន)

គោលបំណងនៃការសិក្សាសម្រាប់មេរៀនស្តីពីវាក្យសព្ទទំនាក់ទំនងញាតិសន្តានរបស់ប្រជាជនកាហ្សាក់ស្ថាន ត្រូវបានកំណត់ដូចខាងក្រោម៖

វិជ្ជាសម្បទា

- កំណត់ការបង្កើតក្រុមវប្បធម៌ និងហ្វែរនរបស់ប្រជាជនកាហ្សាក់ស្ថានតាមរយៈឧទាហរណ៍នៃពង្សាវិទ្យាត្រួសាររបស់ពួកគេ (shezhire)
- រៀនពាក្យ និងវាក្យសព្ទថ្មីៗ ពង្រីកវាក្យសព្ទ

បំណិនសម្បទា

- អនុវត្តជំនាញស្រាវជ្រាវ និងធ្វើបទបង្ហាញ

ចរិយាសម្បទា

- បង្កើតស្កនិច្ច័យពីភាពជាសមាជិករបស់សហគមន៍មួយ តាមរយៈចំណេះដឹងអំពីប្រវត្តិ និងពង្សាវិទ្យារបស់ពួកគេ
- ពង្រឹងទំនាក់ទំនងអន្តរជំនាន់

នៅក្នុងមេរៀននេះ គោលបំណងទីមួយសំដៅដោយផ្ទាល់លើការអនុវត្ត shezhire ក្នុងការស្គាល់បុព្វបុរសរបស់ខ្លួនជាងប្រាំពីរជំនាន់។

គោលបំណងទីពីរ និងទីបី លើការប្រមូលវាក្យសព្ទ និងជំនាញស្រាវជ្រាវ និងការធ្វើបទបង្ហាញ ជាទូទៅមាននៅក្នុងមេរៀនភាសា។ នេះបង្ហាញឱ្យឃើញថា មិនមែនគោលបំណងសិក្សាទាំងអស់ត្រូវសំដៅលើបេតិកភណ្ឌនោះទេ។

គោលបំណងពីរចុងក្រោយស្តីពីការផ្សារភ្ជាប់គ្នារវាងជំនាន់ និងការអភិវឌ្ឍស្កនិច្ច័យនៃភាពជាសមាជិកក្នុងគោលបំណងលើកកម្ពស់ការយល់ដឹង និងអាកប្បកិរិយារបស់សិស្សចំពោះបេតិកភណ្ឌរស់របស់ពួកគេ។



កូនសៀវភៅ

8

សៀវភៅណែនាំទី ៨ រួមមានឧទាហរណ៍អំពីកិច្ចតែងការបង្រៀន ដែលរៀបចំគោលបំណងសិក្សាទៅជា៖ វិជ្ជាសម្បទា បំណិនសម្បទា និងចរិយាសម្បទា។ ប៉ុន្តែមានវិធីជាច្រើនទៀតក្នុងការរៀបចំគោលបំណងសិក្សា។ អ្នកអាចប្រើទម្រង់កិច្ចតែងការបង្រៀនស្តង់ដារ ដែលបានប្រើនៅក្នុងសាលារបស់អ្នក។

កូនសៀវភៅ

3

ប្រសិនបើសាលារបស់អ្នកបានប្រើប្រាស់កម្មវិធីដូចជា GCED, ESD, SEL ឬ MTBE នោះគោលបំណងសិក្សាក៏អាចឆ្លុះបញ្ចាំងពីគុណតម្លៃទាំងនេះផងដែរ។ សូមមើលសៀវភៅណែនាំទី ៣ អំពីរបៀបភ្ជាប់កម្មវិធីទាំងនេះជាមួយបេតិកភណ្ឌរស់។

ជ្រើសរើសវិធី តើខ្លឹមសារណាខ្លះស្តីពីបេតិកភណ្ឌរស់ ដែលមេរៀនរបស់អ្នកគួរដាក់បញ្ចូល

ការបង្រៀនជាមួយបេតិកភណ្ឌរស់មិនមែនមានន័យថា អ្នកនឹងនិយាយអំពីវប្បធម៌ក្នុងអំឡុងពេលបង្រៀនទាំងមូលនោះទេ។ អាស្រ័យលើប្រធានបទនៃមេរៀន ខ្លឹមសារដែលទាក់ទងនឹងបេតិកភណ្ឌរស់អាចជាផ្នែកតូចមួយ ឬជាធាតុផ្សំសំខាន់នៃមេរៀន។

វិធីផ្សេងៗនៃការដាក់បញ្ចូលបេតិកភណ្ឌរស់ទៅក្នុងមេរៀន៖

- បេតិកភណ្ឌវប្បធម៌អរូបីអាចនឹងត្រូវលើកឡើង នៅពេលចាប់ផ្តើមសកម្មភាព ដើម្បីផ្តល់នូវ បរិបទមួយចំនួន និងទាក់ទាញការចាប់អារម្មណ៍ពីសិស្ស។
- មេរៀនទាំងមូលអាចតាក់តែងឡើងពាក់ព័ន្ធបេតិកភណ្ឌរស់។
- បេតិកភណ្ឌវប្បធម៌អរូបីអាចជាប្រធានបទសង្ខេប ក្នុងចំណោមមេរៀនជាច្រើនដើម្បីស្វែងយល់ពីទិដ្ឋភាព និងទស្សនៈផ្សេងៗ។
- បេតិកភណ្ឌវប្បធម៌អរូបី អាចជួយដល់ការសិក្សា ដោយមិនចាំបាច់ភ្ជាប់ទៅខ្លឹមសារនៃមេរៀន ដោយប្រើវាជាឧបករណ៍គរុកោសល្យ។ ឧទាហរណ៍ បច្ចេកទេសសិប្បកម្មក្នុងស្រុកអាចដាក់បញ្ចូលទៅក្នុងសកម្មភាពដែលយើងអាចមើលឃើញ និងរាយការណ៍បាន។ តន្ត្រី និងចង្វាក់អាចប្រើប្រាស់ ដើម្បីជួយទន្ទេញឱ្យចាំមាត់អំពីហេតុការណ៍ តួលេខ និងរូបមន្ត។



បេតិកភណ្ឌរស់ជាការណែនាំសម្រាប់មេរៀនសិក្សាសង្គម (ប្រទេសប្រុយណេដារូសាឡីម)

នៅដើមមេរៀនសិក្សាសង្គមស្តីពីតន្ត្រីជំពេញនិយម សិស្សបានមើលឃ្លីបនៃតន្ត្រី *Keroncong* ឥណ្ឌូនេស៊ីឆ្នាំ១៩២០។ គ្រូបានប្រើតន្ត្រីប្រពៃណីឥណ្ឌូនេស៊ីនេះជាការណែនាំ។ បន្ទាប់មក ថ្នាក់រៀនបានពិភាក្សាអំពីរបៀបដែលឧស្សាហកម្មតន្ត្រីនិងជាពិសេសកម្មវិធីប្រកួតប្រជែងជ្រើសរើសអ្នកដែលគេស្រឡាញ់តាមស្ថានីយទូរទស្សន៍នៅអាស៊ីអាគ្នេយ៍ មានឥទ្ធិពលចម្រុះក្នុងស្រុក និងពិភពលោក។

បេតិកភណ្ឌរស់ជាផ្នែកសំខាន់នៃមេរៀនរូបវិទ្យា (ប្រទេសវៀតណាម)

សិស្សបានរៀនអំពីគងក្នុងស្រុក និងអត្ថន័យរបស់វាសម្រាប់សហគមន៍មូលដ្ឋាន។ បន្ទាប់មក ពួកគេបានប្រើប្រាស់គងទាំងនេះ ដើម្បីស្វែងយល់ពីលំយោលក្នុងថ្នាក់រូបវិទ្យា។ ឧបករណ៍នេះត្រូវបានប្រើប្រាស់ក្នុងមេរៀនភាគច្រើន ដើម្បីធ្វើជាការពិសោធន៍។



បេតិកភណ្ឌរស់ជាជំនួយគុកោសល្យ (ប្រទេសឡាវ)

គ្រូបង្រៀនគណិតវិទ្យាម្នាក់បានប្រើបទភ្លេងដ៏ល្អក្នុងស្រុក ដើម្បីជួយសិស្សរបស់គាត់រៀនរូបមន្តគណិតវិទ្យា។ គំរូនៃការច្រៀងបានជួយឱ្យសិស្សចងចាំនូវលំដាប់លំដោយនៃព័ត៌មាន។

ជ្រើសរើសវិធីសាស្ត្របង្រៀន/រៀន

ការដាក់បញ្ចូលបេតិកភណ្ឌវប្បធម៌អរូបីទៅក្នុងកម្មវិធីសិក្សា គឺមិនត្រឹមតែដើម្បីផ្ទេរចំណេះដឹងនិងការអភិរក្សបេតិកភណ្ឌរស់ប៉ុណ្ណោះទេ ប៉ុន្តែថែមទាំងធ្វើឱ្យមេរៀនកាន់តែមានភាពសប្បាយរីករាយ និងគួរឱ្យចាប់អារម្មណ៍ថែមទៀតផង។ គុកោសល្យសកម្មជាញឹកញយដំណើរការបានល្អនៅក្នុងមេរៀនដែលបំផុសគំនិតដោយបេតិកភណ្ឌវប្បធម៌អរូបី ព្រោះវាផ្តល់កន្លែងបន្ថែមទៀតសម្រាប់ការស្វែងយល់ និងការផ្លាស់ប្តូរជាក់ស្តែង។

តើសកម្មភាពប្រភេទណាខ្លះដែលអ្នកអាចប្រើដើម្បីសម្រេចគោលបំណងសិក្សា? ជម្រើសមានច្រើន ហើយរួមមាន៖ ការងារជាក្រុម និងកិច្ចការផ្ទះ ការពិភាក្សា និងការជជែកជេញដោល ការលេងហ្គេម ការសម្តែងតួ ការបង្រៀនលក្ខណៈបុគ្គល និងការធ្វើបាត់បង់ខ្លីៗ ការធ្វើបទបង្ហាញក្នុងថ្នាក់ ឯកសារសោតទស្សន៍ សកម្មភាព និងការពិសោធន៍ផ្ទាល់។

សកម្មភាពតាក់តែងដែលដាក់បញ្ចូលការអនុវត្តដែលបានជ្រើសរើសតាមរបៀប ដែលសម្របទៅនឹងប្រធានបទ និងវិធីសាស្ត្ររបស់អ្នក។ អ្នកដឹងច្បាស់នូវអ្វីដែលនឹងទាក់ទាញសិស្សរបស់អ្នក និងសមស្របនឹងទស្សនៈរបស់សាលាអ្នក។



សកម្មភាពក្នុងថ្នាក់៖

- សកម្មភាព និងការពិសោធន៍ដោយផ្ទាល់ ដើម្បីអនុវត្តបេតិកភណ្ឌរស់។
- សកម្មភាពទំនាក់ទំនង៖ ការងារជាក្រុម ការសម្តែងតួ ការធ្វើត្រាប់តាម ការដើរក្នុងវិចិត្រសាល ការធ្វើបទបង្ហាញ។

សកម្មភាពក្រៅថ្នាក់៖

- គម្រោងស្រាវជ្រាវ
- ដំណើរកម្សាន្តទៅកាន់សារមន្ទីរក្នុងស្រុក និងរោងជាងរបស់សិប្បករ។

អ្នកជំនាញខាងក្រៅ និងសមាជិកសហគមន៍៖

- មនុស្សទាំងនេះអាចចូលរួមក្នុងថ្នាក់ ឬក្រៅថ្នាក់ ដើម្បីធ្វើបទបង្ហាញ និង/ឬបង្រៀនអំពីបេតិកភណ្ឌរស់។



បេតិកភណ្ឌរស់ផ្ទេរពីមួយជំនាន់ទៅមួយជំនាន់ ដែលមានន័យថាការអនុវត្តនេះត្រូវបានបង្រៀនជាផ្លូវការ និង/ឬក្រៅផ្លូវការ ហើយអ្នកមានចំណេះដឹងតែងតែប្រើវិធីសាស្ត្រគរុកោសល្យដែលប្រកបដោយអព្ពន្ធរញាណ និងការបំផុសគំនិត ដូចជាការនិទានរឿង ការសិក្សាដោយការអនុវត្តការហ្វឹកហាត់ (កូនជាង) ជាដើម។ អ្នកប្រហែលជាចង់ដាក់បញ្ចូលវិធីសាស្ត្របែបនេះ ទៅក្នុងថ្នាក់ផ្ទាល់ខ្លួនរបស់អ្នក។

ការសម្តែងតួជាវិធីសាស្ត្របង្រៀន (ប្រទេសប៉ាគីស្ថាន)

ការនិទានរឿង និងការប្រៀងគឺជាទម្រង់ប្រពៃណីតាមការចងចាំដ៏ពេញនិយម នៅក្នុងប្រទេសប៉ាគីស្ថាន។ នៅពេលបង្រៀនសិស្សរបស់នាងសូត្រកំណាព្យ Urdu បុរាណ Rawalpindi Se Ayi Khyber Rail គ្រូបង្រៀនអក្សរសិល្ប៍បានប្រើវិធីសាស្ត្រគរុកោសល្យដោយការសម្តែងតួ។ ដំបូង សិស្សអានអត្ថបទកំណាព្យខណៈពេលកំពុងស្តាប់ការចាក់កាសែត។ Khyber Rail គឺជាខ្សែផ្លូវថ្នល់នៅក្នុងប្រទេសប៉ាគីស្ថាន ដូច្នេះគ្រូបង្រៀនបានសុំឱ្យសិស្សដាក់កៅអីជាជួរ ហើយអង្គុយហាក់ដូចជាពួកគេនៅក្នុងរថភ្លើងអញ្ចឹង។ បន្ទាប់មកសិស្សបានប្រើឧបករណ៍ដើម្បីបង្ហាញពីសកម្មភាពផ្សេងៗដែលត្រូវបាននិទាននៅក្នុងកំណាព្យ។ ដំណើរការនេះបានជួយពួកគេស្រមៃមើលលំហូរនៃសាច់រឿង និងទន្ទេញចាំមាត់នូវជើងកាព្យ។



សកម្មភាពផ្ទាល់ជាវិធីសាស្ត្រនៃការបង្រៀន (ប្រទេសនេប៉ាល់)

នៅអនុវិទ្យាល័យ Mangal គ្រូបង្រៀនគណិតវិទ្យាម្នាក់បានចងក្រងឯកសារ *Janku* ដែលជាប្រពៃណីនៃការប្រារព្ធខួបលើកទី ៧៧ ខែ ៧ ថ្ងៃ ៧ និង ម៉ោង ៧ នៃជីវិតរបស់នរណាម្នាក់។ ក្នុងអំឡុងពេលនៃការប្រារព្ធពិធី *Janku* សមាជិកក្រុមគ្រួសារមកជុំគ្នាដើម្បីសម្លឹងការគោរពដល់ចាស់ទុំ។ គ្រូបង្រៀនរូបនេះបានភ្ជាប់ប្រពៃណីនេះទៅនឹងមេរៀនគណិតវិទ្យារបស់គាត់អំពីសំណុំ (ការប្រមូលធាតុផ្សំ និងទំនាក់ទំនងរបស់ពួកគេ)។ សិស្សបានបង្កើតការប្រារព្ធពិធី *Janku* ឡើងវិញ ដោយពួកគេពីរនាក់ដើរតួជាចាស់ទុំ។ នេះបានផ្តល់មូលដ្ឋានសម្រាប់កំណត់សំណុំ (ក្រុម) នៃសមាជិកគ្រួសារ និងការកំណត់ទំនាក់ទំនងគ្រួសារដើម្បីស្វែងយល់អំពីសញ្ញាណដូចជាសំណុំត្រួតស៊ីគ្នាជាដើម។



ការងារជាក្រុម និងការដើរតាមវិចិត្រសាលាជាវិធីសាស្ត្រនៃការបង្រៀន (ប្រទេសកណ្តុរេស៊ី)

ដើម្បីបង្កើនជំនាញទំនាក់ទំនងភាសាអង់គ្លេសរបស់ខ្លួន សិស្សបានស្វែងយល់ និងកត់ត្រាជាឯកសារអំពីរបៀបរៀបចំឱសថធម្មជាតិ និងគ្រឿងសម្លាងដោយប្រើរុក្ខជាតិ។ សិស្សបានកំណត់អត្តសញ្ញាណរុក្ខជាតិដែលកំពុងដាំដុះនៅក្នុងសាលារបស់ពួកគេ និងនៅក្បែរនោះ ដោយមានជំនួយពីកម្មវិធីមួយ។ លក្ខណៈជាក្រុម ពួកគេបានស្រាវជ្រាវពីលក្ខណសម្បត្តិរបស់រុក្ខជាតិ ហើយបន្ទាប់មកស្រមៃគិតដល់ផលិតផលមួយ ហើយបង្កើតវាឡើង។ បន្ទាប់មក ពួកគេបានបង្កើតជាផ្ទាំងរូបភាព និងរៀបចំការដើរមើល ដើម្បីចែករំលែកព័ត៌មានជាមួយមិត្តរួមថ្នាក់របស់ខ្លួន។ ដំណើរការនេះបានលើកទឹកចិត្តសិស្សឱ្យយល់ដឹងអំពីប្រាជ្ញារបស់ចាស់ទុំ និងពិនិត្យមើលអ្វីៗពីទស្សនៈអេកូឡូស៊ី និងសេដ្ឋកិច្ច ទន្ទឹមនឹងនោះក៏អភិវឌ្ឍជំនាញក្នុងការនិយាយ និងសរសេរ ក៏ដូចជាជំនាញរបស់ពួកគេក្នុងការសហការ និងការដោះស្រាយបញ្ហាផងដែរ។



បញ្ចូលចំណេះដឹងថ្មីតាមរយៈការលេងហ្គេម (ប្រទេសភៀសស្ថាន)

ក្នុងអំឡុងពេលរៀនមេរៀនអំពីសិល្បៈនៃការនិទានរឿង និងអំពី *Manas* (ជាកំណាព្យរីករាយបែបប្រពៃណីរបស់ប្រទេសភៀសស្ថាន) សិស្សបានធ្វើការជាក្រុមដើម្បីប្រមូលព័ត៌មានអំពីអ្នកនិទានរឿងល្បីៗ ហើយបន្ទាប់មកបង្ហាញលទ្ធផលរកឃើញរបស់ពួកគេដល់សិស្សក្នុងថ្នាក់រៀន។ បន្ទាប់មក សិស្សបានលេងហ្គេមមួយដែលមានឈ្មោះថា "Trojan Horse" ដែលក្នុងនោះសិស្សបានកាន់ដៃគ្នាបង្កើតជារាងរង្វង់។ សិស្សបីនាក់នៅក្នុងរង្វង់។ សិស្សមកពីក្នុងរង្វង់បានសួរសំណួរទាក់ទងនឹងប្រធានបទនៃមេរៀន។ សិស្សដែលឆ្លើយបានត្រឹមត្រូវ នៅក្នុងរង្វង់បន្ត។ សិស្សដែលផ្តល់ចម្លើយមិនត្រឹមត្រូវ បានផ្លាស់ប្តូរកន្លែងរបស់ខ្លួនជាមួយនឹងអ្នកដែលបានសួរសំណួរ។ ល្បែងនេះអនុញ្ញាតឱ្យសិស្សពិនិត្យមើលព័ត៌មានមេរៀន និងប្រមូលចំណេះដឹងរបស់ពួកគេតាមរបៀបគួរឱ្យសប្បាយរីករាយ។



ដំណើរទៅកាន់តំបន់បេតិកភណ្ឌ ឬសំណង់បុរាណដ៏ល្បីល្បាញ ជារឿយៗជាបទពិសោធន៍ដ៏គួរឱ្យរំភើប និងរីករាយសម្រាប់សិស្ស ក្នុងពេលកំពុងសិក្សា។ ក្នុងអំឡុងពេលនៃដំណើរកម្សាន្តនេះ លើកទឹកចិត្តសិស្សឱ្យស្វែងរកកន្លែង និងប្រមូលព័ត៌មានក៏ដូចជាដើម្បីពិចារណាពីបេតិកភណ្ឌវប្បធម៌នៃកន្លែងនោះ ក្រៅពីលក្ខណៈរូបិ និងលក្ខណៈដែលអាចមើលឃើញ។

ជ្រើសរើស និងបង្កើតសម្ភារៈតុលាការ

ក្រៅពីការប្រើសៀវភៅសិក្សា គ្រូក៏អាចបង្កើតសម្ភារៈផ្សេងៗទៀត សម្រាប់មេរៀនរបស់ពួកគេផងដែរ។ គ្រូបង្រៀនត្រូវការធនធាន ដែលដឹងព័ត៌មានច្រើនដែលជួយសិស្សឱ្យស្វែងយល់ និងក្រេបជញ្ជក់នូវចំណេះដឹងបានកាន់តែងាយស្រួល និងជួយសិស្សឱ្យវាយតម្លៃការអនុវត្តបេតិកភណ្ឌរស់ ដោយមិនចាំបាច់ធ្វើការលម្អិតខ្លាំងពេក។ បេតិកភណ្ឌរស់ផ្តល់នូវប្រភពដ៏សម្បូរបែបនៃការបំផុសគំនិត ហើយជាញឹកញាប់មានព័ត៌មានជាច្រើនដើម្បីគាំទ្របេតិកភណ្ឌរស់ទាំងនេះរួមមានដូចខាងក្រោម៖

- ឯកសារសោតទស្សន៍ (ឧ. រូបថត រូបភាពរីធីអូ ភាពយន្តឯកសារ គំនូរស្តីពីបេតិកភណ្ឌវប្បធម៌អរូបិ ឬការអនុវត្ត) រឿង (ឧ. ការសម្ភាសន៍ជាមួយសមាជិកគ្រួសារ ឬសហគមន៍) ។ល។
- កម្មវិធីអនឡាញទាំងនេះអាចធ្វើឱ្យបទបង្ហាញមានភាពរស់រវើក និងអាចប្រើជាប្រភពក្នុងអំឡុងពេលធ្វើសកម្មភាព។
- វត្ថុ និងឧបករណ៍ទាក់ទងនឹងការអនុវត្ត អាចធ្វើការអង្កេត រៀបចំ និងផលិតឡើងវិញក្នុងអំឡុងពេលរៀនមេរៀន។
- សៀវភៅ និងឯកសារផ្សេងៗ ដែលផ្តល់នូវឯកសារស៊ីជម្រៅបន្ថែមសម្រាប់ការស្រាវជ្រាវ និងកិច្ចការ។
- ឯកសារចែកជូន ទាំងនេះអាចធ្វើការបំផុសគំនិតដោយបេតិកភណ្ឌវប្បធម៌អរូបិ ដែលបានជ្រើសរើស និងផ្លាស់ប្តូរតាមបំណងសម្រាប់ថ្នាក់ និងក្រុមសិស្សជាក់លាក់។



ដំណើរទៅកាន់តំបន់បេតិកភណ្ឌ ឬសំណង់បុរាណដ៏ល្បីល្បាញ ជារឿយៗជាបទពិសោធន៍ដ៏គួរឱ្យរំភើប និងរីករាយសម្រាប់សិស្ស ក្នុងពេលកំពុងសិក្សា។ ក្នុងអំឡុងពេលនៃដំណើរកម្សាន្តនេះ លើកទឹកចិត្តសិស្សឱ្យស្វែងរកកន្លែង និងប្រមូលព័ត៌មាន ក៏ដូចជាដើម្បីឆ្លុះបញ្ចាំងពីបេតិកភណ្ឌវប្បធម៌នៃកន្លែងនោះ ក្រៅពីលក្ខណៈរូបិ និងលក្ខណៈដែលអាចមើលឃើញ។



**ពីរក្នុងថ្នាក់ភាសា និងប្រវត្តិសាស្ត្រសិស្ស
ឯកសារ និងវិធីសាស្ត្រដែលអាចប្រើក្នុង
ការបង្រៀន (ប្រទេសកាហ្សាក់ស្ថាន)**

នៅក្នុងថ្នាក់ភាសា និងប្រវត្តិសាស្ត្រ សិស្ស
បានវិភាគ និងប្រៀបធៀបឧបករណ៍ភ្លេងពីរ
គឺ៖ Uyghur Dutar និង Kazakh Dombra។
ពួកគេបានមើលវីដេអូអំពីឧបករណ៍នោះ ដើម្បី
ស្វែងយល់អំពីតួនាទីរបស់វានៅក្នុងវប្បធម៌
រៀងៗខ្លួន ហើយប្រៀបធៀបដំណើរការដែល
ឧបករណ៍នោះត្រូវបានបង្កើតឡើង។ សំខាន់
ជាងនេះទៅទៀត សិស្សបានចូលរួមក្នុងការ
ធ្វើបទបង្ហាញដោយគ្រូភ្លេង និងប្រើឧបករណ៍
ទាំងនេះដើម្បីស្គាល់ពីសំឡេងរបស់វា។ ការប្រើ
ប្រាស់វត្ថុទាំងនេះបង្កើតចំណាប់អារម្មណ៍យ៉ាង
ខ្លាំងក្នុងចំណោមសិស្ស។

“ ខ្ញុំគិតថា ឧបករណ៍បុរាណគួរឱ្យធុញទ្រាន់
ប៉ុន្តែផ្ទុយទៅវិញ វាមិនដូច្នោះឡើយ។
- សិស្សថ្នាក់ទី ១ នៃសាលា - កន្លែងកាយសម្ព័ន្ធ
នៅសាលា លេខ ១៥៣ ដាក់ឈ្មោះតាម
Abdulla Rozybakiev ”





ឯកសារចែកជូនដែលប្រើក្នុងមេរៀន (កម្ពុជា)

ឯកសារចែកជូនដែលបង្កើតឡើងដោយគ្រូបង្រៀនអំពីការតម្កល់បានសង្ខេបពីដំណាក់កាលសំខាន់ៗនៃដំណើរការត្រួតពិនិត្យ ហើយបានស្នើឱ្យមានសកម្មភាពសម្រាប់សិស្សអនុវត្តដោយខ្លួន ឯង។ មានការគាំទ្រដោយឯកសារលម្អិត ដែលសិប្បករពន្យល់ពីដំណើរការ និងតម្លៃនៃការងាររបស់ពួកគេ។



រៀនបច្ចេកទេសប្រពៃណីក្នុងរោងចក្រនៅសាលា (ប្រទេសម៉ុងហ្គោលី)៖

វគ្គបច្ចេកវិទ្យាកែច្នៃឈើជាកាតព្វកិច្ចនៅក្នុងសាលា Khan-Uul Complex អនុញ្ញាតឱ្យសិស្សស្វែងយល់ពីវិធីសាស្ត្រ និងបច្ចេកទេសដែលសិប្បករបុរាណប្រើប្រាស់។ គ្រូបង្ហាញវីដេអូ និងការបង្កើតដោយសិប្បករ។ សិស្សពិភាក្សានិងពិសោធន៍យ៉ាងសកម្មជាមួយក្រដាស maché ហត្ថកម្មស្បែក សិល្បៈធ្វើពីឈើ សិល្បៈធ្វើពីលីណូលូម និងការឆ្លាក់។ វគ្គនេះមានគោលបំណងផលិតបំណែកពិតៗ ហើយការចូលរួមនៅក្នុងវគ្គសិក្សានេះផ្តល់ឱ្យសិស្សនូវអារម្មណ៍ជាទីពេញចិត្ត និងមានការចូលរួមយ៉ាងច្រើនកុះករ។

រូបថត និងរូបភាពវីដេអូពីបេតិកភណ្ឌវប្បធម៌អរូបី ដែលបានលើកឡើង មាននៅក្នុងអនុសញ្ញាឆ្នាំ២០០៣ អាចទាញយកបានពីគេហទំព័ររបស់អង្គការយូណេស្កូ៖ [CLICK](#)





ព្រឹត្តិសវីសកន្លែងដែលអ្នកនឹងរៀបចំមេរៀនរបស់អ្នក

ការបង្រៀនភាគច្រើនធ្វើឡើងនៅក្នុងថ្នាក់រៀន ព្រោះជាទីកន្លែងដែលមានសុវត្ថិភាព និងមានការរៀបចំទុកជាស្រេច។ នៅទីនោះ អ្នកអាចនាំយកឧបករណ៍ផ្សេងៗពីការអនុវត្តបេតិកភណ្ឌវប្បធម៌អរូបីដើម្បីបង្កើនការចូលរួម។ សិស្សអាចមានវត្តអនុរកម្ម ការពិសោធន៍ និងការធ្វើបទបង្ហាញនៅក្នុងថ្នាក់រៀន។ ទោះជាយ៉ាងណា ទីធ្លាក្នុងថ្នាក់រៀនអាចកម្រិតដល់ការបម្លាស់ទី ហើយក្រៅពីនេះ ការសិក្សាមិនចាំបាច់ធ្វើឡើងតែនៅក្នុងថ្នាក់រៀននោះទេ។ ប្រសិនបើការពិចារណាផ្នែកកសិកម្ម និងវិធានសុវត្ថិភាព នោះបរិវេណសាលា និងតំបន់ជុំវិញក៏អាចប្រើប្រាស់ជាបរិយាកាសសិក្សាបានដែរ។ អ្នកក៏អាចរៀបចំគម្រោងស្រាវជ្រាវ និង/ឬ ដំណើរកម្សាន្តទៅកាន់ទីកន្លែងដែល ICH នេះត្រូវបានអនុវត្ត និងបង្កើនការយល់ដឹងកាន់តែស៊ីជម្រៅអំពីមេរៀន។ នេះអនុញ្ញាតឱ្យសិស្សទទួលបានបទពិសោធន៍ពីបេតិកភណ្ឌវប្បធម៌អរូបីកាន់តែពេញលេញ ជាមួយនឹងសុភវិនិច្ឆ័យត្រឹមត្រូវរបស់ពួកគេ។ ដូចគ្នានេះដែរ ទីធ្លាសាលាអាចប្រើប្រាស់ជាទីកន្លែងសិក្សាសម្រាប់ការលេងល្បែងប្រជាប្រិយ និងកីឡា ឬកន្លែងទាំងនេះអាចធ្វើឡើងនៅខាងក្រៅសាលាក៏បាន។ ការសិក្សានៅក្រៅថ្នាក់រៀនជារៀងៗតម្រូវឱ្យមានការរៀបចំផែនការ និងការរៀបចំបន្ថែមមួយចំនួនទៀត ព្រោះថាទីធ្លានោះលែងជាបរិយាកាសគ្រប់គ្រងបានទៀតហើយ ប៉ុន្តែបរិយាកាសខាងក្រៅអាចកែលម្អលទ្ធផលសិក្សាបាន។

 **ការសិក្សានៅក្នុងសារមន្ទីរវប្បធម៌អរូបីរបស់សាលា (ប្រទេសភ្នំពេញ)**

មជ្ឈមណ្ឌលអប់រំ “Ilim” ដែលជាសាលា UNESCO ASPnet បានបង្កើត “សារមន្ទីរវប្បធម៌អរូបី” នៅក្នុងបរិវេណសាលា ដោយដាក់តាំងនូវវត្ថុដែលត្រូវបានបរិច្ចាគដោយមាតាបិតា និងសមាជិកសហគមន៍។ សកម្មភាពទាក់ទងនឹងមុខវិជ្ជា ដូចជា កាសា ប្រវត្តិសាស្ត្រ តន្ត្រី និងមេរៀនវិទ្យាសាស្ត្រសង្គមត្រូវបានរៀបចំនៅក្នុងទីធ្លានេះ។ សិស្សានុសិស្សបានបញ្ចេញមតិថា ពួកគេអាច “ស្វែងយល់ពីបេតិកភណ្ឌវប្បធម៌អរូបី” បានកាន់តែប្រសើរឡើង ដោយសារបរិយាកាសនៅក្នុងសារមន្ទីរ។ សូមអានករណីសិក្សាសម្រាប់ព័ត៌មានបន្ថែមអំពីសកម្មភាពនេះ។

អនុវត្តការបង្រៀន និងការសិក្សាជាមួយបេតិកភណ្ឌរស់

បន្ទាប់ពីការងារត្រៀមរៀបចំរួចហើយ បន្ទាប់មកដល់ពេលត្រូវអនុវត្តសកម្មភាពជាមួយសិស្សសហការី និងសមាជិកសហគមន៍ និងដៃគូដែលបានកំណត់។

សូមចងចាំថា ការពិភាក្សា ការងារជាក្រុម និង/ឬកិច្ចការលក្ខណៈបុគ្គលនៅក្នុងមេរៀនបែបនេះ ទំនងជាលើកទឹកចិត្តសិស្សឱ្យបង្ហាញការអនុវត្តរបស់ពួកគេ និងបង្ហាញពីគំនិត និងទស្សនៈរបស់ពួកគេ។ សូមរំលឹកនៅពេលដែលពួកគេទាំងអស់គ្នាសុំជាមួយបេតិកភណ្ឌវប្បធម៌អរូបី ដែលត្រូវបានប្រើប្រាស់ក្នុងមេរៀនក៏ដោយ ក៏បទពិសោធន៍ ចំណេះដឹង និងជំនឿរបស់សិស្សអាចប្រែប្រួលដែរ ហើយភាពចម្រុះគ្នានេះនឹងបង្កើនដំណើរការសិក្សា។ ក្នុងអំឡុងពេលរៀនមេរៀនបែបនេះ សិស្សអាចចែករំលែកបទពិសោធន៍របស់ពួកគេ សូមរំលឹកក្រៅពីអ្វីដែលបានគិតស្រមៃនៅក្នុងកិច្ចតែងការបង្រៀនក៏ដោយ។ នេះអាចបង្កើតវគ្គមេរៀនដែលមានភាពទាក់ទាញខ្លាំង។

ទោះយ៉ាងណាក្នុងពេលជាមួយគ្នានេះ សិស្ស និងអ្នកអនុវត្តមួយចំនួនអាចមានអារម្មណ៍មិនស្រណុកក្នុងចិត្តឡើយ ឬថែមទាំងស្ទាក់ស្ទើរ ក្នុងការចូលរួមក្នុងសកម្មភាព ដែលភ្ជាប់ទៅនឹងបេតិកភណ្ឌវប្បធម៌អរូបីនៅក្នុងសាលាទៀតផង។ នេះក៏ព្រោះតែបេតិកភណ្ឌរស់មួយចំនួនត្រូវបានអនុវត្តតាមប្រពៃណីដោយក្រុមណាមួយក្នុងសហគមន៍តែប៉ុណ្ណោះ។ ក្រុមទាំងនេះច្រើនតែកំណត់ដោយអាយុ ភេទ មុខងារសង្គម។ល។ ក្នុងករណីនេះ ត្រូវបញ្ជាក់ប្រាប់ដល់ថ្នាក់រៀនថា ការអនុវត្តបេតិកភណ្ឌវប្បធម៌អរូបីអាចវិវត្តតាមពេលវេលា។ គ្រូបង្រៀនក៏គួរលើកទឹកចិត្តឱ្យមានការពិភាក្សាអំពីគោលគំនិតអំពីសមភាព ការរើសអើង និងភាពលម្អៀងផងដែរ (ឧទាហរណ៍ ភាពលម្អៀងយេនឌ័រ) ជាដើម។ គ្រប់ករណីទាំងអស់ មេរៀនត្រូវបញ្ជាក់ពីតម្រូវការក្នុងការគោរព និងវាយតម្លៃពីជំនឿ និងបទពិសោធន៍របស់អ្នកដទៃ។

ចំណុចមួយចំនួនដែលត្រូវចងចាំនៅពេលអ្នកអនុវត្តសកម្មភាពរបស់អ្នក៖

- អនុញ្ញាតឱ្យសិស្សបង្ហាញពីគំនិតរបស់ពួកគេ និងចែករំលែកបទពិសោធន៍របស់ពួកគេ។
- មានភាពបត់បែន៖ សកម្មភាពជាក្រុមអាចនាំទៅរកការផ្លាស់ប្តូរជ័រសម្បូរបែប ដែលអាចលើសពីអ្វីដែលអ្នកបានគិតស្រមៃនៅក្នុងកិច្ចតែងការបង្រៀន។
- ត្រូវប្រាកដថា អ្នកចូលរួមទាំងអស់បង្ហាញការគោរព និងការអត់ឱនចំពោះមតិយោបល់របស់អ្នកដទៃ។

ការអបអរសាទរដល់ភាពចម្រុះរបស់សិស្ស ជាមួយនិងបទចម្រៀងប្រជាប្រិយ (ប្រទេស នេប៉ាល់)

នៅក្នុងថ្នាក់សិក្សាសង្គម គ្រូបង្រៀន Prakash Dhakal បានបង្ហាញបទចម្រៀងប្រជាប្រិយពីសហគមន៍ Tamang ក្នុងពិធីបុណ្យចូលឆ្នាំថ្មីគឺបទ៖ Sonam Lhosar ។ បទចម្រៀងនេះគឺជាឧទាហរណ៍ដ៏សំខាន់នៅក្នុងមេរៀនប៉ុន្តែវាបានបង្កើតឱកាសសម្រាប់ថ្នាក់រៀនដើម្បីសិក្សាពីប្រភេទផ្សេងៗគ្នានៃបទចម្រៀងប្រជាប្រិយពីសហគមន៍ផ្សេងៗគ្នា ដោយការគោរព និងការអបអរសាទរដល់ភាពចម្រុះរបស់សិស្ស។ សិស្សច្រៀងចម្រៀងរួមគ្នា ហើយពិភាក្សាអំពីអត្ថន័យនៃបទចម្រៀងនីមួយៗជាក្រុម និងជាមួយនឹងថ្នាក់រៀនទាំងមូល។

“ បេតិកភណ្ឌវប្បធម៌អរូបីបានក្លាយជាស្ថានភាពខ្ញុំនិងសិស្សរបស់ខ្ញុំ ហើយបានជួយបង្កើតទំនាក់ទំនង ទោះបីជាពួកយើងជួបគ្នាតែតាមអនឡាញ និងមិនដែលបានជួបគ្នាផ្ទាល់ក៏ដោយ។

– Madina Nurakhanova សាលាកាយសម្ព័ន្ធរលខ ៨ ”



ចំណុចត្រួតពិនិត្យ

នៅចុងបញ្ចប់នៃជំហាននេះ អ្នកប្រហែលជាបាន៖



- ✔ រៀបចំគោលបំណងសិក្សាសម្រាប់មេរៀនដែលភ្ជាប់ជាមួយបេតិកភណ្ឌរស់។
- ✔ បង្កើតបណ្តុំសកម្មភាពដើម្បីធ្វើឱ្យមេរៀនកាន់តែមានការចាប់អារម្មណ៍ និងការចូលរួមសម្រាប់សិស្ស រួមទាំងសកម្មភាពដែលភ្ជាប់ទៅនឹងបេតិកភណ្ឌរស់។
- ✔ រៀបចំឯកសារគរុកោសល្យមួយចំនួនដែលជួយដល់ការសិក្សា និងលើកកម្ពស់ការយល់ដឹងអំពីបេតិកភណ្ឌរស់។
- ✔ បង្កើតកិច្ចតែងការបង្រៀនដែលអនុញ្ញាតឱ្យសិស្សទាំងអស់ចូលរួមក្នុងថ្នាក់បាន ហើយមានអារម្មណ៍ថា មានទំនាក់ទំនងជាមួយមេរៀននេះ។

៤.៥. ជំហានទី ៥ - កត់ត្រាជាឯកសារ និងចែករំលែកបទពិសោធន៍របស់អ្នក

ការបង្រៀនជាមួយបេតិកភណ្ឌវប្បធម៌អរូបីគឺជាវិធីសាស្ត្រមួយសម្រាប់គ្រូបង្រៀនជាច្រើន។ ទោះបីជាវាទាមទារការវិនិយោគខ្លះៗទាក់ទងនឹងពេលវេលាក៏ដោយក៏ការចងក្រងឯកសារមេរៀនរបស់អ្នក និងដំណើរការការងារនេះនឹងជួយបង្ហាញអ្នកពីអ្វីដែលអ្នកអាចធ្វើតាមរបៀបផ្សេងបាន និងចំណេញពេលវេលានៅពេលបន្ទាប់នៅពេលដែលអ្នករៀបចំសកម្មភាព ស្រដៀងគ្នានេះ។

គ្រូបង្រៀនគឺជាប្រភពដ៏ល្អបំផុតនៃការបំផុសគំនិតសម្រាប់គ្រូបង្រៀនដទៃទៀត។ ការចងក្រងឯកសារគ្រប់ដំណាក់កាលនៃបទពិសោធន៍របស់អ្នកអាចផ្តល់នូវធនធានដ៏មានតម្លៃ គឺមិនត្រឹមតែសម្រាប់មេរៀននាពេលអនាគតរបស់អ្នកប៉ុណ្ណោះទេ ប៉ុន្តែក៏អាចជាមូលដ្ឋានសម្រាប់មេរៀនដោយសហការីរបស់អ្នក និងប្រើជាឯកសារយោងសម្រាប់សមាជិកសហគមន៍បានផងដែរ។

“ ការធ្វើជាគ្រូបង្រៀនមានន័យថា ស្វែងរកគំនិតថ្មីៗ ព័ត៌មាន និងការបំផុសគំនិតឥតឈប់ឈរ។ ដូច្នេះ កុំបញ្ឈប់ការអភិវឌ្ឍ ខិតខំរៀនអ្វីដែលថ្មីជារៀងរាល់ថ្ងៃ។ ”

– Bakytbekkyzy Aisezim គ្រូបង្រៀន
Kyrgyzstan

តើការចងក្រងឯកសារមានសារៈសំខាន់ដូចម្តេច ?

- ការលើកទឹកចិត្តដំបូងរបស់អ្នក ហេតុផល និងការរំពឹងទុកអំពីការចូលរួមក្នុងការបង្រៀនជាមួយបេតិកភណ្ឌរស់។
- ជំហានរៀបចំការងារដែលអ្នកបានធ្វើ។
- កិច្ចតែងការបង្រៀន សកម្មភាពបង្រៀន និងសម្ភារៈដែលអ្នកបានរៀបចំ។
- បញ្ហាប្រឈមដែលអ្នកបានជួបប្រទះ និងរបៀបដែលអ្នកបានពុះពារជម្នះ។
- លទ្ធផលនៃសកម្មភាព៖ សម្រាប់សិស្ស សហគមន៍ ធាតុផ្សំបេតិកភណ្ឌរស់ និងខ្លួនអ្នកផ្ទាល់។

តើអ្នកអាចកត់ត្រាបទពិសោធន៍របស់អ្នកដោយរបៀបណា ?

- រក្សាទិន្នន័យប្រវត្តិ៖ សរសេរអ្វីដែលដំណើរការបានល្អប្រសើរ និងគំនិតថ្មីៗដើម្បីសាកល្បង
- ធ្វើបញ្ជីសម្រាប់ទំនាក់ទំនង និងសម្ភារៈប្រើប្រាស់នៅពេលរៀបចំ និងពេលបង្រៀន
- ប្រមូលមតិកែលម្អពីសិស្ស សហការី និងសហគមន៍របស់អ្នក
- កត់ត្រាសកម្មភាពរបស់អ្នកជាមួយរូបថត និងរូបភាពវីដេអូ
- ចូលរួមជាមួយសិស្សរបស់អ្នកក្នុងដំណើរការចងក្រងឯកសារ។ បន្ថែមពីលើតម្លៃគុណសិទ្ធិនៃដំណើរការកត់ត្រាជាឯកសារ សម្ភារៈទាំងនេះនឹងធ្វើឱ្យមេរៀននាពេលអនាគតមានភាពរស់រវើកឡើងវិញនិងផ្តល់នូវការបង្ហាញពីអត្ថន័យនៃបទពិសោធន៍របស់អ្នកសម្រាប់អ្នកដទៃ។



គោលការណ៍ណែនាំសម្រាប់ការសរសេរអំពីកិច្ចតែងការបង្រៀន បេតិកភណ្ឌវប្បធម៌អរូបី (ប៉ាឡូ)

សៀវភៅនេះដែលរៀបចំដោយក្រសួងអប់រំប៉ាឡូ លើកទឹកចិត្តគ្រូបង្រៀនឱ្យសរសេរពីចំណាប់អារម្មណ៍របស់ពួកគេ បន្ទាប់ពីមេរៀននីមួយៗត្រូវបានបញ្ចប់រួមទាំងអ្វីដែលបានធ្វើ អ្វីមិនបានធ្វើ របៀបដែលពួកគេគ្រោងនឹងបន្ត និងអ្វីដែលពួកគេប្រហែលជាត្រូវបង្រៀនឡើងវិញជាដើម។ កំណត់ចំណាំទាំងនេះណែនាំគ្រូបង្រៀនឱ្យកែលម្អកិច្ចតែងការបង្រៀនរបស់ខ្លួន។ សូមមើល៖ [CLICK](#)

ចែករំលែកបទពិសោធន៍របស់អ្នកជាមួយអ្នកដទៃ

បទពិសោធន៍របស់អ្នកមានតម្លៃណាស់ ពីព្រោះវាអាចផ្តល់ឱ្យសហការីរបស់អ្នកនូវការបំផុសគំនិត គំនិតជាក់ស្តែង និងគំរូសម្រាប់មេរៀនផ្ទាល់ខ្លួន។ ជាពិសេសកិច្ចតែងការបង្រៀន និងសម្ភារៈសិក្សារបស់អ្នកគឺជាប្រភពដ៏មានប្រយោជន៍សម្រាប់គ្រូផ្សេងទៀត។ ភាពជោគជ័យរបស់អ្នកនឹងជំរុញ និងលើកទឹកចិត្តអ្នកដទៃ។ ពួកគេអាចរៀនពីការលំបាកដែលអ្នកបានជួបប្រទះ។ ម៉្យាងវិញទៀតពួកគេអាចនឹងធ្វើនូវមតិកែលម្អ ដែលមានប្រយោជន៍មួយចំនួនដល់អ្នកដើម្បីកែលម្អមេរៀនដែលមានស្រាប់របស់អ្នក ឬជំរុញអ្នកឱ្យបង្កើតមេរៀនថ្មីៗ។

មានវិធីជាច្រើនដែលអ្នកអាចចែករំលែកកិច្ចតែងការបង្រៀន និងសម្ភារៈសិក្សារបស់អ្នក ចាប់ពីឯកសារសាមញ្ញៗដែលរក្សាទុកក្នុងបណ្ណាល័យសាលាទៅជាព្រឹត្តិបត្រព័ត៌មាន និងកន្លែងរក្សាទុកតាមប្រព័ន្ធអ៊ីនធឺណិតដែលគ្រប់គ្រងដោយសាលា ឬដោយក្រសួងអប់រំ។ កិច្ចតែងការបង្រៀនរបស់អ្នកអាចរក្សាទុកនៅក្នុងបណ្តុំនៃធនធាននៅក្នុងសាលារបស់អ្នក ដែលគ្រូផ្សេងទៀតអាចចូលប្រើប្រាស់បាន ហើយពួកគេអាចផ្លាស់ប្តូរតាមបំណងបាន ដើម្បីបង្កើតសកម្មភាពផ្ទាល់ខ្លួនរបស់ពួកគេ។ ហើយអ្នកក៏អាចផ្លាស់ប្តូរព័ត៌មានតាមរយៈវេទិកាពិភាក្សា និងអំឡុងពេលរៀបចំព្រឹត្តិការណ៍ និងសន្និសីទជាដើម។

អ្នកអាចចែករំលែកបទពិសោធន៍របស់អ្នកជាមួយគ្រូ និងសិស្សផ្សេងទៀតនៅក្នុងសាលារបស់អ្នក ជាមួយសាលាផ្សេងទៀតនៅក្នុងតំបន់ និងប្រទេសរបស់អ្នក

— || —
បទពិសោធន៍របស់អ្នកមានតម្លៃណាស់ ពីព្រោះវាអាចផ្តល់ឱ្យសហការីរបស់អ្នកនូវការបំផុសគំនិត គំនិតជាក់ស្តែង និងគំរូសម្រាប់មេរៀនផ្ទាល់ខ្លួន
— || —





និងជាមួយសាលានានានៅក្រៅប្រទេសរួមទាំងតាមរយៈបណ្តាញសាលាដែលពាក់ព័ន្ធរបស់អង្គការយូណេស្កូ (ASPnet)។

អ្នកក៏អាចបង្ហាញពីបទពិសោធន៍របស់អ្នកនៅលើ UNESCO Clearinghouse ស្តីពីបេតិកភណ្ឌរស់ និងការអប់រំបានដែរ តាមរយៈ៖ [CLICK](#)

ចែករំលែកកិច្ចតែងការបង្រៀនលើកម្មវិធីរបស់ក្រសួង (ប្រទេសវៀតណាម)

នៅពេលបញ្ចប់គម្រោងសាកល្បងនៅប្រទេសវៀតណាម កិច្ចតែងការបង្រៀនត្រូវបានដាក់ចូលក្នុងគេហទំព័ររបស់ក្រសួងអប់រំ។ កម្មវិធីនេះគឺជាធនធានដ៏ល្អសម្រាប់គ្រូបង្រៀន។ គ្រូខ្លះក៏ថតមេរៀនរបស់ខ្លួនជាវីដេអូ ហើយបង្ហាញវីដេអូនេះនៅលើប្រព័ន្ធ YouTube។ វីដេអូនេះ គ្រូផ្សេងទៀតមិនត្រឹមតែអាចចូលប្រើកិច្ចតែងការបង្រៀនតាមរយៈគេហទំព័រក្រសួងប៉ុណ្ណោះទេ ប៉ុន្តែថែមទាំងមើលឧទាហរណ៍ជាក់ស្តែងនៃថ្នាក់រៀនតាមអនឡាញផងដែរ។ មេរៀនគំរូទាំងនេះមានអក្សររត់ពីក្រោមជាកាសាអង់គ្លេស ដូច្នេះវាអាចជំរុញទឹកចិត្តដល់គ្រូបង្រៀននៅក្រៅប្រទេសវៀតណាមផងដែរ។

ការចងក្រងឯកសារសម្រាប់អភិរក្សបេតិកភណ្ឌរស់

ក្នុងអំឡុងពេលនៃការរៀបចំ និងការបង្រៀនមេរៀនរបស់អ្នក អ្នកប្រហែលជាបាន៖

- ចងក្រងព័ត៌មានអំពីបេតិកភណ្ឌរស់។
- ភ្ជាប់ជាមួយមនុស្សដែលអនុវត្តបេតិកភណ្ឌរស់។
- លើកទឹកចិត្តសិស្សឱ្យធ្វើការពិចារណា និងអនុវត្ត។
- ធ្វើការវាយតម្លៃ ឬកសាងចំណេះដឹងផ្ទាល់ខ្លួនរបស់អ្នកអំពីបេតិកភណ្ឌរស់។

នេះបង្កើតបានជាធនធានដ៏សម្បូរបែប ដែលរួមចំណែកដល់ការលើកកម្ពស់ការយល់ដឹងអំពីបេតិកភណ្ឌរស់ និងចំពោះការផ្ទេរចំណេះដឹងអំពីបេតិកភណ្ឌរស់។

សូមចងចាំថា បេតិកភណ្ឌរស់បានវិវឌ្ឍឥតឈប់ឈរ ហើយថាសម្ភារៈដែលអ្នកប្រមូលបានឆ្លុះបញ្ចាំងពីការអនុវត្តវប្បធម៌នៅចំណុចជាក់លាក់ណាមួយក្នុងពេលនោះ។ ដូច្នេះវាមានសារៈសំខាន់ណាស់ក្នុងការត្រួតពិនិត្យ និងបំពេញបន្ថែមដល់ធនធានរបស់អ្នក មុនពេលអ្នកប្រើប្រាស់វាជាថ្មី។ ប៉ុន្តែបន្ទាប់ពីមួយរយៈមក ឯកសាររបស់អ្នកអាចក្លាយជាកំណត់ត្រានៃអតីតកាល និងជាប្រភពនៃព័ត៌មានដែលបង្ហាញពីការផ្លាស់ប្តូរចំពោះបេតិកភណ្ឌរស់តាមពេលវេលា។

ចែករំលែកស្នាដៃរបស់អ្នកដើម្បីពង្រឹងកិច្ចសហប្រតិបត្តិការជាមួយសហគមន៍ និងដៃគូ

ការសិក្សាបេតិកភណ្ឌវប្បធម៌អរូបី ពាក់ព័ន្ធនឹងកិច្ចសហប្រតិបត្តិការជាមួយសហគមន៍និងដៃគូផ្សេងទៀតដើម្បីស្វែងរកចំណេះដឹងរបស់ខ្លួន និងបង្កើតបទពិសោធន៍សិក្សាជីវិតរួមគ្នា។ ការចែករំលែកវប្បធម៌របស់អ្នក ក៏ដូចជាការងារសិស្ស និងលទ្ធផលសិក្សាជាមួយពួកគេក៏ជាផ្នែកសំខាន់នៃដំណើរការនេះផងដែរ។ ដោយមើលឃើញនូវអ្វីដែលអ្នក និងថ្នាក់រៀនរបស់អ្នកបានរៀបចំ សមាជិកសហគមន៍នឹងដឹងច្បាស់ថា ការរួមចំណែករបស់ពួកគេពិតជាមានតម្លៃ។ ហើយសិស្សនឹងមានមោទនភាពក្នុងការបង្ហាញពីស្នាដៃរបស់ពួកគេ។

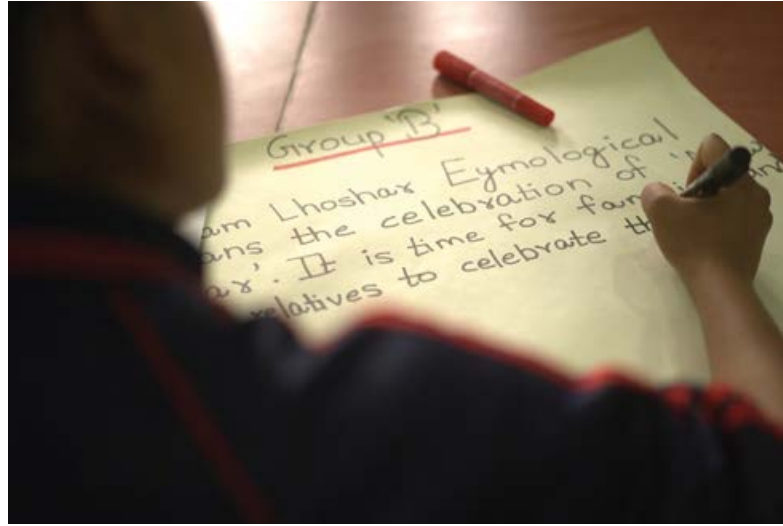

ឧទាហរណ៍ កម្មវិធី ឬការតាំងពិពណ៌ដែលរៀបចំដោយសាលា គឺជាឱកាសមួយដើម្បីភ្ជាប់ទំនាក់ទំនង និងទទួលស្គាល់ពីការរួមចំណែករបស់សហគមន៍។ ព្រឹត្តិការណ៍បែបនេះបានបង្ហាញពីតម្លៃនៃការអនុវត្តបេតិកភណ្ឌរស់ និងរួមចំណែកដល់កិច្ចការពារ។ ព្រឹត្តិការណ៍នេះក៏អបអរដល់ការសិក្សា និងការខិតខំប្រឹងប្រែងរបស់សិស្សផងដែរ។ ព្រឹត្តិការណ៍បែបនេះក៏អាចជាឱកាសសម្រាប់សមាជិកសហគមន៍ក្នុងការបង្ហាញពីស្នាដៃរបស់ពួកគេផងដែរ។

ចែករំលែកជាមួយអ្នកណា និងចែករំលែកដោយរបៀបណា៖

- ចែករំលែកជាមួយសហការីនៅសាលារបស់អ្នក។
- ចែករំលែកជាមួយសាលាផ្សេងទៀត។
- ចែករំលែកជាមួយដៃគូក្នុងសហគមន៍មូលដ្ឋាន និងក្រៅពីនេះ។
- ចែករំលែកបទពិសោធន៍តាមរយៈការធ្វើបទបង្ហាញ។
- ចែករំលែកកិច្ចតែងការបង្រៀន និងសម្ភារៈឧបទេសតាមបណ្តាញសង្គមកន្លែងរក្សាទុកតាមប្រព័ន្ធអ៊ីនធឺណិត និងបណ្តាញយសាលា។
- ចែករំលែកកិច្ចការរបស់សិស្ស និងការរួមចំណែករបស់សហគមន៍តាមរយៈការតាំងពិពណ៌
- ចែករំលែកតាមរយៈបណ្តាញជាតិ និងអន្តរជាតិ។



កំណត់ចំណាំស្តីពីការចែករំលែកឯកសារសោតទស្សន៍

អ្នកត្រូវមានការយល់ព្រមជាលាយលក្ខណ៍អក្សរពីសិស្ស សមាជិកសហគមន៍ ឬអ្នកផ្សេងទៀត នៅពេលអ្នកថតរូប និងចែករំលែករូបថត ឬរូបភាពរឺដេអូដែលបង្ហាញពីពួកគេ។
ចំពោះសិស្សដែលមានអាយុក្រោម១៨ ឆ្នាំ អ្នកនឹងត្រូវការការយល់ព្រមជាលាយលក្ខណ៍អក្សរពីឪពុកម្តាយរបស់ពួកគេជាមុន។ សូមពិនិត្យមើលគោលការណ៍សាលាលើបញ្ហានេះ ដើម្បីធានាថាអ្នកអនុវត្តបានត្រឹមត្រូវ។



ចំណុចត្រួតពិនិត្យ

នៅចុងបញ្ចប់នៃជំហាននេះ អ្នកប្រហែលជាបាន៖

- ✔ ចងក្រងឯកសារ និងពិចារណាពីដំណើរការតាក់តែងមេរៀន និងសកម្មភាព ដែលអាចណែនាំសកម្មភាពសាលានាពេលអនាគត ដែលភ្ជាប់ជាមួយបេតិកភណ្ឌរស់ ដោយអ្នកនិងគ្រូបង្រៀនដទៃទៀត។
- ✔ កំណត់ពីបណ្តាញដើម្បីចែករំលែកបទពិសោធន៍នេះ។



៤.៦. ជំហានទី ៦ - វាយតម្លៃលទ្ធផល

បន្ទាប់ពីបានបញ្ចប់មេរៀន វាជាការសំខាន់ក្នុងការវាយតម្លៃលទ្ធផល ដើម្បីវាស់វែងអត្ថប្រយោជន៍សម្រាប់សិស្សគ្រូ និងសាលា។ ការវាយតម្លៃនេះអាចធ្វើឡើងនៅចុងបញ្ចប់នៃសកម្មភាព ឬអំឡុងពេលដំណើរការបង្រៀន និងការរៀន។ វាអាចអនុវត្តបានដោយខ្លួនឯង ឬដោយមានជំនួយពីសិស្ស និងសហការីរបស់អ្នក ឧទាហរណ៍ ដោយទទួលបានមតិកែលម្អពីគ្រូផ្សេងទៀតលើមេរៀនជាដើម។

គោលបំណងគឺដើម្បីវាយតម្លៃលើកម្រិត៖

- គោលដៅសិក្សាដែលត្រូវសម្រេចបាន។ នេះអាចរួមបញ្ចូលការវាយតម្លៃលទ្ធផលនៃការសិក្សារបស់សិស្សជាដើម។ សិស្សក៏អាចវាយតម្លៃខ្លួនឯង ឬមិត្តភក្តិរបស់ពួកគេផងដែរ។
- មេរៀនគឺទាក់ទងនឹងមុខវិជ្ជា និងកម្មវិធីសិក្សា។
- មេរៀននាំមកនូវអត្ថប្រយោជន៍ដល់អ្នកចូលរួមទាំងអស់ (រួមទាំងអ្នកជំនាញពីខាងក្រៅ)។
- សកម្មភាពមានឥទ្ធិពលវិជ្ជមានលើបេតិកភណ្ឌរស់។
- សកម្មភាពបានរួមចំណែកដល់ការជំរុញភាពជាពលរដ្ឋសកល និងគោលដៅផ្សេងទៀត ដូចជា ESD, SEL និង MTBE។

ការវាយតម្លៃលទ្ធផលនៃការសិក្សារបស់សិស្ស

សំណួរដែលត្រូវសួរគឺ៖ តើសិស្សបានឈានដល់គោលដៅសិក្សាហើយឬនៅ ?

មេរៀនដែលមានខ្លឹមសារអំពីបេតិកភណ្ឌវប្បធម៌អរូបី រួមចំណែកដល់ការលើកកម្ពស់ការយល់ដឹង និងការអភិរក្សបេតិកភណ្ឌរស់។ អ្នកប្រហែលជាបានកំណត់គោលដៅសិក្សាដែលទាក់ទងនឹងការយល់ដឹងនេះ។ ការវាយតម្លៃមេរៀនដែលភ្ជាប់ទៅនឹងបេតិកភណ្ឌរស់អាចអនុវត្តតាមទម្រង់ដូចគ្នានេះ និងវិធីសាស្ត្រវាយតម្លៃសង្ខេប ដែលត្រូវបានប្រើសម្រាប់មេរៀនផ្សេងទៀតនៅក្នុងបរិបទសិក្សារបស់អ្នក ហើយដែលសមស្របសម្រាប់តម្រូវការកម្មវិធីសិក្សា។

សំណួរដែលអ្នកអាចសួរដើម្បីវាយតម្លៃការសិក្សាអំពីបេតិកភណ្ឌរស់ រួមមាន ដូចខាងក្រោម៖

- តើសិស្សបានយល់ពីព័ត៌មានដែលបង្ហាញអំពីបេតិកភណ្ឌវប្បធម៌អរូបី ក្នុងអំឡុងពេលធ្វើសកម្មភាពដែរឬទេ ?
- តាមរយៈសកម្មភាពនេះ តើសិស្សបានយល់ដឹងកាន់តែច្រើនអំពីបេតិកភណ្ឌរស់នេះ ឬអំពីបេតិកភណ្ឌវប្បធម៌អរូបីជាទូទៅដែរឬទេ ហើយហេតុអ្វីត្រូវអភិរក្ស ?
- តើវិធីដែលបេតិកភណ្ឌវប្បធម៌អរូបីត្រូវបានបង្ហាញ និងប្រើប្រាស់ក្នុងអំឡុងពេលសកម្មភាពសាលាគោរពតម្លៃសហគមន៍ និងឆ្លុះបញ្ចាំងពីសារៈសំខាន់នៃការអនុវត្តដែរឬទេ ?
- តើសកម្មភាពនេះ បានជំរុញសិស្សឱ្យអនុវត្ត និងចូលរួមក្នុងការផ្ទេរធាតុផ្សំបេតិកភណ្ឌរស់នេះដែរឬទេ ?

អ្នកអាចសុំឱ្យសិស្សវាយតម្លៃកិច្ចការរបស់ពួកគេ ផ្ទាល់ខ្លួន ឬវាយតម្លៃកិច្ចការមិត្តភក្តិរបស់ពួកគេ ឬអ្នកអាចវាយតម្លៃលទ្ធផលនៃការសិក្សាដោយខ្លួនឯងបាន។ មានឧបករណ៍ជាច្រើនដែលអាចជួយអ្នកក្នុងការវាយតម្លៃការយល់ដឹងរបស់សិស្សអំពីបេតិកភណ្ឌរស់បាន។



គម្រោងនៃការដាក់បញ្ចូលបេតិកភណ្ឌវប្បធម៌អរូបីទៅក្នុងការអប់រំគឺមានសារៈសំខាន់ និងផ្តល់ផលិតភាពសម្រាប់ការអប់រំរបស់សិស្ស ក៏ដូចជាសម្រាប់ការលូតលាស់ផ្ទាល់ខ្លួនរបស់ខ្ញុំក្នុងនាមជាគ្រូបង្រៀនផងដែរ។

– Dilbar Aitakhunova សាលា - កន្លែងកាយសម្ព័ន្ធនៅសាលាលេខ ១៥៣ ដាក់ឈ្មោះតាម Abdulla Rozybakiev កាហ្សាក់ស្ថាន

សិស្សបានចូលរួមយ៉ាងពេញលេញនៅគ្រប់វគ្គសិក្សា ដែលជួយពួកគេឱ្យយល់អំពី Gajatra ។ នេះជាវិធីរៀនដោយការអនុវត្ត។ សូម្បីតែសិស្សមកពីថ្នាក់ផ្សេងក៏ស្នើសុំឱ្យអនុវត្តវគ្គនេះនៅក្នុងថ្នាក់រៀនរបស់ពួកគេផងដែរ។ សូម្បីជាគ្រូបង្រៀន យើងក៏អាចរៀនអំពីបេតិកភណ្ឌវប្បធម៌អរូបី និងរបៀបដាក់បញ្ចូលនៅក្នុងមុខវិជ្ជាសិក្សា និងមេរៀនរបស់យើងបានដែរ។ ដូច្នេះ វាពិតជាបានជួយ ទាំងសិស្ស និងគ្រូ។

– Pabitra Shakya គ្រូបង្រៀន អនុវិទ្យាល័យ Janasewa ប្រទេសនេប៉ាល់

ឈ្មោះ: _____ កាលបរិច្ឆេទ: _____

ទម្រង់ KNOW-WANT-LEARN (KWL)

K អ្វីដែលខ្ញុំ បានដឹង អំពី ICH នេះ:

W អ្វីដែលខ្ញុំ ចង់ដឹង អំពី ICH នេះ:

L អ្វីដែលខ្ញុំ បានរៀន អំពី ICH នេះ:

ឈ្មោះ: _____ កាលបរិច្ឆេទ: _____

៣-២-១ ទម្រង់ផ្ទេរចំណេះដឹង

3 ចំណុចថ្មីដែលខ្ញុំបានរៀន អំពី ICH នេះ:

2 ហេតុអ្វីបានជាវាសំខាន់សម្រាប់សហគមន៍របស់ខ្ញុំ និងរូបខ្ញុំ

1 វិធីក្នុងការអភិរក្ស ការអនុវត្ត ICH នេះ:

ការវាយតម្លៃអំពីដំណើរការ៖ ពិចារណាលើការបង្រៀនជាមួយបេតិកភណ្ឌរស់

ការលើកកម្ពស់គុណភាពនៃការអប់រំគឺជាដំណើរការមួយ ហើយទាមទារការវិនិយោគទាក់ទងពេលវេលា និងធនធាន។ ខាងក្រោមនេះគឺជាសំណួរមួយចំនួនដែលអ្នកអាចសួរខ្លួនឯង សហការី ឬសិស្សរបស់អ្នកដើម្បីវាយតម្លៃអត្ថប្រយោជន៍នៃការវិនិយោគនេះ (ឧ. ផលប៉ះពាល់នៃដំណើរការនេះ)៖



- តើការបញ្ចូលបេតិកភណ្ឌវប្បធម៌អរូបីបន្ថែមតម្លៃទៅលើមេរៀនរបស់អ្នកទេ ?
- តើការប្រើប្រាស់បេតិកភណ្ឌវប្បធម៌អរូបីធ្វើឱ្យមេរៀន ឬសកម្មភាពកាន់តែមានការចូលរួម កាន់តែគួរឱ្យចាប់អារម្មណ៍ កាន់តែមានន័យ និង/ឬអាចចូលប្រើបានកាន់តែច្រើនឡើងសម្រាប់សិស្សដែរឬទេ ?
- តើវាបង្កើតការផ្លាស់ប្តូរកាន់តែច្រើន និង/ឬទំនាក់ទំនងកាន់តែបើកទូលាយរវាងសិស្ស និងគ្រូដែរឬទេ ?
- តើវាពង្រឹង ឬបង្កើនទំនាក់ទំនងវិជ្ជមាន និងការផ្លាស់ប្តូររវាងសិស្សដែរឬទេ ?
- តើសិស្សបានចូលរួមយ៉ាងសកម្មក្នុងមេរៀនដែរឬទេ ?
- តើខ្លឹមសារមេរៀននៃបេតិកភណ្ឌរស់ និងវិធីសាស្ត្រសិក្សាប្រកបដោយនវានុវត្តន៍បង្កើតឱកាសសម្រាប់អ្នកសិក្សាប្រភេទផ្សេងៗគ្នាដើម្បីចូលរួម និងបញ្ចេញមតិដោយខ្លួនឯងដែរឬទេ ?

អ្នកក៏ប្រហែលជាចង់សាកសួរជាមួយសាលារបស់អ្នក និងមនុស្សមកពីសហគមន៍ ហើយវាយតម្លៃផលប៉ះពាល់នៃសកម្មភាពសិក្សា ដោយប្រើសំណួរដូចខាងក្រោម៖

- តើបេតិកភណ្ឌរស់ត្រូវបានបង្ហាញនិងប្រើប្រាស់បានត្រឹមត្រូវ និងដោយការគោរពក្នុងអំឡុងពេលធ្វើសកម្មភាពដែរឬទេ ?
- តើមេរៀនណាខ្លះដែលបានរៀន និងទទួលបានជោគជ័យដែរឬទេ ?
- តើមានបញ្ហាប្រឈមដែរឬទេ ហើយតើយើងអាចជម្នះវាបានដោយរបៀបណា ?
- តើយើងអាចពង្រឹងកិច្ចសហការរវាងសាលា និងសហគមន៍ និងអ្នកអនុវត្តដោយរបៀបណា ?
- តើសាលាអាចគាំទ្រដំណើរការសិក្សានេះនៅពេលអនាគតយ៉ាងដូចម្តេច និង/ឬតើត្រូវមានវិធានការអ្វីខ្លះ ដើម្បីលើកកម្ពស់ការបញ្ចូលបេតិកភណ្ឌរស់ទៅក្នុងមេរៀនដែរឬទេ ?



នៅក្នុងក្រុមសិក្សាមេរៀន ក្រុមគ្រូបង្រៀនអាចធ្វើការរួមគ្នាដើម្បីរៀបចំផែនការ បង្រៀន អង្កេត កែលម្អ និងពិនិត្យមេរៀន ដើម្បីបង្កើនការសិក្សារបស់សិស្សនៅក្នុងថ្នាក់។

គេហទំព័រអំពីការសិក្សាមេរៀន ដូចជាគេហទំព័រដែលមានលើកឡើងខាងក្រោមអាចផ្តល់ការណែនាំសម្រាប់គ្រូបង្រៀនដើម្បីស្វែងយល់ និងអនុវត្ត៖

- សហព័ន្ធគ្រូបបង្រៀនអាមេរិក ឆ្នាំ២០០៤ តើការសិក្សាមេរៀនជាអ្វី? [CLICK](#)
- វិទ្យាស្ថានអូស្ត្រាលីសម្រាប់ការបង្រៀននិងភាពជាអ្នកដឹកនាំសាលា (AITSL) “របៀប” ណែនាំអំពីការសិក្សាមេរៀន [CLICK](#)
- ការសិក្សាមេរៀនចក្រភពអង់គ្លេស។ ការសិក្សាមេរៀន៖ សៀវភៅណែនាំ (ក៏មានជាភាសាអាល្លឺម៉ង់ និងភាសាផ្សេងទៀតផងដែរ) [CLICK](#)

ចំណុចត្រួតពិនិត្យ
នៅចុងបញ្ចប់នៃជំហាននេះ អ្នកប្រហែលជាបាន៖

- ☑ កំណត់វិធីសាស្ត្រវាយតម្លៃ និងបានធ្វើការវាយតម្លៃថា តើគោលដៅសិក្សាសម្រេចបានឬនៅ។
- ☑ កំណត់វិធីសាស្ត្រវាយតម្លៃ និងបានធ្វើការវាយតម្លៃថា តើសកម្មភាពនេះមានផលជះជាវិជ្ជមានលើបេតិកភណ្ឌរស់ និងការអភិរក្សដែរឬទេ។
- ☑ ពិចារណាលើចំណុចខ្លាំងនៃវិធីសាស្ត្រនេះ និងវិធីដើម្បីកែលម្អបន្ថែមទៀត។



បន្ទាប់មក សូមអនុវត្តវាម្តងទៀត!

កម្មវិធីសិក្សារបស់អ្នកគឺទូលំទូលាយណាស់ ហើយបេតិកភណ្ឌរស់គឺសម្បូរបែបខ្លាំងណាស់។ មានលទ្ធភាពជាច្រើនសម្រាប់ការស្វែងរកការភ្ជាប់ទំនាក់ទំនងរវាងបេតិកភណ្ឌវប្បធម៌អរូបីនិងសកម្មភាពនៅសាលារបស់អ្នក។

វាទាមទារភាពក្លាហាននិងពេលវេលាច្រើនដើម្បីសាកល្បងវិធីសាស្ត្របង្រៀន និងការសិក្សាបែបថ្មី និងរៀបចំមេរៀនដំបូង។ ទោះជាយ៉ាងណា ជាធម្មតាការព្យាយាមជាបន្តបន្ទាប់ គឺកាន់តែមានភាពងាយស្រួល។

ពេលក្រោយ អ្នកអាច៖

- ស្វែងយល់ពីបេតិកភណ្ឌវប្បធម៌អរូបីផ្សេងទៀត។
- ចាប់ផ្តើមជាមួយគ្រូផ្សេងៗសម្រាប់ការសហការអន្តរកម្មសិក្សាថ្មី។
- សាកល្បងវិធីសាស្ត្រ និងមធ្យោបាយផ្សេងៗ។
- ស្នើគម្រោងថ្មី ឬសកម្មភាពនានាក្រៅកម្មវិធីសិក្សា។



កុំខ្លាចក្នុងការបើកចិត្តទូលាយទទួលយកអ្វីដែលថ្មី។

- Aizharkyn Kozhombardieva
គ្រូបង្រៀនសាកល្បង កៀហ្ស៊ីស្តាន



សិស្សរបស់អ្នកក៏ប្រហែលជា

មានគំនិតខ្លះៗផងដែរ។

ដូច្នេះ ត្រូវមានគំនិតច្នៃប្រឌិតហើយ

អនុវត្តវាម្តងទៀត!

៧០៦

សំខាន់ៗ

- វិធីសាស្ត្រដែលបានលើកឡើងរៀបរាប់នៅទីនេះ ណែនាំអ្នកក្នុងការរៀបចំកិច្ចតែងការបង្រៀន និងសកម្មភាពដែលភ្ជាប់ទៅនឹងបេតិកភណ្ឌរស់។ ជំហានទាំងប្រាំមួយអនុវត្តតាមវឌ្ឍនកម្មដែលសមហេតុសមផល ប៉ុន្តែអាចផ្លាស់ប្តូរតាមតម្រូវការរបស់អ្នក។
- ចូលរួមជាមួយសិស្សរបស់អ្នក និងសហការជាមួយដៃគូមកពីសាលា និងសហគមន៍មូលដ្ឋាន ដើម្បីសម្រាលបន្ទុកការងាររបស់អ្នក និងពង្រឹងដំណើរការនេះ។
- រៀបចំសកម្មភាពដើម្បីផ្តល់ការអប់រំប្រកបដោយគុណភាព និង ដើម្បីបង្កើនការយល់ដឹង និងចំណេះដឹងអំពីបេតិកភណ្ឌវប្បធម៌អរូបី។
- ការបង្រៀនជាមួយបេតិកភណ្ឌរស់ត្រូវការការចំណាយពេលវេលាខ្លះៗ ត្រូវពិចារណាលើតម្លៃបន្ថែមរបស់វា។





ការបញ្ចូលបេតិកភណ្ណរស់
ទៅក្នុងការសិក្សានៅអាស៊ីប៉ាស៊ីហ្វិក
សៀវភៅណែនាំ

កូនសៀវភៅ

5

តួនាទីរបស់មាតាបិតា
និង
សមាជិកសហគមន៍

សៀវភៅនេះ

មានបំណងជួយគាំទ្រគ្រូបង្រៀន អ្នកគ្រប់គ្រងក្នុងវិស័យអប់រំ និងសហគមន៍ ក្នុងការដាក់បញ្ចូលបេតិកភណ្ឌក្នុងស្រុក ទៅក្នុងសកម្មភាពសិក្សា ឲ្យកាន់តែមានភាពប្រទាក់ក្រឡា គ្នា និងមានការចូលរួមកាន់តែច្រើនពីសំណាក់សិស្សានុសិស្ស និងការពារបេតិកភណ្ឌវប្បធម៌។

សៀវភៅនេះ មានកូនសៀវភៅចំនួនប្រាំបួន៖

- 1 តើបេតិកភណ្ឌរស់ជាអ្វី?
- 2 ហេតុអ្វីត្រូវបង្រៀនជាមួយបេតិកភណ្ឌរស់?
- 3 ការរៀបចំឱ្យត្រូវគ្នាជាមួយអាទិភាពអប់រំ
- 4 វិធីសាស្ត្រប្រាំមួយជំហានសម្រាប់ជាមគ្គុទេសក៍ដល់គ្រូបង្រៀន
- 5 តួនាទីរបស់ឪពុកម្តាយ អាណាព្យាបាល និងសមាជិកសហគមន៍
- 6 តួនាទីរបស់ថ្នាក់គ្រប់គ្រងសាលា
- 7 តួនាទីរបស់អ្នករៀបចំគោលនយោបាយ
- 8 ឯកសារ និងធនធាន
- 9 សាច់រឿងរបស់គ្រូបង្រៀន

កូនសៀវភៅ
5

តួនាទីរបស់មាតាបិតា និងសមាជិកសហគមន៍

សៀវភៅណែនាំនេះផ្តល់នូវការណែនាំអំពីរបៀបដែលមាតាបិតា និងសមាជិកសហគមន៍អាចធ្វើការជាមួយសាលា គ្រូបង្រៀន និងកូនៗរបស់ពួកគាត់ផ្ទាល់ ដើម្បីគាំទ្រដល់ការបញ្ចូលបេតិកភណ្ឌរស់ទៅក្នុងការអប់រំ។

សាលាអាចបង្រៀនអំពី បេតិកភណ្ឌវប្បធម៌អរូបី (ICH) និង ជាមួយ បេតិកភណ្ឌវប្បធម៌អរូបី។ ការបញ្ចូល បេតិកភណ្ឌវប្បធម៌អរូបី (ត្រូវបានគេស្គាល់ថាជាបេតិកភណ្ឌរស់) នៅតាមសាលា ធ្វើឱ្យការសិក្សារបស់សិស្ស កាន់តែភ្ជាប់ជាមួយនឹងវប្បធម៌ និងបរិបទក្នុងតំបន់ដីវិសេសរបស់ពួកគេ ជួយឱ្យពួកគេមានចំណាប់អារម្មណ៍លើ បេតិកភណ្ឌរបស់ខ្លួន និងកែលម្អលទ្ធផលនៃការសិក្សារបស់ពួកគេ។ ដើម្បីស្វែងយល់បន្ថែមអំពីបេតិកភណ្ឌរស់ និង របៀបដែលការបញ្ចូលវានៅតាមសាលា អាចជួយអភិរក្សបេតិកភណ្ឌរបស់សហគមន៍ និងលើកកម្ពស់គុណភាព នៃការអប់រំ សូមមើលសៀវភៅណែនាំទី ១ និងសៀវភៅណែនាំទី ២ នៃសៀវភៅនេះ។



សម្រាប់ទិដ្ឋភាពទូទៅ

ទាក់ទងគោលគំនិតនៃការបញ្ចូលបេតិកភណ្ឌរស់ទៅក្នុងការអប់រំក្នុងប្រព័ន្ធសូមទស្សនាស៊ីរី គំនូរដើរចលនាតាមរយៈ [CLICK](#)



ស៊ីរីគំនូរដើរចលនាត្រូវបានបង្កើតឡើងសម្រាប់គ្រូបង្រៀន មាតាបិតា និងសមាជិកសហគមន៍ អ្នកគ្រប់គ្រងការអប់រំ និងសិស្សានុសិស្ស។

របៀបដែលអ្នកអាចសហការជាមួយសាលា និងគ្រូ

ក្នុងនាមជាសមាជិកសហគមន៍ អ្នកដឹងថា អ្វីជាបេតិកភណ្ឌរស់របស់អ្នក និងហេតុអ្វីបានជាវាសំខាន់។ តាមរយៈការចែករំលែកចំណេះដឹង និងព័ត៌មាននេះ អ្នកនិងសមាជិកសហគមន៍ផ្សេងទៀតអាចចូលរួមចំណែកយ៉ាងធំធេងក្នុងការអភិរក្ស និងការផ្ទេរបេតិកភណ្ឌរស់របស់អ្នកទៅមនុស្សជំនាន់ក្រោយ។

វិធីមួយចំនួនដែលអ្នកអាចជួយដល់សាលានិងគ្រូបង្រៀនក្នុងការបញ្ចូលបេតិកភណ្ឌរស់ទៅក្នុងការអប់រំ រួមមាន៖

- ចែករំលែកព័ត៌មាន
- ចែករំលែកឯកសារ និងវត្ថុដែលមានស្រាប់
- រៀបចំ ឬចាត់ចែងដំណើរការម្សាន្តរបស់សិស្ស
- សហការជាមួយគ្រូដើម្បីរៀបចំមេរៀន
- មកបង្រៀនមួយថ្ងៃ
- ដាក់ស្នើគម្រោង
- ណែនាំអ្នកជំនាញ និងអង្គការនានា

— || —
គ្រប់ស្ថានភាពទាំងអស់ គ្រូបង្រៀន និងសមាជិកសហគមន៍នឹងមានអារម្មណ៍ថាមានភាពងាយស្រួលក្នុងការសហការគ្នាទៅវិញទៅមក។ ការផ្លាស់ប្តូរត្រូវមានការគោរពចំពោះមនុស្សទាំងអស់ដែលពាក់ព័ន្ធនិងការអនុវត្តបេតិកភណ្ឌវប្បធម៌អរូបី។

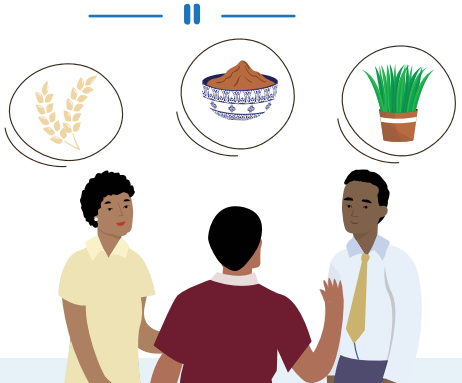

ចែករំលែកព័ត៌មាន

គ្រូបង្រៀនមិនមែនសុទ្ធតែជាអ្នកជំនាញខាងបេតិកភណ្ឌក្នុងស្រុកនោះទេ។ អ្នកអាចជួបជាមួយគ្រូនានា និងពន្យល់ថា តើបេតិកភណ្ឌនេះជាអ្វី ហើយហេតុអ្វីបានជាវាមានសារៈសំខាន់សម្រាប់សហគមន៍ និងចំពោះរូបអ្នក។ ជាពិសេស អ្នកអាចចែករំលែកព័ត៌មានលម្អិតអំពីបេតិកភណ្ឌវប្បធម៌របស់អ្នកជាមួយគ្រូបង្រៀន សាលានិងសិស្ស។ ប្រសិនបើគ្រូមានព័ត៌មានបែបនេះ និងអំពី ICH ដែលសិស្សបានដឹងច្បាស់ ពួកគេនឹងអាចបង្កើតមេរៀនគួរឱ្យចាប់អារម្មណ៍និងធានាបាននូវលទ្ធផលសិក្សាកាន់តែប្រសើរសម្រាប់សិស្ស។



ចែករំលែកឯកសារ និងវត្ថុដែលមានស្រាប់

អ្នកអាចចែករំលែកសៀវភៅ រូបថត ខ្សែអាត់សំឡេង និងវត្ថុវប្បធម៌ជាមួយគ្រូ និងសិស្ស។ វត្ថុទាំងនេះអាចប្រើដើម្បីធ្វើឱ្យមេរៀន និងសកម្មភាពកាន់តែមានការចាប់អារម្មណ៍។ វត្ថុទាំងនេះក៏អាចដាក់តាំងបង្ហាញ ឬប្រើនៅថ្ងៃពិសេស ឬព្រឹត្តិការណ៍នានានៅសាលាផងដែរ។

រៀបចំ ឬចាត់ចែងដំណើរកម្សាន្តរបស់សិស្ស

ការបន្តដំណើរកម្សាន្ត ឬការធ្វើដំណើរនានារបស់សាលាជាញឹកញាប់ ជាសកម្មភាពដ៏គួរឱ្យទាក់ទាញសម្រាប់សិស្ស។ ក្នុងដំណើរកម្សាន្តបែបនេះ ពួកគេអាចទទួលបានបទពិសោធន៍ពីការអនុវត្តវប្បធម៌ ឬស្វែងរកចំណេះដឹងថ្មីៗនៅក្នុងបរិបទការសិក្សាដូច្នោះហើយធ្វើឱ្យការរៀន និងការចងចាំបានកាន់តែប្រសើរជាងមុន។

អ្នកអាចគាំទ្រដំណើរកម្សាន្តបែបនេះ ដោយការអញ្ជើញសិស្សានុសិស្ស ទៅកន្លែងអនុវត្តផ្ទាល់ (ឧ. វត្តអារាម រោងជាង មហោស្រព ។ល។) ឬអញ្ជើញសិស្សឱ្យចូលរួមក្នុងព្រឹត្តិការណ៍វប្បធម៌ជាដើម។ នៅពេលដែលមានឱកាសបែបនេះសម្រាប់សិស្សានុសិស្សចូលរួមក្នុងការអនុវត្តវប្បធម៌ ពួកគេនឹងស្វែងយល់បន្ថែមអំពីវប្បធម៌នេះ។



ដោយសារមនុស្សមួយចំនួនប្រហែលជាមិនដឹងទាំងអស់អំពីប្រពៃណីរបស់អ្នក គួរជូនដំណឹងដល់ពួកគាត់អំពីបំរាម ការរឹតបន្តឹង ច្បាប់ ទំនៀមទម្លាប់ ក៏ដូចជាអ្វីដែលគួរធ្វើ និងអ្វីដែលមិនគួរធ្វើនៅក្នុងវប្បធម៌របស់អ្នក។ នេះនឹងលើកកម្ពស់ទំនាក់ទំនងប្រកបដោយការគោរព និងទប់ស្កាត់ការប្រព្រឹត្តល្មើសដោយអចេតនាចំពោះសហគមន៍របស់អ្នក។ ប្រសិនបើអ្នកមិនសប្បាយចិត្តក្នុងការចែករំលែកព័ត៌មានអំពីការអនុវត្ត ឬទិដ្ឋភាពមួយចំនួន អ្នកមានសិទ្ធិបដិសេធសំណើសុំព័ត៌មានណាមួយបាន។





ការស្សនាពេងជាង batik (ឥណ្ឌូនេស៊ី)

Batik គឺជាបច្ចេកទេសនៃការធ្វើគោមលើវាយនភណ្ឌដោយប្រើក្រមួនក្តៅ និងថ្នាំជ្រលក់ពណ៌។ នៅទីក្រុង Pasuruan ប្រទេសឥណ្ឌូនេស៊ី វិចិត្រករ *batik* ស្វាគមន៍សិស្សានុសិស្សឱ្យចូលក្នុងរោងជាងរបស់ខ្លួនដើម្បីបង្ហាញ និងបង្រៀនពួកគេអំពីសិល្បៈរបស់ខ្លួន។ ក្នុងអំឡុងពេលដំណើរទាំងនេះ សិស្សរៀនបង្កើតក្រណាត់ *Batik* ដោយខ្លួនរបស់ពួកគេផ្ទាល់ និងរៀបចំការពិពណ៌នាលម្អិតអំពីដំណើរការផលិតក្រណាត់ *Batik*។

មេរៀនទាំងនេះផ្តល់ឱ្យសិស្សនូវបទពិសោធន៍ផ្ទាល់ និងជំរុញការផ្ទេរធាតុផ្សំបេតិកភណ្ឌវប្បធម៌ពីសិប្បករទៅសិស្ស។ ការធ្វើការងារជាមួយសិប្បករដែលមានក្តីមេត្តាក៏ជួយសិស្សឱ្យអភិវឌ្ឍចំណេះដឹងនិងស្រឡាញ់បេតិកភណ្ឌរបស់ពួកគេផងដែរ។

សហការជាមួយគ្រូដើម្បីបង្កើតមេរៀន

ប្រសិនបើអ្នកដឹងច្រើនអំពីបេតិកភណ្ឌរស់ណាមួយ ឬបើមិនដូច្នោះទេ អ្នកអនុវត្តវា វាពិតជាមានតម្លៃ ប្រសិនបើអ្នកធ្វើការជាមួយគ្រូ ដើម្បីបង្កើតមេរៀន។ ឧទាហរណ៍ អ្នកអាចជួយគ្រូឱ្យជ្រើសរើសព័ត៌មានដែលគួរឱ្យចាប់អារម្មណ៍បំផុត ដែលត្រូវចែករំលែកនៅក្នុងថ្នាក់រៀន។ អ្នកក៏អាចផ្តល់ជំនួយផងដែរ អំពីថាតើសកម្មភាពដែលបានស្នើឡើងនៅក្នុងមេរៀន នឹងសមស្របសម្រាប់អ្នកអនុវត្ត និងសហគមន៍ដែរឬទេ ហេតុនេះហើយវាជួយបញ្ចៀសការយល់ខុស ឬការប្រព្រឹត្តកំហុសណាមួយ។

បង្រៀនពីសិល្បៈខាងធ្វើម្ហូបក្នុងស្រុក (ប្រទេសនេប៉ាល់)

គ្រូបង្រៀនគណិតវិទ្យាម្នាក់បានបង្កើតមេរៀនមួយ ដោយផ្អែកលើធាតុផ្សំបេតិកភណ្ឌ ដែលហៅថា *Khapse* ជាបង្កែមពិសេសដែលធ្វើក្នុងអំឡុងពិធីបុណ្យចូលឆ្នាំ *Tamang Lhosar*។ គ្រូបានបង្រៀនមេរៀននេះដោយជោគជ័យ ពីព្រោះនៅពេលរៀបចំមេរៀន គាត់បានប្រើក្បាដាមួយសមាជិកគ្រួសាររបស់សិស្ស និងរៀនពីរបៀបធ្វើបង្កែម *Khapse*។ ចំណេះដឹងដោយផ្ទាល់លើកដំបូងនេះបានជួយគាត់ឱ្យចែកចាយព័ត៌មាន ដោយផ្អែកលើចំណេះដឹងស៊ីជម្រៅ និងធានាថាមេរៀននេះ គឺត្រឹមត្រូវតាមហេតុការណ៍ពិត។



មកបង្រៀនមួយថ្ងៃ

អ្នកអាចបង្ហាញពីការអនុវត្តវប្បធម៌ ឬជួយក្នុងការបង្រៀនអំពីការអនុវត្តនោះ ឬមេរៀនដែលទាក់ទងនឹងការអនុវត្ត។

ផ្តល់ចំណេះដឹងអំពីការបោះពុម្ពផ្សាយរូបភាព (ប្រទេសនេប៉ាល់)

Rupendra Maharjan ផលិតផ្ទាំងរូបភាព និងរបាំងមុខសម្រាប់អ្នកដែលចូលរួមពិធីបុណ្យ *Gajatra* ដ៏ពេញនិយម។ លោកបានទទួលជំនាញនេះពីគ្រួសាររបស់លោក។ លោក Maharjan ត្រូវបានអញ្ជើញឱ្យទៅសាលាមួយក្នុងស្រុកដើម្បីផ្តល់ប្រាប់ថាខ្លីៗអំពីការងាររបស់គាត់ ដោយពន្យល់ពីបច្ចេកទេសទាក់ទងនឹងហត្ថកម្មរបស់គាត់ និងនិយាយទៅកាន់សិស្សអំពីពិធីបុណ្យនេះ។ ក្រោមការមើលការខុសត្រូវរបស់គាត់ សិស្សបានលាបពណ៌ និងបត់កង្ហារក្រដាស និងតុបតែងរបាំងមុខ។





ស្មើគ្រប់គ្រង

ប្រសិនបើអ្នកមានគំនិត ដែលជួយលើកកម្ពស់ដល់បេតិកភណ្ឌវប្បធម៌របស់អ្នក អ្នកអាចមានភាពសកម្ម ហើយទាក់ទងនាយកសាលា គ្រូបង្រៀន ឬសមាជិកនៃក្រុមមាតាបិតា។ វាអាចជាព្រឹត្តិការណ៍រយៈពេលមួយថ្ងៃ ឬសកម្មភាពរយៈពេលវែង។

ណែនាំអ្នកជំនាញ និងអង្គការនានា

ប្រសិនបើអ្នកមិនមានអារម្មណ៍ល្អក្នុងការចែករំលែកព័ត៌មានដោយផ្ទាល់ទេ អ្នកអាចណែនាំមនុស្សផ្សេងទៀត និងអ្នកមានចំណេះដឹងផ្សេងទៀតដែលអាចមានធន្នះដើម្បីជួយក្នុងរឿងនេះ។ ទាំងនេះអាចជាអ្នកមានជំនាញពីប្រភេទជាក់លាក់នៃការអនុវត្តបេតិកភណ្ឌរស់ អ្នកអនុវត្តផ្សេងទៀតមកពីភ្លឺបដូចគ្នា ប្រជាជនផ្សេងទៀតនៅក្នុងតំបន់របស់អ្នក និងអ្នកជំនាញវប្បធម៌ដែលអ្នកបានសហការជាមួយ។ ឬអ្នកអាចណែនាំទៅកាន់សាលាថា ពួកគេទាក់ទងអង្គការវប្បធម៌ ឬសមាគមដែលអ្នកបានទំនាក់ទំនងជាមួយក្នុងអំឡុងពេលនៃការអនុវត្តបេតិកភណ្ឌរស់របស់អ្នក។

ការបញ្ចូលបេតិកភណ្ណរស់
ទៅក្នុងការសិក្សានៅអាស៊ីប៉ាស៊ីហ្វិក
សៀវភៅណែនាំ

កូនសៀវភៅ

6

តួនាទីរបស់
អ្នកគ្រប់គ្រងសាលា

សៀវភៅនេះ

មានបំណងជួយគាំទ្រគ្រូបង្រៀន អ្នកគ្រប់គ្រងក្នុងវិស័យអប់រំ និងសហគមន៍ ក្នុងការដាក់បញ្ចូលបេតិកភណ្ឌក្នុងស្រុក ទៅក្នុងសកម្មភាពសិក្សា ឲ្យកាន់តែមានភាពប្រទាក់ក្រឡា គ្នា និងមានការចូលរួមកាន់តែច្រើនពីសំណាក់សិស្សានុសិស្ស និងការពារបេតិកភណ្ឌវប្បធម៌។

សៀវភៅនេះ មានកូនសៀវភៅចំនួនប្រាំបួន៖

- កូនសៀវភៅ

1 តើបេតិកភណ្ឌរស់ជាអ្វី?
- កូនសៀវភៅ

2 ហេតុអ្វីត្រូវបង្រៀនជាមួយបេតិកភណ្ឌរស់?
- កូនសៀវភៅ

3 ការរៀបចំឱ្យត្រូវគ្នាជាមួយអាទិភាពអប់រំ
- កូនសៀវភៅ

4 វិធីសាស្ត្រប្រាំមួយជំហានសម្រាប់ជាមគ្គុទេសក៍ដល់គ្រូបង្រៀន
- កូនសៀវភៅ

5 តួនាទីរបស់ឪពុកម្តាយ អាណាចក្របាល និងសមាជិកសហគមន៍
- កូនសៀវភៅ

6 តួនាទីរបស់ថ្នាក់គ្រប់គ្រងសាលា
- កូនសៀវភៅ

7 តួនាទីរបស់អ្នករៀបចំគោលនយោបាយ
- កូនសៀវភៅ

8 ឯកសារ និងធនធាន
- កូនសៀវភៅ

9 សាច់រឿងរបស់គ្រូបង្រៀន

កូនសៀវភៅ
6

តួនាទីអ្នកគ្រប់គ្រងសាលា

សៀវភៅណែនាំនេះផ្តល់នូវការណែនាំអំពីរបៀបដែលនាយកសាលា និងអ្នកគ្រប់គ្រងសាលាអាចធ្វើការជាមួយគ្រូបង្រៀន និងសមាជិកសហគមន៍ ដើម្បីគាំទ្រដល់ដំណើរការនៃការបញ្ចូលបេតិកភណ្ឌរស់ទៅក្នុងការអប់រំ។ ដើម្បីស្វែងយល់បន្ថែមអំពីបេតិកភណ្ឌរស់ និងរបៀបបញ្ចូលវានៅតាមសាលា អាចជួយលើកកម្ពស់គុណភាពនៃការអប់រំ និងការអភិរក្សបេតិកភណ្ឌរបស់សហគមន៍ សូមមើលកូនសៀវភៅណែនាំទី១ និងកូនសៀវភៅណែនាំទី ២ នៃសៀវភៅនេះ។

សម្រាប់ទិដ្ឋភាពទូទៅ អំពីវិធីសាស្ត្របញ្ចូលបេតិកភណ្ឌរស់ទៅក្នុងការអប់រំក្នុងប្រព័ន្ធ សូមទស្សនាស៊ីរីកំនូរដើរចលនានេះតាមរយៈ៖ [CLICK](#)





អ្នកគ្រប់គ្រងសាលាជាអ្នកជួយសម្រួល និងជាអ្នកសម្របសម្រួល

ការបង្រៀនជាមួយបេតិកភណ្ឌវប្បធម៌អរូបីជាវិធីសាស្ត្រ ដែលមានប្រយោជន៍សម្រាប់សិស្ស ប៉ុន្តែការអនុវត្តវា ទាមទារការរៀបចំ ហើយជារឿយៗក៏ទាមទារឱ្យមានការចូលរួមពីភាគីពាក់ព័ន្ធផ្សេងៗ រួមទាំងអ្នកគ្រប់គ្រងសាលា ផងដែរ។

ក្រុមគណៈគ្រប់គ្រងសាលាមានទិដ្ឋភាពទូទៅអំពីឱកាសនិងឧបសគ្គរបស់សាលារួមទាំងក្របខ័ណ្ឌ គោលនយោបាយ ប្រវត្តិ និងបន្ទុកការងាររបស់ក្រុមបង្រៀន ស្ថានភាពសិស្ស និងបរិបទមូលដ្ឋាន។ ដូចនេះ វា អាចដើរតួនាទីសម្របសម្រួលក្នុងការរៀបចំវិធីសាស្ត្រគុកោសល្យថ្មីៗ ដូចជា ការបង្រៀនជាមួយបេតិកភណ្ឌ វប្បធម៌អរូបីជាដើម។

កិច្ចខិតខំប្រឹងប្រែងសម្របសម្រួល ដែលដឹកនាំដោយក្រុមគណៈគ្រប់គ្រងសាលាអាចធ្វើឱ្យដំណើរការនៃការ បង្រៀនជាមួយបេតិកភណ្ឌវប្បធម៌អរូបីកាន់តែល្អនូវ។ ឧទាហរណ៍ ការផ្តល់ជំនួយផ្នែករដ្ឋបាល និងភស្តុភារនឹង អនុញ្ញាតឱ្យគ្រូបង្រៀន ដែលមានភាពមមាញឹក មានពេលវេលាច្រើនដើម្បីផ្តោតការខិតខំប្រឹងប្រែងរបស់ពួកគាត់ លើការបង្កើតមេរៀន និងការចែកចាយមេរៀន។ ដូចគ្នានេះផងដែរ ការសម្រប សម្រួលនឹងទប់ស្កាត់ការងារត្រួតគ្នា និងការធ្វើជាថ្មីម្តងទៀត។ ឧទាហរណ៍ ដោយសារបេតិកភណ្ឌវប្បធម៌អរូបីមួយ អាចដាក់បញ្ចូលទៅក្នុងមុខវិជ្ជាជាច្រើន ប្រសិនបើមិនមានការសម្របសម្រួល គ្រូបង្រៀនជាច្រើននាក់មកពីសាលាមួយអាចព្យាយាម ទាក់ទងទៅអ្នកជំនាញដដែលពីសហគមន៍ ឬ ស្ថាប័នមួយ។

ខាងក្រោមនេះគឺជាការផ្តល់យោបល់ជាក់ស្តែងមួយចំនួន សម្រាប់អ្វីៗដែលអ្នកគ្រប់គ្រង សាលា និងអ្នកបង្កើតគោលនយោបាយអាចធ្វើបាន ដើម្បីគាំទ្រគ្រូបង្រៀន និងអ្នកដែល ពាក់ព័ន្ធ។ បញ្ជីសំណូមពរនេះគឺមិនទូលំទូលាយទេ។ ការនិយាយជាមួយគ្រូអំពីបញ្ហានេះ អាចជួយកំណត់ពីតម្រូវការ ឬយុទ្ធសាស្ត្រផ្សេងទៀត។



គាំទ្រដល់ការអភិវឌ្ឍវិជ្ជាជីវៈរបស់គ្រូ

គ្រូបង្រៀនបង្កើនជំនាញរបស់ខ្លួន តាមរយៈការបណ្តុះបណ្តាលនៅក្នុងស្ថាប័ន ការបណ្តុះបណ្តាលលើការងារ និងការសិក្សាផ្ទាល់ខ្លួន និងការអាន។ បច្ចុប្បន្ននេះ មានឱកាសក្នុងការបណ្តុះបណ្តាលតិច ដើម្បីរៀនអំពីការបង្រៀនជាមួយបេតិកភណ្ឌវប្បធម៌អរូបី។ លទ្ធផលនៃការសិក្សាអាចប្រសើរឡើងនៅពេលដែលគ្រូប្រើប្រាស់គុណសិទ្ធិប្រកបដោយបរិយាបន្ន (ឧ. ការសិក្សាសកម្ម ដែលត្រូវបានសម្របតាមបានយ៉ាងល្អទៅនឹងវិធីសាស្ត្រនេះ) ហើយនៅពេលដែលពួកគេរៀនអំពីប្រធានបទដូចជា បេតិកភណ្ឌ និងវប្បធម៌ក្នុងតំបន់ បច្ចេកទេសកំណត់អំពីវប្បធម៌ការអប់រំអំពីភាពជាពលរដ្ឋសាកល និងការចូលរួមក្នុងសង្គមជាដើម។ ប៉ុន្តែ គ្រូបង្រៀនមួយចំនួនប្រហែលជាមិនមានអារម្មណ៍ស្រណុកក្នុងចិត្តក្នុងការពិសោធន៍សាកល្បងដោយខ្លួនឯងនោះឡើយ។

ដើម្បីលើកទឹកចិត្តគ្រូបង្រៀននៅលើមាតិកានេះ អ្នកគ្រប់គ្រងសាលាអាច៖

- លើកកម្ពស់ការយល់ដឹងក្នុងចំណោមគ្រូបង្រៀនអំពីអត្ថប្រយោជន៍នៃការបញ្ចូលបេតិកភណ្ឌរស់ទៅក្នុងការអប់រំ។
- ដោយមានការរួមចំណែកពីគ្រូបង្រៀន និងអ្នកជំនាញក្នុងស្រុក ចងក្រងធនធានគួរឱ្យចាប់អារម្មណ៍ (ឧ. អំពីវប្បធម៌ក្នុងស្រុក ឬអំពីបច្ចេកទេសបង្រៀន) និងឧទាហរណ៍ល្អៗ ពីការបង្រៀនជាមួយបេតិកភណ្ឌវប្បធម៌អរូបី។ ធ្វើឱ្យធនធានទាំងអស់នេះអាចរកបាននៅមជ្ឈមណ្ឌលធនធានសាលា។
- ប្រសិនបើសមាជិកមួយចំនួននៃក្រុមបានបង្រៀនជាមួយ ឬអំពីបេតិកភណ្ឌរួចហើយ ឬបានព្យាយាមធ្វើដូច្នោះ សូមគាំទ្រការងាររបស់ពួកគាត់ និងលើកទឹកចិត្តពួកគាត់ឱ្យចែករំលែកបទពិសោធន៍របស់ពួកគាត់ជាមួយសហការីរបស់ខ្លួន។ គ្រូមកពីសាលាផ្សេងទៀតក៏អាចនឹងត្រូវអញ្ជើញឱ្យចូលរួមក្នុងការពិភាក្សាអំពីការងារ និងការជំរុញទឹកចិត្តរបស់ពួកគាត់ផងដែរ។
- លើកទឹកចិត្តគ្រូបង្រៀនឱ្យចូលរួមក្នុងក្រុមសិក្សា និង ការផ្លាស់ប្តូរមតិយោបល់រវាងមិត្តភក្តិដើម្បីបង្កើតមេរៀនថ្មីៗជាមួយគ្នា ឬស្វែងរកវិធីសាស្ត្រគុណសិទ្ធិថ្មីៗ។
- កំណត់ឱកាសសាងសមត្ថភាពដែលពាក់ព័ន្ធដោយផ្ទាល់ ឬតាមអនឡាញ រៀបចំនៅថ្នាក់មូលដ្ឋាន ថ្នាក់ជាតិ និងថ្នាក់អន្តរជាតិ។ អញ្ជើញគ្រូបង្រៀនឱ្យចូលរួមក្នុងវគ្គបណ្តុះបណ្តាលទាំងនេះ។

— || —
 កិច្ចខិតខំប្រឹងប្រែង
 សម្របសម្រួល ដែល
 ដឹកនាំដោយក្រុមគណៈ
 គ្រប់គ្រងសាលាអាចធ្វើឱ្យ
 ដំណើរការនៃការបង្រៀន
 ជាមួយបេតិកភណ្ឌវប្បធម៌
 អរូបីកាន់តែរលូន។
 — || —



ការសម្របសម្រួលផ្នែកកសិកម្ម និងតម្រូវការរដ្ឋបាល

សកម្មភាពដូចជា ដំណើរការកម្សាន្ត និងការធ្វើដំណើរទៅកាន់សាលាដោយសិប្បករ និងការប្រារព្ធត្រីតិការណ៍វប្បធម៌ ផ្តល់ឱកាសសិក្សាជំនួញទាក់ទាញសម្រាប់សិស្សានុសិស្ស និងជាសកម្មភាពដែលសមស្របបំផុតនៅពេលបង្រៀន ជាមួយបេតិកភណ្ឌវប្បធម៌អរូបី។ ទោះជាយ៉ាងណាជាធម្មតា ពួកគេពាក់ព័ន្ធនឹងការរៀបចំផ្នែកកសិកម្ម និងរដ្ឋបាល ដែលចំណាយពេលច្រើន ហើយជួនកាលក៏ពាក់ព័ន្ធនឹងការចំណាយផងដែរ។

ដើម្បីជួយដល់គ្រូបង្រៀន អ្នកគ្រប់គ្រងសាលាអាច៖

- ផ្តល់កាលវិភាគដែលអាចបត់បែនបានដើម្បីឱ្យគ្រូបង្រៀនអាចបំពេញបាន និងធ្វើការរួមគ្នាដើម្បីរៀបចំ សកម្មភាព ឬគម្រោងតាមប្រធានបទរួមគ្នាផ្សេងទៀត។
- រៀបចំនីតិវិធីងាយស្រួលសម្រាប់ការរៀបចំដំណើរការកម្សាន្ត និងការអញ្ជើញភ្ញៀវឱ្យមកកាន់សាលា (ឧ. នីតិវិធី ចុះឈ្មោះ ឧបករណ៍ ឬនីតិវិធីកំណត់យានយន្ត នីតិវិធីសុវត្ថិភាពជាដើម ។ល។) ត្រូវត្រូវពិគ្រោះយោបល់ ដើម្បី កំណត់ពីជំហានដែលពួកគាត់យល់ឃើញថាមានភាពស្មុគស្មាញ និងចំណាយពេលច្រើនបំផុត។
- បែងចែកមូលនិធិ និង/ឬកំណត់ពីប្រភពមូលនិធិខាងក្រៅដើម្បីរ៉ាប់រងការចំណាយលើសកម្មភាពបែបនេះ។ ត្រូវ រៀបចំថវិការួមគ្នាដោយគ្រូបង្រៀន និងគណៈគ្រប់គ្រងសាលា។
- កំណត់ទីកន្លែងដើម្បីឱ្យគ្រូបង្រៀនមានការជួបប្រជុំ រៀបចំសកម្មភាព និងបង្ហាញលទ្ធផល ។



បង្កើតគោលនយោបាយទូទាំងសាលា (ប្រទេសម៉ុងហ្គោលី)

សាលា Khan-Uul Complex បានបង្កើតគោលនយោបាយនៅតាមសាលាមួយចំនួនដើម្បីលើកកម្ពស់ការ បញ្ចូលបេតិកភណ្ឌរស់នៅក្នុងការអប់រំ ដូចជាការដាក់បញ្ចូលសកម្មភាពបេតិកភណ្ឌវប្បធម៌អរូបីមួយចំនួន ទៅក្នុងផែនការការងារប្រចាំឆ្នាំរបស់សាលា ការរែកសម្រួលបន្ទុកការងាររបស់គ្រូ និងបង្កើតបរិយាកាស សមស្របដើម្បីជំរុញការសិក្សារបស់សិស្សជាដើម (ឧ. ទីកន្លែងទាក់ទងនឹងប្រធានបទផ្សេងៗ រួមទាំង សាលលេងល្បែងប្រជាប្រិយ និងសាលសម្រាប់អានរឿងព្រេងនិទាន) ជាដើម។



ភ្ជាប់ទំនាក់ទំនងជាមួយសហគមន៍មូលដ្ឋាន

សមាជិកសហគមន៍គឺជាអ្នកថែរក្សាដីសំខាន់នៃបេតិកភណ្ឌវប្បធម៌អរូបីរបស់ពួកគាត់។ ពួកគាត់ដឹងអំពីវា ហើយអាចពន្យល់ពីគុណតម្លៃ និងអត្ថន័យរបស់វាបានទៀតផង។ ទោះបីជាពួកគាត់ប្រហែលជាមិនមានបទពិសោធន៍ក្នុងការបង្រៀននៅតាមសាលាក៏ដោយ ប៉ុន្តែពួកគាត់ច្រើនតែមានចំណេះដឹងទូលំទូលាយអំពីបេតិកភណ្ឌវប្បធម៌ដែរ ហើយគ្រូបង្រៀនអាចទទួលបានអត្ថប្រយោជន៍ពីការសហការរបស់ពួកគាត់តាមវិធីជាច្រើន (ការចែករំលែកព័ត៌មាន ការដាក់បញ្ចូលទៅក្នុងការរៀបចំកិច្ចតែងការបង្រៀន ការបង្រៀនរួមគ្នា ។ល។ ដូចដែលបានរៀបរាប់នៅក្នុងកូនសៀវភៅណែនាំទី ៥)។



ជាធម្មតា នឹងមានការផ្លាស់ប្តូរយោបល់ដ៏សំខាន់រវាងគ្រូ និងអ្នកអនុវត្តបេតិកភណ្ឌវប្បធម៌អរូបី ប៉ុន្តែក្រុមគណៈគ្រប់គ្រងអាចជួយរៀបចំការប្រជុំ និងដំណើរការម្យ៉ាងបែបនេះ។

ជារឿយៗ មានទំនាក់ទំនងរួចហើយរវាងសាលា និងសហគមន៍ ដូចជាសមាគមមាតាបិតាសិស្ស និងគ្រូបង្រៀន ប៉ុន្តែកិច្ចសហការអាចពង្រឹង ឬធ្វើឱ្យមានលក្ខណៈជាប្រព័ន្ធបន្ថែមទៀត។

ដើម្បីជួយឱ្យសមាជិកសហគមន៍ចូលរួមក្នុងសកម្មភាពអប់រំ អ្នកគ្រប់គ្រងសាលា អាច៖

- ចូលរួមជាមួយមាតាបិតាសិស្សនៅក្នុងដំណើរការធ្វើការសម្រេចចិត្ត និងដំណើរការសិក្សា។ ឧទាហរណ៍ គេអាចអញ្ជើញមាតាបិតាសិស្សឱ្យចូលរួម ក្នុងការរៀបចំព្រឹត្តិការណ៍ពិសេសនៅតាមសាលាជាដើម។
- បង្កើតប្រតិទិនព្រឹត្តិការណ៍សហគមន៍សំខាន់ៗ និងតាមពេលវេលា (ឧ. ពិធីបុណ្យ រដូវច្រូតកាត់។ល។)។ ប្រតិទិននេះអាចជំរុញសកម្មភាពរបស់សាលា។ វាក៏អាចកំណត់ពីកំឡុងពេលមាតិកា ដែលក្នុងនោះ គ្រួសាររបស់សិស្សប្រហែលជាមិនសូវមានពេលដើម្បីចូលរួមក្នុងសកម្មភាពសាលានោះឡើយ។
- ទាក់ទងប្រធានសហគមន៍ ឬមនុស្សចាស់ជាទៀងទាត់។ ឧទាហរណ៍ បន្តធ្វើបច្ចុប្បន្នភាពលើគំនិតផ្តួចផ្តើមរបស់សាលា សួរពួកគាត់សម្រាប់ព័ត៌មានអំពីព្រឹត្តិការណ៍នៅក្នុងសហគមន៍និងផ្លាស់ប្តូរព័ត៌មាន និងគំនិតយោបល់ជាមួយពួកគាត់ជាដើម។
- ចងក្រងបញ្ជីឈ្មោះសមាជិកសហគមន៍ដែលមានជំនាញខាងបេតិកភណ្ឌ និងវប្បធម៌ ដែលគ្រូអាចប្រឹក្សាយោបល់បាន។
- រៀបចំការជួបជុំគ្នាសម្រាប់គ្រូបង្រៀន និងសមាជិកសហគមន៍ ដើម្បីជំរុញការសន្ទនា និងកិច្ចសហប្រតិបត្តិការ និងបង្កើតគំនិតសម្រាប់គម្រោងសាលាទាក់ទងនឹងបេតិកភណ្ឌ។
- អញ្ជើញសមាជិកសហគមន៍ឱ្យមកចូលរួមថ្ងៃពិសេសនៅសាលា។ ភ្ញៀវអាចបង្ហាញពីសិល្បៈ និងហត្ថកម្មរបស់ខ្លួន ធ្វើជាវាក្ខិន និយាយអំពីបទពិសោធន៍ទាក់ទងនឹងបេតិកភណ្ឌរបស់ពួកគេជាមួយសិស្ស និង/ឬចូលរួមក្នុងមេរៀនទាក់ទងនឹងផ្នែកជំនាញរបស់ពួកគេជាដើម។
- រៀបចំតាំងពិព័ណ៌នៅក្នុងសាលាក្រោមប្រធានបទទាក់ទងនឹងបេតិកភណ្ឌក្នុងស្រុកដោយមានការចូលរួមចំណែកពីសិស្ស គ្រួសាររបស់ពួកគេ និងសមាជិកសហគមន៍ដទៃទៀត។
- លើកទឹកចិត្តដល់គ្រូបង្រៀន និងសិស្សានុសិស្សឱ្យចូលរួមក្នុងការប្រារព្ធពិធីវប្បធម៌នៅក្នុងសហគមន៍ ដើម្បីស្វែងយល់បន្ថែមអំពីការអនុវត្តក្នុងស្រុក។



**ការបង្កើតសារមន្ទីរវប្បធម៌អរូបីនៅ
តាមសាលា (ប្រទេសកៀរគីស្តាន)**

តាមសំណើរបស់គ្រូបង្រៀន នាយកសាលា "Ilim" ដែលជាសាលា UNESCO ASPnet បានបង្កើតសារមន្ទីរវប្បធម៌អរូបីនៅក្នុងបន្ទប់រៀនមួយក្នុងបរិវេណសាលា។ មាតាបិតាសិស្ស និងសមាជិកសហគមន៍បានបរិច្ចាគវត្ថុ និងផ្តល់ព័ត៌មានអំពីសារមន្ទីរ និងការប្រើប្រាស់។ សារមន្ទីរនេះបានក្លាយជាកន្លែងដ៏ពេញនិយមសម្រាប់គ្រូបង្រៀន និងសិស្សានុសិស្ស ដែលក្នុងនោះបានរៀបចំមេរៀន និងធ្វើសកម្មភាពផ្សេងៗ។



បង្កើតបណ្តាញ និងការគាំទ្រពីស្ថាប័ន

បណ្តាញគ្រូបង្រៀន និងអ្នកជំនាញផ្នែកបេតិកភណ្ឌក្នុងស្រុក ថ្នាក់ជាតិ និងអន្តរជាតិផ្តល់ ឱកាសសម្រាប់គ្រូបង្រៀនក្នុងការចែករំលែកគំនិតយោបល់ និងពិភាក្សាអំពីវិធីបញ្ចូលបេតិកភណ្ឌអរូបីទៅក្នុងការអប់រំ។

អ្នកជំនាញមកពីសារមន្ទីរ បណ្ណាល័យ សមាគមក្នុងស្រុក រដ្ឋាភិបាល និងនាយកដ្ឋានសិក្សាអាចជាប្រភពចំណេះដឹង និងធនធានដ៏មានសារៈប្រយោជន៍អំពីបេតិកភណ្ឌវប្បធម៌ក្នុងស្រុក ដែលអាចជួយគ្រូបង្កើតខ្លឹមសារមេរៀនថ្មី។ ស្ថាប័នទាំងនេះក៏អាចរៀបចំដំណើរការម្សាន្តរបស់សិស្ស និងផ្តល់ឱ្យសាលានូវឯកសារសោតទស្សន៍ និងសម្ភារៈផ្សេងៗទៀតផងដែរ។ ស្ថាប័នមួយចំនួនក្នុងចំណោមស្ថាប័នទាំងនេះអាចមានបទពិសោធន៍ជាមួយកម្មវិធីអប់រំបេតិកភណ្ឌរួចមកហើយ ដូចជា ការអប់រំបេតិកភណ្ឌពិភពលោក និងការអប់រំសិល្បៈជាដើម ឬប្រហែលជាបានបង្កើតសកម្មភាពអប់រំផ្ទាល់ខ្លួនរបស់ពួកគេ ដូចដែលសារមន្ទីរជាច្រើនទៀតបានធ្វើដែរ។

អ្នកគ្រប់គ្រងសាលា អាច៖

- ភ្ជាប់ទំនាក់ទំនងជាមួយ **បណ្តាញសាលា** ដែលមានចំណាប់អារម្មណ៍លើប្រធានបទបេតិកភណ្ឌ (ឧ. សាលា UNESCO Associated បណ្តាញ GCED អាស៊ីប៉ាស៊ីហ្វិក APCEIU NEST [បណ្តាញសម្រាប់សាលា និងគ្រូបង្រៀន] បណ្តាញ SEAMEO ។ល។)។
- ប្រមូល និងផ្សព្វផ្សាយព័ត៌មានអំពី**សិក្ខាសាលាថ្នាក់ជាតិ និងអន្តរជាតិ គម្រោង និងកម្មវិធីផ្តល់ប្តូរការសិក្សា**។ លើកទឹកចិត្តឱ្យមានការចូលរួមរបស់គ្រូបង្រៀន ដើម្បីឱ្យពួកគេអាចជួបជាមួយសហការី និងចែករំលែកបទពិសោធន៍។
- ចងក្រង **បញ្ជីឈ្មោះដៃគូសក្តានុពល** (ឧ. សារមន្ទីរ បណ្ណាល័យ ។ល។) ភ្ជាប់ជាមួយបេតិកភណ្ឌវប្បធម៌ ដែលគ្រូអាចប្រើក្សាយោបល់ និងទាក់ទងពួកគេដើម្បីរៀបចំកិច្ចប្រជុំជាមួយគ្រូអ្នកសកម្មភាពសក្តានុពល។

— || —

បណ្តាញគ្រូបង្រៀន និងអ្នកជំនាញផ្នែកបេតិកភណ្ឌក្នុងស្រុក ថ្នាក់ជាតិ និងអន្តរជាតិផ្តល់ ឱកាសសម្រាប់គ្រូបង្រៀនក្នុងការចែករំលែកគំនិតយោបល់ និងពិភាក្សាអំពីវិធីបញ្ចូលបេតិកភណ្ឌអរូបីទៅក្នុងការអប់រំ។

— || —

ក្លាប់ទំនាក់ទំនងជាមួយសាកលវិទ្យាល័យសារមន្ទីរ និងសាលា (ប្រទេសប៉ាគីស្ថាន)

នៅទីក្រុង Lahore និស្សិតដែលកំពុងសិក្សាដើម្បីធ្វើជាមគ្គុទ្ទេសក៍ទេសចរណ៍នៅមហាវិទ្យាល័យសិល្បៈជាតិ ស្ម័គ្រចិត្តជួយសម្របសម្រួលដល់ដំណើរការម្សាន្តទៅកាន់សារមន្ទីរ Lahore។ មគ្គុទ្ទេសក៍ដែលមានសេចក្តីប្រាថ្នានេះអនុវត្តជំនាញរបស់ពួកគេ នៅក្នុងការកំណត់ជាក់ស្តែងខណៈពេលដែលសិស្សទទួលបានអត្ថប្រយោជន៍ពីដំណើរការម្សាន្ត ដែលគួរឱ្យចាប់អារម្មណ៍ហើយអាចទទួលបានព័ត៌មានដែលមានប្រយោជន៍។





ការបញ្ចូលបេតិកភណ្ណរស់
ទៅក្នុងការសិក្សានៅអាស៊ីប៉ាស៊ីហ្វិក
សៀវភៅណែនាំ

កូនសៀវភៅ

7

តួនាទីរបស់
អ្នករៀបចំ
គោលនយោបាយ

សៀវភៅនេះ

មានបំណងជួយគាំទ្រគ្រូបង្រៀន អ្នកគ្រប់គ្រងក្នុងវិស័យអប់រំ និងសហគមន៍ ក្នុងការដាក់បញ្ចូលបេតិកភណ្ឌក្នុងស្រុក ទៅក្នុងសកម្មភាពសិក្សា ឲ្យកាន់តែមានភាពប្រទាក់ក្រឡា គ្នា និងមានការចូលរួមកាន់តែច្រើនពីសំណាក់សិស្សានុសិស្ស និងការពារបេតិកភណ្ឌវប្បធម៌។

សៀវភៅនេះ មានកូនសៀវភៅចំនួនប្រាំបួន៖

- កូនសៀវភៅ

1

តើបេតិកភណ្ឌរស់ជាអ្វី?
- កូនសៀវភៅ

2

ហេតុអ្វីត្រូវបង្រៀនជាមួយបេតិកភណ្ឌរស់?
- កូនសៀវភៅ

3

ការរៀបចំឱ្យត្រូវគ្នាជាមួយអាទិភាពអប់រំ
- កូនសៀវភៅ

4

វិធីសាស្ត្រប្រាំមួយជំហានសម្រាប់ជាមគ្គុទេសក៍ដល់គ្រូបង្រៀន
- កូនសៀវភៅ

5

តួនាទីរបស់ឪពុកម្តាយអាណាព្យាបាល និងសមាជិកសហគមន៍
- កូនសៀវភៅ

6

តួនាទីរបស់ថ្នាក់គ្រប់គ្រងសាលា
- កូនសៀវភៅ

7

តួនាទីរបស់អ្នករៀបចំគោលនយោបាយ
- កូនសៀវភៅ

8

ឯកសារ និងធនធាន
- កូនសៀវភៅ

9

សាច់រឿងរបស់គ្រូបង្រៀន

កូនសៀវភៅ
7

តួនាទីរបស់អ្នកបង្កើត គោលនយោបាយ

សៀវភៅណែនាំនេះផ្តល់ការណែនាំអំពីរបៀប ដែលអ្នកបង្កើតគោលនយោបាយអាចគាំទ្រដល់ការបញ្ចូល
បេតិកភណ្ឌរស់ទៅក្នុងការអប់រំ។

ការស្វែងយល់បន្ថែមអំពីបេតិកភណ្ឌរស់ និងរបៀបដាក់បញ្ចូលនៅក្នុងកម្មវិធីសិក្សា អាចជួយលើកកម្ពស់គុណភាព
នៃការអប់រំ និងការអភិរក្សបេតិកភណ្ឌរបស់សហគមន៍ សូមមើលសៀវភៅណែនាំទី ១ និងសៀវភៅណែនាំទី ២។

សម្រាប់ទិដ្ឋភាពទូទៅ អំពីវិធីសាស្ត្រនៃការដាក់បញ្ចូលបេតិកភណ្ឌ
រស់ ទៅក្នុងការអប់រំក្នុងប្រព័ន្ធ សូមទស្សនាសេរីគំនូរដ៏រីចរនេះ
តាមរយៈ [CLICK](#)



ហេតុអ្វីបានជាច្បាប់ និងគោលនយោបាយទាំងនេះមានសារៈប្រយោជន៍ ?

ប្រទេស តំបន់ និងសាលាបង្កើតច្បាប់ និងគោលនយោបាយអប់រំ ដើម្បីណែនាំដល់ការប្រព្រឹត្តទៅនៃប្រព័ន្ធអប់រំ និងសាលា ព្រមទាំងបង្កើតបរិបទសិក្សាដែលមានប្រសិទ្ធភាព និងមានការចូលរួម និងបរិយាកាសប្រកបដោយសុវត្ថិភាពសម្រាប់សិស្ស គ្រូបង្រៀន និងបុគ្គលិកសាលា។

គោលនយោបាយទាំងនេះមានឥទ្ធិពលលើការបង្រៀននិងការសិក្សាបេតិកភណ្ឌវប្បធម៌អរូបីតាមវិធីផ្សេងៗ។ គោលនយោបាយមួយចំនួនមានឥទ្ធិពលវិជ្ជមាន ឧទាហរណ៍ នៅពេលដែលវា៖



- លើកកម្ពស់ការដាក់បញ្ចូលទៅក្នុងមេរៀនក្នុងមូលដ្ឋាន ទៅក្នុងកម្មវិធីសិក្សាថ្នាក់ជាតិ ដូច្នោះ ជួយសម្រួលដល់មេរៀន ដែលផ្សារភ្ជាប់ទៅនឹងបេតិកភណ្ឌវប្បធម៌អរូបីរបស់សហគមន៍មូលដ្ឋាន។
- លើកទឹកចិត្តឱ្យមានការអប់រំក្នុងភាសាកំណើត ដូច្នោះវាផ្តល់ឱកាសសម្រាប់ទម្រង់អក្សរសាស្ត្រក្នុងស្រុក និងការបញ្ចេញមតិយោបល់តាមការចងចាំ។
- លើកកម្ពស់ការគោរពចំពោះភាពចម្រុះគ្នានៃវប្បធម៌ (នៅក្នុងសាលា និងក្នុងបរិបទដ៏ទូលំទូលាយ) ។
- ដាក់បញ្ចូលទៅក្នុងកម្មវិធីសិក្សា ដែលទទួលស្គាល់អំពីសារៈសំខាន់នៃការគោរពវប្បធម៌ចម្រុះ ដូចជាការអប់រំអំពីពលរដ្ឋសាកល និងការអប់រំពីការអភិវឌ្ឍប្រកបដោយចីរភាព។
- លើកទឹកចិត្តឱ្យមានភាពបត់បែន និងភាពច្នៃប្រឌិតក្នុងដំណើរការបង្រៀន និងការរៀន។
- ជំរុញកិច្ចសហប្រតិបត្តិការអន្តរក្រសួង (ឧ. កិច្ចសហប្រតិបត្តិការរវាងក្រសួងអប់រំ និងក្រសួងវប្បធម៌ បរិស្ថាន និងក្រសួងសុខាភិបាល) ការបើកទ្វារសម្រាប់គម្រោង និងភាពជាដៃគូដែលគ្របដណ្តប់លើវិស័យជាច្រើន (ឧ. ជាមួយសារមន្ទីរ តំបន់បេតិកភណ្ឌ សមាគមព្យាបាលវប្បធម៌ ។ល។)



ទោះជាយ៉ាងណា គោលនយោបាយមួយចំនួនអាចមានឥទ្ធិពលអវិជ្ជមាន។ ឧទាហរណ៍នៅពេលដែលវា៖



- នាំឱ្យមានកម្មវិធីសិក្សាលើសកម្រិត។ ក្នុងស្ថានភាពបែបនេះ គ្រូបង្រៀនមានពេលវេលា ផ្ដោតតែលើមុខវិជ្ជា ដែលត្រូវបានសាកល្បង ហើយទំនងជាមិនសូវធ្វើសកម្មភាពក្រៅពីការងារក្នុងថ្នាក់ដែលបានអនុវត្តតាមកម្មវិធីនោះឡើយ។
- ដាក់ខ្លឹមសារកម្មវិធីសិក្សាដែលមិនឆ្លុះបញ្ចាំងពីបេតិកភណ្ឌ ឬភាពចម្រុះវប្បធម៌របស់ប្រទេស។ សិស្សមកពីក្រុម ដែលមិនមានតំណាងអាចមានអារម្មណ៍ថា មិនត្រូវបានដាក់បញ្ចូល ហើយអាចបាត់បង់ការលើកទឹកចិត្តក្នុងការចូលរួមសកម្មភាពនៅតាមសាលា ឬសូម្បីតែការចូលរៀន។ ឧទាហរណ៍ នៅពេលដែលសិស្សមិនអាចរៀនក្នុងភាសាកំណើតរបស់ខ្លួនបាន ពួកគេទំនងជាមានការលំបាកក្នុងការសិក្សា ហើយទំនងជាបោះបង់ការសិក្សាក៏បាន។
- កំណត់ភាពច្នៃប្រឌិត និង/ឬភាពបត់បែនរបស់គ្រូ។ កម្មវិធីសិក្សាដែលមានការរៀបចំតាមចន្លោះម៉ឺន និងលម្អិត និងមេរៀនតាមការគ្រោងទុក គឺជាទម្រង់គាំទ្រដ៏មានប្រយោជន៍សម្រាប់គ្រូបង្រៀន។ ទោះជាយ៉ាងណា គ្រូបង្រៀនអាចមានអារម្មណ៍ថា មានការរឹតត្បិតនៅពេលដែលមានការគ្រប់គ្រងខ្លាំងពេក (ឧទាហរណ៍ ការសង្កត់ធ្ងន់ខ្លាំងលើលទ្ធផលប្រឡង) ជាដើម។ ក្នុងករណីបែបនេះ គ្រូបង្រៀនទំនងជាមិនធ្វើការផ្លាស់ប្តូរមេរៀន ដើម្បីបំពេញតម្រូវការរបស់សិស្សជាក់លាក់នោះទេ។
- កំណត់ដំណើរកម្សាន្ត និងដំណើរនានាពីអ្នកជំនាញ។ ថវិកាមានកម្រិត វិធាន និងបទប្បញ្ញត្តិសុវត្ថិភាពតឹងរឹងខ្លាំងពេកអាចកំណត់ឱកាសសម្រាប់សិស្សដើម្បីស្វែងយល់អំពីបេតិកភណ្ឌវប្បធម៌អរូបី និងរៀនតាមរបៀបថ្មី។
- មិនទទួលស្គាល់តួនាទីរបស់សហគមន៍ ក្នុងការអភិរក្សបេតិកភណ្ឌវប្បធម៌អរូបី។ នៅពេលដែលគោលនយោបាយនិងវិធានការអប់រំមិនស្របគ្នានឹងអាទិភាពនិងតម្រូវការរបស់សហគមន៍ ហើយសំឡេងរបស់អ្នកអនុវត្តមិនត្រូវបានគេឮទៀតនោះ សហគមន៍នឹងមិនអាចចែករំលែកចំណេះដឹងរបស់ពួកគេជាមួយសាលាបានឡើយ ដូច្នេះហើយចំណេះដឹងបែបនេះមិនត្រូវបានផ្ទេរទៅឱ្យក្មេងៗដំនាន់ក្រោយឡើយ។



សំណូមពរខាងក្រោមមានគោលបំណងបង្កើនប្រសិទ្ធភាពនៃគោលនយោបាយ និងច្បាប់។

ការកំណត់ និងការវិភាគគោលនយោបាយសម្រាប់ការរៀបចំផែនការរយៈពេលវែង

រដ្ឋាភិបាល អាចរៀបចំគម្រោងកំណត់ និងការវិភាគគោលនយោបាយពហុវិស័យ ដើម្បីកំណត់ឱកាស និងឧបសគ្គសម្រាប់កិច្ចសហប្រតិបត្តិការរវាងវិស័យនានា។ ផ្នែកលើលទ្ធផលនៃការវិភាគនេះ ក្រសួងអប់រំអាចរៀបចំយុទ្ធសាស្ត្រ និងផែនការរយៈពេលវែងសម្រាប់ការបញ្ចូលបេតិកភណ្ឌវប្បធម៌អរូបីនៅតាមសាលា និងកែសម្រួលបរិយាកាសសិក្សាឱ្យស្របទៅតាមនោះ។

ការលើកកម្ពស់ការយល់ដឹងអំពីគោលនយោបាយដែលអនុញ្ញាតឱ្យមានការបញ្ចូលបេតិកភណ្ឌវប្បធម៌អរូបីនៅក្នុងការអប់រំ

គោលនយោបាយទាំងអស់ចាំបាច់ត្រូវស្វែងយល់ និងអនុវត្ត ប្រសិនបើចង់ឱ្យគោលនយោបាយទាំងនោះមានឥទ្ធិពលវិជ្ជមាន។ ដូច្នេះវាចាំបាច់ណាស់ ដែលក្រសួងអប់រំបង្កើតយុទ្ធនាការលើកកម្ពស់ការយល់ដឹង និង/ឬការប្រាស្រ័យទាក់ទងទៀងទាត់ ជាមួយសាលាដើម្បីពន្យល់អំពីខ្លឹមសារនៃគោលនយោបាយ និងការរំពឹងទុករបស់ពួកគេ។ ឧទាហរណ៍ ប្រសិនបើគោលនយោបាយថ្មីស្តីពីខ្លឹមសារមេរៀនក្នុងស្រុក ឬលើការបង្រៀនជាមួយបេតិកភណ្ឌត្រូវបានដាក់ឱ្យដំណើរការនោះ ក្រសួង ឬសាលាត្រូវផ្សព្វផ្សាយនូវសារសំខាន់ៗជាមុន។ គោលនយោបាយនេះអាចធ្វើឡើងតាមរយៈការប្រជុំ ការចែកខិត្តបណ្ណ ផ្ទាំងរូបភាព ខ្លឹមសារប្រព័ន្ធផ្សព្វផ្សាយសង្គម ការផ្ញើសំបុត្រទៅមាតាបិតាសិស្ស។ល។ លើសពីនេះ អាជ្ញាធរមូលដ្ឋានអាចអញ្ជើញគ្រូបង្រៀន អ្នកជំនាញក្នុងមូលដ្ឋាន សិស្សានុសិស្ស និងសមាជិកគ្រួសាររបស់ពួកគេមកផ្តល់យោបល់ និងផ្តល់ព័ត៌មាន ដើម្បីជួយបង្កើតកម្មវិធីអប់រំថ្មី។ ដូចគ្នានេះផងដែរ អ្នកគ្រប់គ្រងសាលាអាចពិនិត្យមើលគោលនយោបាយក្នុងមូលដ្ឋាន និងថ្នាក់ជាតិនៅក្នុងបរិបទនៃការសិក្សារបស់ពួកគេដើម្បីពិនិត្យមើលពីរបៀបដែលសិស្សអាចទទួលបានអត្ថប្រយោជន៍ប្រសើរបំផុតពីគោលនយោបាយនេះ។

— || —
គោលនយោបាយ
ទាំងអស់ចាំបាច់ត្រូវ
ស្វែងយល់ និងអនុវត្ត
ប្រសិនបើចង់ឱ្យ
គោលនយោបាយ
ទាំងនោះមានឥទ្ធិពល
វិជ្ជមាន។
— || —





គោលនយោបាយលើកកម្ពស់បេតិកភណ្ឌរស់នៅតាមសាលា (ប្រទេសចិន)

រដ្ឋាភិបាលសៀងហៃគាំទ្រយ៉ាងសកម្មនូវគំនិតផ្តួចផ្តើម ដើម្បីលើកកម្ពស់បេតិកភណ្ឌរស់នៅតាមសាលា។ ជាពិសេស ការិយាល័យវប្បធម៌ និងអប់រំក្រុង និងការិយាល័យបេតិកភណ្ឌវប្បធម៌អរូបីស្រុកផ្តល់ការណែនាំសម្រាប់ការអភិវឌ្ឍកម្មវិធីអប់រំ ដែលលើកកម្ពស់បេតិកភណ្ឌរស់នៅ។ សាលាក៏អាចដាក់ពាក្យស្នើសុំមូលនិធិពិសេស សម្រាប់ជំនួយហិរញ្ញវត្ថុប្រចាំឆ្នាំផងដែរ និងជួលអ្នកអនុវត្តបេតិកភណ្ឌឱ្យមកបង្រៀនសម្រាប់វគ្គសិក្សាមួយចំនួន។

អនុញ្ញាតឱ្យមានភាពបត់បែន និងភាពប្រែប្រួលនៃគោលនយោបាយ

គោលនយោបាយត្រូវមានភាពបត់បែន ត្រូវធ្វើការកែសម្រួលនៅពេលដែលស្ថានភាពផ្លាស់ប្តូរ ឬនៅពេលដែលមានតម្រូវការថ្មីកើតឡើង។ ដូច្នេះ ក្រសួងអប់រំវប្បធម៌ និងអប់រំ ដើម្បីប្រមូលមតិកែលម្អ និងសំណូមពរ (លើគោលនយោបាយដែលមានស្រាប់ និងការអនុវត្តរបស់ពួកគេ) ចាប់ពីគ្រូបង្រៀន និងបុគ្គលិកសាលា និងពីសិស្សានុសិស្ស និងក្រុមគ្រួសាររបស់ពួកគេ។ យន្តការផ្តល់មតិកែលម្អនេះអាចរួមបញ្ចូល **ការស្ទង់មតិលើគ្រូបង្រៀនប្រចាំឆ្នាំ** ឬ **វេទិកាអនឡាញ** ជាដើម ដើម្បីប្រមូលមតិកែលម្អ និងជំរុញឱ្យសាលារៀបចំការប្រជុំប្រមូលព័ត៌មានជាមួយបុគ្គលិករបស់ពួកគេ។



គោលនយោបាយត្រូវមានភាពបត់បែន ត្រូវធ្វើការកែសម្រួលនៅពេលដែលស្ថានភាពផ្លាស់ប្តូរ ឬនៅពេលដែលមានតម្រូវការថ្មីកើតឡើង។



ព័ត៌មានដែលប្រមូលបានតាមវិធីទាំងនេះនឹងជួយកំណត់ថា តើគួរធ្វើការកែសម្រួល ឬមិនគួរចំពោះគោលនយោបាយនេះ។ ឧទាហរណ៍ បើទោះជាសុវត្ថិភាពសាលាមានសារៈសំខាន់បំផុតក្តី ក៏ វិធាននិងគោលនយោបាយសុវត្ថិភាព ជូនកាលអាចកាត់បន្ថយឱកាសអនុវត្តសកម្មភាព និងការសិក្សាផងដែរ។ ដូច្នេះ គោលនយោបាយសុវត្ថិភាពត្រូវបានពិនិត្យជាប្រចាំដោយ**ក្រុមការងារ** ដែលរួមមានអ្នកជំនាញខាងគោលនយោបាយ គ្រូបង្រៀន និងបុគ្គលិកសាលា។ ក្រុមទាំងនេះត្រូវធ្វើការវាយតម្លៃអំពីតម្រូវការនិងហានិភ័យក្នុងតំបន់ ហើយធានាឱ្យមានគុណភាព រវាងបរិយាកាសប្រកបដោយសុវត្ថិភាព និងសកម្មភាពសិក្សា ដែលមានការចូលរួម និងសកម្មភាពសិក្សាប្រកបដោយប្រសិទ្ធភាព។

គាំទ្រវិធីសាស្ត្រ និងយន្តការចែករំលែកធនធាន

វេទិកាព័ត៌មាន អាចជាមធ្យោបាយដ៏មានសារៈប្រយោជន៍សម្រាប់គ្រូបង្រៀនក្នុងការចែករំលែកមេរៀនរបស់ពួកគេ រួមទាំងមេរៀនប្រកបដោយនវានុវត្តន៍ ដែលទាក់ទងនឹងបេតិកភណ្ឌវប្បធម៌អរូបី។ វេទិកាបែបនេះក៏មានប្រយោជន៍សម្រាប់ការរក្សាទុកធនធាននៅកន្លែងតែមួយ និងសម្រាប់ការផ្សព្វផ្សាយព័ត៌មានស្តីពីឱកាសកសាងសមត្ថភាពផងដែរ។ ដូចនេះវេទិកាទាំងនេះ គឺជាអ្វីដែលក្រសួងអប់រំគួរគាំទ្រ។

ក្រសួងក៏គួរជំរុញដល់អ្នកអនុវត្ត ដែលមកពីវិស័យវប្បធម៌ឱ្យសហការជាមួយវិស័យអប់រំដោយបង្កើត**មូលដ្ឋានទិន្នន័យ**សម្រាប់អ្នកអនុវត្តបេតិកភណ្ឌវប្បធម៌ដែលលើកឡើងពីជំនាញរបស់ពួកគេ និងកម្មវិធីអប់រំដែលមានស្រាប់ណាមួយដែលពួកគេបានផ្តល់ជូន។ មូលដ្ឋានទិន្នន័យនេះនឹងក្លាយជាប្រភពដ៏មានសារៈប្រយោជន៍ ដែលសាលាអាចពិគ្រោះយោបល់នៅពេលស្វែងរកដៃគូសម្រាប់សកម្មភាពអប់រំអំពីបេតិកភណ្ឌ។



ការបញ្ចូលបេតិកភណ្ណរស់
ទៅក្នុងការសិក្សានៅអាស៊ីប៉ាស៊ីហ្វិក
សៀវភៅណែនាំ

កូនសៀវភៅ

8

ឯកសារ និងធនធាន

សៀវភៅនេះ

មានបំណងជួយគាំទ្រគ្រូបង្រៀន អ្នកគ្រប់គ្រងក្នុងវិស័យអប់រំ និងសហគមន៍ ក្នុងការដាក់បញ្ចូលបេតិកភណ្ឌក្នុងស្រុក ទៅក្នុងសកម្មភាពសិក្សា ឲ្យកាន់តែមានភាពប្រទាក់ក្រឡា គ្នា និងមានការចូលរួមកាន់តែច្រើនពីសំណាក់សិស្សានុសិស្ស និងការពារបេតិកភណ្ឌវប្បធម៌។

សៀវភៅនេះ មានកូនសៀវភៅចំនួនប្រាំបួន៖

កូនសៀវភៅ
1

តើបេតិកភណ្ឌរស់ជាអ្វី?

កូនសៀវភៅ
2

ហេតុអ្វីត្រូវបង្រៀនជាមួយ បេតិកភណ្ឌរស់?

កូនសៀវភៅ
3

ការរៀបចំឱ្យត្រូវគ្នា ជាមួយអាទិភាពអប់រំ

កូនសៀវភៅ
4

វិធីសាស្ត្រប្រាំមួយដំបូន្មាន សម្រាប់ជាមគ្គុទេសក៍ ដល់គ្រូបង្រៀន

កូនសៀវភៅ
5

តួនាទីរបស់ឪពុកម្តាយ អាណាព្យាបាល និង សមាជិកសហគមន៍

កូនសៀវភៅ
6

តួនាទីរបស់ថ្នាក់ គ្រប់គ្រងសាលា

កូនសៀវភៅ
7

តួនាទីរបស់អ្នករៀបចំ គោលនយោបាយ



កូនសៀវភៅ
8

ឯកសារ និងធនធាន

កូនសៀវភៅ
9

សាច់រៀងរបស់គ្រូបង្រៀន

កូនសៀវភៅ
8

ឯកសារ និងធនធាន

សៀវភៅណែនាំនេះផ្តល់នូវឯកសារនិងធនធានដែលអ្នកអាចប្រើបាននៅពេលអនុវត្តវិធីសាស្ត្រនៃការបញ្ចូល
បេតិកភណ្ឌរស់នៅតាមសាលា។

សៀវភៅណែនាំនេះមានផ្នែកដូចខាងក្រោម៖

- ▶ ធនធាន
- ▶ ឯកសារទី១៖ ផែនការមេរៀនគំរូ៖ តើបេតិកភណ្ឌរស់ជាអ្វី?
- ▶ ឯកសារទី២៖ ការផ្តល់យោបល់មួយចំនួនសម្រាប់ការភ្ជាប់ប្រធានបទសិក្សាបេតិកភណ្ឌរស់ និងការអប់រំ
អំពីភាពជាពលរដ្ឋសកល
- ▶ ឯកសារទី ៣៖ ឧទាហរណ៍នៃផែនការមេរៀនដែលបានសាកល្បង និងធ្វើតេស្ត
- ▶ ឯកសារទី ៤៖ ការប្រមូលព័ត៌មាន
- ▶ ឯកសារទី ៥៖ ការបង្រៀនជាមួយបេតិកភណ្ឌរស់នៅក្នុងថ្នាក់រៀនពហុវប្បធម៌
- ▶ ឯកសារទី ៦៖ ចម្លើយចំពោះសំណួរដែលអ្នកប្រហែលជាមាន
- ▶ ឯកសារទី៧៖ សន្លឹកកិច្ចការ៖ បង្កើតផែនការមេរៀនផ្ទាល់ខ្លួនរបស់អ្នកដោយភ្ជាប់បេតិកភណ្ឌរស់
និងសកម្មភាពរបស់សាលា



ធនធាន

ICH

ប្រភពព័ត៌មានអំពីបេតិកភណ្ឌវប្បធម៌អរូបី

ព័ត៌មានអំពីបេតិកភណ្ឌរស់ និងកម្មវិធីការពារអាចរកបានពីប្រភពខាងក្រោម៖

គេហទំព័រយូណេស្កូ

- [CLICK](#) តើបេតិកភណ្ឌវប្បធម៌អរូបីជាអ្វី?
- [CLICK](#) បញ្ជីរបស់អង្គការយូណេស្កូ៖ បេតិកភណ្ឌរស់ ដែលត្រូវបានទទួលស្គាល់ជាអន្តរជាតិ។
- [CLICK](#) សូមចូលមើល UNESCO ដាក់បញ្ចូលទៅក្នុងបេតិកភណ្ឌវប្បធម៌អរូបី

តំណភ្ជាប់ ICHCAP

- [CLICK](#) ICHCAP



ប្រភពនៃការភ្ជាប់បេតិកភណ្ឌវប្បធម៌អរូបី និងការអប់រំ

វីដេអូឃ្លីបពីគម្រោងបេតិកភណ្ឌវប្បធម៌អរូបីនៅតាមសាលានៅតំបន់អឺរ៉ុប

- [CLICK](#) Glöcklerlauf in physics and computer aided design classes
- [CLICK](#) _O Merdeiro in geography, music and art classes
- [CLICK](#) _Japanese Hanga printing in art and math classes
- [CLICK](#) សេរីវីដេអូគំនូរជីវចល៖
វីដេអូទាំងនេះមានជាភាសា៖ [\[អង់គ្លេស\]](#) [\[ខ្មែរ\]](#) [\[កូរ៉េ\]](#) [\[នេប៉ាល់\]](#) [\[រុស្ស៊ី\]](#) [\[ថៃ\]](#) [\[ឡាវ\]](#) [\[ភូមា\]](#)
- [CLICK](#) វគ្គសិក្សាតាមអនឡាញ (រៀនដោយខ្លួនឯង ដោយឥតគិតថ្លៃនៅលើវេទិកា GCED Online Campus)
- [CLICK](#) កន្លែងរក្សាទុកមេរៀនដោយការបញ្ចូលបេតិកភណ្ឌវប្បធម៌អរូបី
- [CLICK](#) ការបង្រៀន និងរៀនជាមួយបេតិកភណ្ឌវប្បធម៌អរូបីនៅតំបន់អាស៊ីប៉ាស៊ីហ្វិក៖ របាយការណ៍ស្នង់មតិ
- [CLICK](#) ការសិក្សាបេតិកភណ្ឌអរូបីសម្រាប់អនាគតប្រកបដោយចីរភាព៖ គោលការណ៍ណែនាំសម្រាប់អ្នកអប់រំនៅក្នុងតំបន់អាស៊ីប៉ាស៊ីហ្វិក [\[អង់គ្លេស\]](#) [\[រុស្ស៊ី\]](#) [\[អ៊ីសបេគីស្ថាន\]](#)

CLICK គោលការណ៍ណែនាំសម្រាប់គម្រោង “ការរួមចំណែករបស់បេតិកភណ្ឌវប្បធម៌អរូបីឆ្ពោះទៅរកគោលដៅអភិវឌ្ឍន៍ប្រកបដោយចីរភាព” សម្រាប់ការអប់រំក្នុងប្រព័ន្ធនៅប្រទេសវៀតណាម

CLICK ការស្រាវជ្រាវលើការរួមចំណែករបស់បេតិកភណ្ឌវប្បធម៌អរូបីចំពោះគោលដៅអភិវឌ្ឍន៍ប្រកបដោយចីរភាព៖ របាយការណ៍គម្រោងស្តីពីការអប់រំ និងការអភិវឌ្ឍសហគមន៍ឆ្នាំ 2020-2021

 **ប្រភពព័ត៌មានអំពីការអប់រំពលរដ្ឋសាកល**

CLICK មូលដ្ឋានទិន្នន័យអនឡាញរបស់អង្គការយូណេស្កូស្តីពីការអប់រំពលរដ្ឋសាកល

CLICK ការអប់រំពលរដ្ឋសាកល៖ ប្រធានបទ និងវត្ថុបំណងនៃការសិក្សា

CLICK ការរៀបចំគ្រូបង្រៀនសម្រាប់ការអប់រំពលរដ្ឋសាកល៖ ទម្រង់គំរូ

CLICK ការអប់រំពលរដ្ឋសាកល៖ មគ្គុទ្ទេសក៍សម្រាប់អ្នកបណ្តុះបណ្តាល

ធនធាន APCEIU

CLICK ការផ្សារភ្ជាប់ភាពជាពលរដ្ឋសាកល និងបេតិកភណ្ឌពិភពលោក

CLICK ការរស់នៅជាមួយនឹងទឹក បេតិកភណ្ឌ និងហានិភ័យ៖ ឯកសារជំនួយស្នូលពីរបស់អ្នកអប់រំសម្រាប់ភាពជាពលរដ្ឋសាកល

CLICK ការយល់ដឹងអំពី GCED នៅអាស៊ីប៉ាស៊ីហ្វិក៖ ការណែនាំអំពីរបៀបនៃ “ការអនុវត្តក្នុងស្រុក” (APCEIU ឆ្នាំ២០២០)

CLICK ការគិត ការសង្កត់ធ្ងន់ ការធ្វើសកម្មភាព៖ ប្រជាពលរដ្ឋសាកល ការប្រមូលផ្តុំ! (APCEIU ឆ្នាំ ២០២១) សៀវភៅណែនាំសម្រាប់គ្រូ និងសៀវភៅកិច្ចការសម្រាប់សិស្សជាភាសាអង់គ្លេស ឥណ្ឌូនេស៊ី ខ្មែរ ឡាវ ម៉ុងហ្គោលី
[\[សៀវភៅណែនាំសម្រាប់គ្រូ\]](#) [\[សៀវភៅកិច្ចការសម្រាប់សិស្ស\]](#)

CLICK GCED Online Campus

CLICK បើកវគ្គសិក្សាស្តីពី GCED

CLICK ការបង្រៀនពិសេស (ស្តីពី GCED និងប្រធានបទពាក់ព័ន្ធ)

CLICK GCEDផ្តោតលើកំណត់ហេតុ (ខ្លឹមសារខ្លីៗស្តីពី GCED និងប្រធានបទដែលពាក់ព័ន្ធដូចជាវីដេអូ ឃ្លីប ឯកសារផ្ទាំងរូបភាព ។ល។)

CLICK តើការអប់រំពលរដ្ឋសាកលគឺជាអ្វី?

CLICK គោលការណ៍គរុកោសល្យនៃ GCED

CLICK GCED ក្នុងការអនុវត្ត (ឧទាហរណ៍ស្តីពីការអនុវត្ត GCED)



ប្រភពព័ត៌មានអំពីដំណើរការអប់រំ

ព័ត៌មានអំពីវិធីសាស្ត្របង្រៀនអាចរកបានពីប្រភពដូចខាងក្រោម៖

កម្មវិធីគរុកោសល្យសកម្ម

មជ្ឈមណ្ឌលស្រាវជ្រាវអំពីសកម្មភាពរៀន និងបង្រៀន (CRLT)៖

- CLICK** យុទ្ធសាស្ត្របង្រៀន៖
- CLICK** តើសកម្មភាពរៀនសកម្មគឺជាអ្វី?
- CLICK** Teach.com

Teach Thought:

- CLICK** Miriam Clifford, សំខាន់សិក្សាបែបសហការ និងយុទ្ធសាស្ត្រសម្រាប់គ្រូទាំង ២០៖
- CLICK** វិធីបង្កើតសកម្មភាពសិក្សាបែបរិះរកនៅក្នុងថ្នាក់រៀន

ចក្ខុវិស័យរបស់គ្រូ៖

- CLICK** ការរៀនបែបសហការ៖

ការគ្រប់គ្រងថ្នាក់រៀន

- CLICK** អង្គការយូណេស្កូ ឆ្នាំ២០០៦៖ សកម្មភាពជាក់ស្តែងសម្រាប់ការបង្រៀនថ្នាក់ដែលមានសិស្សច្រើន៖ សៀវភៅណែនាំសម្រាប់គ្រូ
- CLICK** អង្គការយូណេស្កូ ឆ្នាំ២០០៩៖ ការទទួលយកភាពចម្រុះគ្នា៖ ឯកសារជំនួយស្នាដៃសម្រាប់បង្កើតបរិយាកាសប្រកបដោយបរិយាបន្ន និងអំណោយផលដល់ការសិក្សា

សមភាពយេនឌ័រនៅក្នុងថ្នាក់រៀន

- CLICK** អង្គការយូណេស្កូ ឆ្នាំ២០១៩៖ ឯកសារជំនួយស្នាដៃស្តីពីយេនឌ័រក្នុងការអប់រំនៅតំបន់អាស៊ីប៉ាស៊ីហ្វិក (GENIA)៖ ការលើកកម្ពស់សមភាពយេនឌ័រក្នុងការអប់រំ

ឯកសារទី ១៖ តំរូវការច្បាប់ការបង្រៀន៖ តើបេតិកភណ្ឌរស់ជាអ្វី ?

<p>តំនិតសំខាន់</p>	<p>បេតិកភណ្ឌរស់នៅមានលក្ខណៈចម្រុះផ្សេងៗគ្នា។</p> <p>យើងត្រូវថែរក្សាបេតិកភណ្ឌនេះឱ្យនៅមានជីវិតរស់ជានិច្ច ពីព្រោះបេតិកភណ្ឌនេះអាចជួយសហគមន៍ឱ្យកំណត់អត្តសញ្ញាណរបស់ខ្លួនបាន។</p>
<p>ទស្សនាទានសំខាន់</p>	<ul style="list-style-type: none"> • បេតិកភណ្ឌរូបិ៍៖ ប្រសាទ ទឹកនៃ្លង និងវត្ថុនានាដែលជូនតាយើងបានបន្សល់ទុកឱ្យ ហើយយើងចង់ថែរក្សាឱ្យបានគង់វង្សយូរអង្វែងបន្តទៀត។ • បេតិកភណ្ឌវប្បធម៌អរូបិ៍ (ICH) = បេតិកភណ្ឌរស់៖ ប្រពៃណី ចំណេះដឹងជំនាញដែលយើងមាន ជាបេតិកភណ្ឌបន្តពីជូនតាយើង ដែលយើងកំពុងតែអនុវត្តតាម និងផ្ទេរបន្តទៅអ្នកជំនាន់ក្រោយ ពីព្រោះវាមានសារៈសំខាន់សម្រាប់យើង និងសហគមន៍របស់យើងជាខ្លាំង។ • សហគមន៍៖ ជាមនុស្សមួយក្រុម មិនថា ក្រុមតូចក្តី ឬធំក្តី ដែលប្រតិបត្តិតាម ឬមានអារម្មណ៍ថាមានទំនាក់ទំនងជិតជាប់ជាមួយនឹងបេតិកភណ្ឌរស់ជាក់លាក់ណាមួយ។ • កិច្ចគាំពារ៖ ធានាថា សហគមន៍ទាំងអស់អាចបន្តអនុវត្ត និងផ្ទេរបេតិកភណ្ឌវប្បធម៌អរូបិ៍របស់ខ្លួនក្នុងលក្ខណៈមួយដែលមានអត្ថន័យសម្រាប់ពួកគេ។
<p>ចំនួនវគ្គ/ចំនួនមេរៀន</p>	<p>១ ទៅ ៣ វគ្គ (១ វគ្គ ប្រហែល ៥០ នាទី)</p>
<p>កម្រិត</p>	<p>បឋមសិក្សាទុតិយភូមិ/មធ្យមសិក្សាបឋមភូមិ</p>
<p>សម្ភារៈនិងឧបករណ៍ចាំបាច់</p>	<ul style="list-style-type: none"> • ផ្ទាំងក្រដាស ឬក្តារខៀន • ក្រដាសបិទតូចៗ ឬកាត់ • ហ្វឺត ស្កុត • ឧបករណ៍វីដេអូ និងប្រព័ន្ធអ៊ីនធឺណិតសម្រាប់បញ្ចាំងរូបភាព និង/ឬចាក់វីដេអូឃ្លីប ប្រសិនបើត្រូវការប្រើប្រាស់ (ឬឯកសារជាក្រដាសដែលមានខ្លឹមសារស្រដៀងគ្នា) • ឯកសារចែកជូនសម្រាប់ប្រើប្រាស់ ឬចែកជូនក្នុងថ្នាក់ • វត្ថុដែលជាបេតិកភណ្ឌ (មានក៏បានអត់ក៏បាន)
<p>ចំណេះដឹងដែលត្រូវមានជាមុន</p>	<p>មិនចាំបាច់មានចំណេះដឹងដែលត្រូវដឹងជាមុននោះទេ។</p>

គោលបំណងមេរៀន

វិជ្ជាសម្បទា

- យល់ដឹងថាអ្វីជាបេតិកភណ្ឌ និងស្គាល់ទម្រង់ផ្សេងៗគ្នារបស់សម្បត្តិបេតិកភណ្ឌ
- យល់ដឹងអំពីបេតិកភណ្ឌរស់របស់ខ្លួន
- ពន្យល់អំពីសារសំខាន់នៃការថែរក្សាការពារសម្បត្តិបេតិកភណ្ឌ

បំណិនសម្បទា

- ចេះបែងចែកប្រភេទបេតិកភណ្ឌទៅតាមលក្ខណវិនិច្ឆ័យផ្សេងៗគ្នាជាច្រើន
- ប្រមូលព័ត៌មាន (តាមរយៈការសម្ភាសន៍) និងធ្វើបទបង្ហាញអំពីព័ត៌មាន

ចរិយាសម្បទា

- ផ្តល់តម្លៃដល់ភាពចម្រុះគ្នារបស់បេតិកភណ្ឌរស់
- មានការចំណាប់អារម្មណ៍ចំពោះបេតិកភណ្ឌរស់ ហើយបើកចិត្តទូលាយចំពោះបេតិកភណ្ឌរស់របស់ខ្លួន និងអ្នកដទៃ

សកម្មភាព

វគ្គទី ១៖

កំណត់សម្គាល់៖ វគ្គនេះអាចនឹងបន្ថែមម៉ោងទៅជាពីរវគ្គបន្ថែមទៀត ដើម្បីដាក់បញ្ចូលនូវការទស្សនាវីដេអូមួយចំនួនស្តីពីសមាសធាតុរបស់បេតិកភណ្ឌវប្បធម៌អរូបី និងការស្វែងយល់អំពីគេហទំព័រ "Dive into ICH" ។ ម៉ោងសម្រាប់លេងវីដេអូឯកសារ និងការពិភាក្សាក៏ត្រូវបន្ថែមផងដែរ។

#	សកម្មភាព	ឯកសារគាំទ្រ
1 ៥ នាទី	<p>សកម្មភាពទាញចំណាប់អារម្មណ៍៖ បេតិកភណ្ឌ</p> <p>១.១ ឱ្យសិស្សពន្យល់ថាតើពាក្យថា "បេតិកភណ្ឌ" មានអត្ថន័យយ៉ាងដូចម្តេចចំពោះពួកគេ</p> <p>១.២ សិស្សម្នាក់ៗត្រូវសរសេរឧទាហរណ៍យ៉ាងតិចចំនួនបីអំពីបេតិកភណ្ឌនៅលើក្រដាសបិទតូចៗ ឬនៅលើកាត។</p> <p>១.៣ សិស្សយកក្រដាសបិទតូចៗ ឬកាតរបស់ខ្លួនទៅបិទនៅលើក្តារខៀន</p>	<ul style="list-style-type: none"> • ផ្ទាំងក្រដាស ឬក្តារខៀន • ក្រដាសបិទតូចៗ ឬកាត និងស្កុត • ហ្វឺត

#	សកម្មភាព	ឯកសារគាំទ្រ
<p>2</p> <p>១០ នាទី</p>	<p>ត្រួតពិនិត្យលំអៀង៖ បេតិកភណ្ឌ</p> <p>២.១ តើបេតិកភណ្ឌជាអ្វី?</p> <p>២.២ ភាពខុសគ្នារវាងបេតិកភណ្ឌរូបី និងបេតិកភណ្ឌអរូបី</p> <p>៣.៣ លក្ខណសម្បត្តិរបស់បេតិកភណ្ឌវប្បធម៌អរូបី (ICH)</p>	<ul style="list-style-type: none"> • កំណត់ត្រារបស់គ្រូទី ១ • បញ្ជីតំបន់បេតិកភណ្ឌពិភពលោក៖ CLICK • ប្រាសាទប្រវត្តិសាស្ត្រនៅក្នុងប្រទេសរបស់អ្នក • បញ្ជីសមាសធាតុបេតិកភណ្ឌវប្បធម៌អរូបីក្រោមអនុសញ្ញាឆ្នាំ២០០៣ • បញ្ជីសារពើភណ្ឌស្តីពីបេតិកភណ្ឌវប្បធម៌អរូបីថ្នាក់ជាតិ ថ្នាក់តំបន់ ឬថ្នាក់មូលដ្ឋាន
<p>3</p> <p>១៥ នាទី</p>	<p>ល្បែងតម្រៀប៖ បេតិកភណ្ឌរូបី និងអរូបី</p> <p>៣.១ រៀបចំផ្នែកចំនួនពីរផ្សេងគ្នា (ខ. ខណ្ឌជញ្ជាំងជាតិ ឬគូរកូឡានបញ្ឈរពីរនៅលើក្តារខៀន) ដែលមានចំណងជើងថា “បេតិកភណ្ឌរូបី” និង “បេតិកភណ្ឌអរូបី”</p> <p>៣.២ អានចម្លើយដែលសិស្សបានសរសេរនៅលើកាតក្នុងពេលធ្វើសកម្មភាពទាញចំណាប់អារម្មណ៍ ឬចម្លើយដែលអ្នកបានរៀបចំទុកមុន</p> <p>៣.៣ បន្ទាប់មកឱ្យសិស្សដាក់សមាសធាតុនោះនៅក្រោមប្រភេទទាំងពីរ៖ បេតិកភណ្ឌវប្បធម៌រូបី និងបេតិកភណ្ឌវប្បធម៌អរូបី</p> <p>3.4 ការពិភាក្សា ការសួរសំណួរ ឧទាហរណ៍៖</p> <ul style="list-style-type: none"> - តើការដាក់សមាសធាតុរូបី និង អរូបីឱ្យនៅដាច់ដោយឡែកពីគ្នាមានភាពងាយស្រួលឬទេ? - តើប្រភេទទាំងពីរនេះមានភាពខុសគ្នាខ្លាំងដែរឬទេ ឬក៏មានភាពដូចគ្នាដែរ? 	<ul style="list-style-type: none"> • សញ្ញាចំនួនពីរ៖ បេតិកភណ្ឌរូបី / បេតិកភណ្ឌអរូបី • ចម្លើយនៅលើកាតដែលសិស្សបានសរសេរក្នុងអំឡុងពេលសកម្មភាពទាញចំណាប់អារម្មណ៍ • បន្ថែមពីនេះ ត្រូវត្រៀមរៀបចំកាត ទុកជាមុន ដោយមានសរសេរឧទាហរណ៍អំពីសមាសធាតុបេតិកភណ្ឌខ្លះៗដែលសិស្សធ្លាប់បានស្គាល់ ដូចជា វត្តសិល្បៈល្បីៗ ការដំណាលតៗគ្នា រឿងនិទាន និងចម្រៀង សិប្បកម្មក្នុងមូលដ្ឋាន ប្រាសាទ ឬកន្លែងណាមួយ។ល។ <p>ឬ</p> <ul style="list-style-type: none"> • ឯកសារចែកជូនទី ១៖ តើមូលណាដែលអាចពង្រីក ឬផលិតឡើងវិញបាន?

#	សកម្មភាព	ឯកសារគាំទ្រ
<p>4</p> <p>១០ នាទី</p>	<p>ត្រួតពិនិត្យលំអៀង៖ បេតិកភណ្ឌវប្បធម៌អរូបី (បេតិកភណ្ឌរស់)</p> <p>៤.១ បេតិកភណ្ឌរស់មានភាពចម្រុះច្រើន</p> <p>៤.២ កិច្ចការពារបេតិកភណ្ឌរស់៖ ហេតុអ្វី និង ដោយរបៀបណា?</p> <ul style="list-style-type: none"> - ពិភាក្សាបំផុសគំនិតសិស្សថា តើ ហេតុអ្វីបានជាបេតិកភណ្ឌរស់មាន សារៈសំខាន់ចំពោះពួកគេ <p>៤.៣ តួនាទីរបស់សហគមន៍</p>	<ul style="list-style-type: none"> • កំណត់ត្រារបស់ត្រូវទី ២ • រូបថត ឬឃ្លីបវីដេអូខ្លីៗដែល បង្ហាញអំពីផ្នែកទាំងប្រាំ (ឬ ច្រើនជាងនេះ) នៃបេតិកភណ្ឌ វប្បធម៌អរូបី • វីដេអូគំនូរជីវចល (រហូតដល់ ០១:៣៩) ម៉ោង (មានក៏បាន អត់ក៏បាន) CLICK • ឯកសារចែកជូនទី ២៖ តើ បេតិកភណ្ឌរស់ជាអ្វី? (យកល្អ គួរតែប្រើរូបថតនៃ ការអនុវត្តបេតិកភណ្ឌវប្បធម៌ អរូបីក្នុងស្រុក)
<p>5</p> <p>១០ នាទី</p>	<p>បេតិកភណ្ឌរស់ដ៏សម្បូរបែបរបស់យើង</p> <p>៥.១ ជ្រើសរើសឧទាហរណ៍ពីមុនៗមកប្រើ (ឧទាហរណ៍នៅក្នុងល្បែងតម្រៀប) ហើយ ធ្វើការពិភាក្សាថា តើផ្នែកនោះ ស្ថិតនៅក្នុង ប្រភេទណាខ្លះ។</p> <p>៥.២ ពន្យល់ថាបេតិកភណ្ឌរស់មួយចំនួនអាច ចាត់ថ្នាក់ទៅតាមផ្នែកជាច្រើន។</p> <p>៥.៣ បំផុសឱ្យសិស្សលើកឧទាហរណ៍បន្ថែម អំពីបេតិកភណ្ឌរស់នៅក្នុងផ្នែកជាច្រើន ខុសគ្នា។</p> <p>៥.៤ ប្រសិនបើមានពេលគ្រប់គ្រាន់ សូម ស្វែងរកតាមគេហទំព័រ ICH ។ សិស្សអាច លើកឡើងអំពីប្រធានបទ ឬប្រទេសដែល ពួកគេចាប់អារម្មណ៍។</p>	<ul style="list-style-type: none"> • សូមចូលមើលបេតិកភណ្ឌ វប្បធម៌អរូបីតាមរយៈ៖ CLICK

#	សកម្មភាព	ឯកសារគាំទ្រ
<p>៦ ៥ នាទី</p>	<p>បិទវគ្គ</p> <p>៦.១ សង្ខេបចំណុចសំខាន់ៗក្នុងមេរៀនឡើងវិញ</p> <ul style="list-style-type: none"> - ភាពខុសគ្នារវាងបេតិកភណ្ឌរូបី និងបេតិកភណ្ឌអរូបី - បេតិកភណ្ឌអរូបី គឺជាបេតិកភណ្ឌរស់ និងមានលក្ខណៈចម្រុះផ្សេងៗគ្នា - តួនាទីរបស់សហគមន៍ (ជាចំណុចអន្តរកាលក្នុងការណែនាំអំពីសកម្មភាពបន្តធ្វើនៅផ្ទះដោយមានសហគមន៍ចូលរួម) <p>៦.២ កិច្ចការផ្ទះ៖ គម្រោង “បេតិកភណ្ឌរស់របស់ខ្ញុំ”</p> <ul style="list-style-type: none"> - ណែនាំអំពីសកម្មភាពបន្តធ្វើនៅផ្ទះដែលបានស្នើឡើង៖ សកម្មភាពទី ១ គម្រោង “បេតិកភណ្ឌរស់របស់ខ្ញុំ” - ចែកឯកសារទី ៣ ការណែនាំអំពីការប្រមូលព័ត៌មាន និងបទបង្ហាញដែលសិស្សត្រូវធ្វើតាមក្រុម។ - ពន្យល់ថា កិច្ចការផ្ទះនេះគឺជាលំហាត់នៃការចងក្រងឯកសារ ដែលរួមចំណែកដល់ការលើកកម្ពស់ការយល់ដឹង និងកិច្ចការពារថែរក្សាបេតិកភណ្ឌរស់។ 	<ul style="list-style-type: none"> • ឯកសារចែកជូនទី ៣៖ “បេតិកភណ្ឌរស់របស់ខ្ញុំ” • ឯកសារទី ៤៖ ការប្រមូលព័ត៌មាន

ត្រីទី ២៖

#	សកម្មភាព	ឯកសារគាំទ្រ
<p>7</p> <p>៥ - ១០ នាទី</p>	<p>សកម្មភាព</p> <p>៧.១ សិស្សម្នាក់ៗត្រូវសរសេរពាក្យបំពេញចន្លោះក្នុងឃ្លា លើឯកសារចែកជូនទី ៤</p> <p>៧.២. សិស្សត្រូវពិនិត្យចម្លើយជាមួយដៃគូ និង/ឬពិភាក្សា ចម្លើយក្នុងថ្នាក់ទាំងមូល</p> <p>ចម្លើយ៖ <i>រស់ / ជំនាន់ / ជំនាន់ / ប្រែប្រួល / មាន អត្ថន័យ / ជាបេតិកភណ្ឌ / សហគមន៍ / ត្រូវបានការពារ / ធម្មជាតិ / ទម្លាប់អនុវត្តក្នុងសង្គម</i></p> <p>៧.៣ បញ្ជាក់អំពីការយល់ឃើញមួយចំនួនដែលសិស្ស មិនទាន់យល់ច្បាស់</p>	<ul style="list-style-type: none"> • ឯកសារចែកជូនទី ៤៖ លំហាត់បំពេញចន្លោះក្នុង ឃ្លាស្តីពីបេតិកភណ្ឌវប្បធម៌ អរូបី
<p>8</p> <p>៣០ - ៣៥ នាទី</p>	<p>បទបង្ហាញអំពីបេតិកភណ្ឌវប្បធម៌អរូបី</p> <p>៨.១ សិស្សទាំងអស់ ឬក្រុមនីមួយៗ ត្រូវធ្វើបទបង្ហាញអំពី សមាសធាតុរបស់បេតិកភណ្ឌវប្បធម៌អរូបីដែលត្រូវ បានជ្រើសរើស</p> <p>៨.២ ការពិភាក្សាក្នុងថ្នាក់</p> <ul style="list-style-type: none"> - សិស្សដែលយល់អំពីសមាសធាតុបេតិកភណ្ឌ វប្បធម៌អរូបីដែលសិស្សក្រុមផ្សេងបានធ្វើបទ បង្ហាញ អាចចែករំលែកបទពិសោធន៍របស់ខ្លួន បាន - សិស្សដែលយល់ដឹងអំពីសមាសធាតុស្រដៀងគ្នា ឬខុសគ្នាបន្តិចបន្តួចដែលសហគមន៍ផ្សេងៗកំពុង អនុវត្តអាចចែករំលែកចំណេះដឹងរបស់ពួកគេ និង ពិភាក្សាអំពីភាពស្រដៀងគ្នា និងភាពខុសគ្នានោះ <p><i>កំណត់សម្គាល់៖ ជាការសំខាន់ សិស្សត្រូវចែករំលែកគំនិត យោបល់របស់ខ្លួនក្នុងលក្ខណៈមួយបើកចំហ និងមានការ គោរពគ្នាទៅវិញទៅមក។</i></p>	<ul style="list-style-type: none"> • បទបង្ហាញរបស់សិស្ស មុននឹងចាប់ផ្តើមមេរៀន សិស្សត្រូវប្រាប់គ្រូឱ្យ បានដឹងថា តើបរិក្ខារ ពិសេសអ្វីខ្លះដែលគេ ត្រូវការចាំបាច់សម្រាប់ធ្វើ បទបង្ហាញរបស់ខ្លួន។

#	សកម្មភាព	ឯកសារគាំទ្រ
<p>9</p> <p>១០ នាទី</p>	<p>បិទវគ្គ</p> <p>៩.១ សង្ខេបអំពីចំណុចសំខាន់ៗក្នុងមេរៀនឡើងវិញ</p> <ul style="list-style-type: none"> - បេតិកភណ្ឌរស់មានលក្ខណៈចម្រុះ - សហគមន៍មានតួនាទីមួយដ៏សំខាន់៖ ពួកគេអនុវត្ត និងផ្ទេរបេតិកភណ្ឌរបស់ខ្លួនទៅអ្នកជំនាន់ក្រោយ - យើងទាំងអស់គ្នាមានបេតិកភណ្ឌរស់ដ៏សម្បូរបែប៖ វាជួយយើងក្នុងការកំណត់អត្តសញ្ញាណរបស់យើង។ យើងត្រូវតែចែករំលែកការពារបេតិកភណ្ឌរបស់យើង។ - យើងក៏ត្រូវគោរព និងឱ្យតម្លៃដល់បេតិកភណ្ឌរស់របស់មនុស្សដទៃផងដែរ <p>៩.២ ពិភាក្សាជាមួយសិស្សថាតើពួកគេចង់អនុវត្តគម្រោងណាមួយដែលបានស្នើឡើងក្នុងអំឡុងពេលធ្វើបទបង្ហាញជាក្រុមដែរឬទេ</p>	

ការវាយតម្លៃ

ការវាយតម្លៃអាចធ្វើឡើងដោយផ្អែកលើ៖

- ការចូលរួមក្នុងសកម្មភាពនានាក្នុងថ្នាក់រៀន (ល្បែងតម្រៀប ផ្នែក ។ល។)
- ចម្លើយចំពោះសកម្មភាពនោះ
- លទ្ធផលនៃការធ្វើបទបង្ហាញ

សកម្មភាពសម្រាប់បន្តនៅក្នុងថ្ងៃដែលបានណែនាំ៖

១. គម្រោង៖ "បេតិកភណ្ឌរស់របស់ខ្ញុំ"

សិស្សត្រូវបែងចែកជាក្រុមតូចៗ រួចជ្រើសរើសបេតិកភណ្ឌរស់ណាមួយរៀងៗខ្លួន ហើយសម្ភាសន៍សមាជិកក្រុមគ្រួសារ ឬសហគមន៍របស់ខ្លួន ដោយសួរសំណួរដូចខាងក្រោម៖ (១) តើបេតិកភណ្ឌរស់ជាអ្វី? (២) តើមានការអនុវត្តបេតិកភណ្ឌរស់បែបណាខ្លះនៅក្នុងសហគមន៍? (៣) ហេតុអ្វីបានជាបេតិកភណ្ឌរស់មានសារៈសំខាន់ចំពោះសហគមន៍ និងចំពោះពួកគេ និង (៤) តើត្រូវធ្វើដូចម្តេចដើម្បីធានាថាសមាសធាតុនេះអាចបន្តអនុវត្តទៅមុខទៀតបាន (សិស្សអាច គិតអំពីសកម្មភាព ឬគម្រោងណាមួយដែលពួកគេអាចរៀបចំឡើងបាន)។ បន្ទាប់មក ពួកគេត្រូវធ្វើបទបង្ហាញរយៈពេល ៥ នាទី ដោយផ្អែកលើការឆ្លើយតបទៅនឹងសំណួរ និងព័ត៌មានផ្សេងទៀតដែលប្រមូលបាន។

សិស្សក៏អាចបង្កើតយ៉ូបវីដេអូ ផ្ទាំងរូបភាព ឬទម្រង់វីដេអូប្រឌិតផ្សេងទៀត ដើម្បីបង្ហាញអំពីលទ្ធផលរបស់ពួកគេ។
កំណត់សម្គាល់៖ នៅក្នុងបរិបទដែលមានវប្បធម៌ចម្រុះ សិស្សអាចរៀបចំបទបង្ហាញរបស់ពួកគេទៅតាមចំណង់
ចំណូលចិត្តជាលក្ខណៈបុគ្គលជាជាងការធ្វើបទបង្ហាញជាក្រុម ឧទាហរណ៍ ក្នុងករណីដែលបេតិកភណ្ឌរស់របស់
ពួកគេម្នាក់ៗមានលក្ខណៈខុសពីបេតិកភណ្ឌរបស់មិត្តរួមថ្នាក់ឯទៀត។

២. ពិព័រណ៍បេតិកភណ្ឌរស់

លទ្ធផលនៃគម្រោង “បេតិកភណ្ឌរស់របស់ខ្ញុំ” អាចយកមកចងក្រងជាកំណត់ពិព័រណ៍នៅថ្ងៃពិសេសណាមួយ
របស់សាលា ឧ. ការប្រារព្ធពិធីនៅថ្ងៃបញ្ចប់ឆ្នាំសិក្សាជាដើម។ ការប្រារព្ធទិវាពិភពលោកស្តីពីវប្បធម៌ចម្រុះសម្រាប់
ការសន្ទនា និងការអភិវឌ្ឍ (ថ្ងៃទី២១ ខែឧសភា) ជាដើម ឬសម្រាប់ថ្ងៃពិសេសណាមួយនៅក្នុងសហគមន៍។

ធនធានសម្រាប់ការសិក្សា

- សូមមើលពីបេតិកភណ្ឌវប្បធម៌អរូបីតាមរយៈ៖ [CLICK](#)
- បេតិកភណ្ឌវប្បធម៌អរូបី និងបញ្ជីអនុវត្តល្អៗក្រោមអនុសញ្ញាឆ្នាំ២០០៣ ស្តីពីកិច្ចការពារបេតិកភណ្ឌវប្បធម៌
អរូបី [CLICK](#)
- បញ្ជីបេតិកភណ្ឌពិភពលោក៖ [CLICK](#)
- បញ្ជីតំបន់បេតិកភណ្ឌការពារ និងប្រាង្គប្រាសាទប្រវត្តិសាស្ត្រនៅក្នុងប្រទេសរបស់អ្នក
- បញ្ជីសារពើភណ្ឌស្តីពីបេតិកភណ្ឌវប្បធម៌អរូបីថ្នាក់ជាតិ ថ្នាក់តំបន់ និងថ្នាក់មូលដ្ឋាន

កំណត់ត្រារបស់គ្រូ

កំណត់ត្រារបស់គ្រូទី ១

តើបេតិកភណ្ឌជាអ្វី?

កំណត់សម្គាល់៖ ព័ត៌មាននេះ ដកស្រង់ចេញពីឯកសារ World Heritage in Young Hands៖ កញ្ចប់ធនធាន អប់រំសម្រាប់គ្រូបង្រៀន (អង្គការយូណេស្កូ ឆ្នាំ២០០២)។

និយមន័យនៃបេតិកភណ្ឌ៖ បេតិកភណ្ឌគឺជាកេរដំណែលពីអតីតកាលរបស់យើង ជាអ្វីដែលយើងកំពុងរស់នៅ ជាមួយក្នុងពេលបច្ចុប្បន្ន និងជាអ្វីដែលយើងនឹងផ្ទេរបន្តទៅឱ្យមនុស្សជំនាន់ក្រោយទៀត។ បេតិកភណ្ឌវប្បធម៌ និងធម្មជាតិរបស់យើងសុទ្ធតែជាធនធានមិនអាចជំនួសបានសម្រាប់ការរស់នៅ និងក្តីសង្ឃឹមរបស់យើង។

អ្នកអាចចាត់ទុកបេតិកភណ្ឌនេះថាជាទឹកដីនៃ វត្ថុ ប្រពៃណីដែលយើងចង់ថែរក្សាផងដែរ។ យើងផ្តល់តម្លៃដល់ បេតិកភណ្ឌទាំងនេះ ពីព្រោះបេតិកភណ្ឌគឺបានមកពីបុព្វការីជនរបស់យើង ហើយដោយសារវាជាផ្នែកដ៏សំខាន់ មួយក្នុងជីវិតរស់នៅរបស់យើង ហើយយើងសង្ឃឹមថា កូនចៅរបស់យើងនឹងផ្តល់តម្លៃដល់សម្បត្តិទាំងអស់នេះផង ដែរ។ សម្បត្តិទាំងនេះសុទ្ធតែមានសោភ័ណភាព មានសារៈសំខាន់ផ្នែកវិទ្យាសាស្ត្រ ឬសង្គម និង/ឬក៏ជាធនធាន សម្រាប់ការរស់នៅ និងសេចក្តីសង្ឃឹមផងដែរ។ បេតិកភណ្ឌជាចំណុចដែលយើងតែងសម្លឹងឆ្ពោះទៅរកនៅក្នុង ការគិត របស់យើង ហើយភ្ជាប់យើងទៅនឹងអត្តសញ្ញាណដែលសម្គាល់ថាយើងជាអ្នកណា។

ភាពខុសគ្នារវាងបេតិកភណ្ឌរូបិ និងបេតិកភណ្ឌអរូបិ

បេតិកភណ្ឌវប្បធម៌ចែកចេញជាពីរប្រភេទសំខាន់ៗ៖

- **បេតិកភណ្ឌវប្បធម៌រូបិ៖** រូបិ = អ្វីដែលយើងអាចប៉ះ ឬកាន់បាន
 - បេតិកភណ្ឌវប្បធម៌ចល័ត (ផ្តាំងគំនូរ រូបចម្លាក់ កាក់ កម្រងសំណេរ)
 - បេតិកភណ្ឌវប្បធម៌អចល័ត (ប្រាង្គប្រាសាទ ទីតាំងបុរាណវិទ្យា និងទីតាំងផ្សេងៗទៀត)
 - បេតិកភណ្ឌវប្បធម៌ក្រោមទឹក (នាវាលិចទឹក ប្រាសាទបាក់បែក និងទីក្រុងលិចទឹក)
- **បេតិកភណ្ឌវប្បធម៌អរូបិ៖** អរូបិ = អ្វីដែលយើងមិនអាចប៉ះ ឬកាន់បាន
 - ប្រពៃណី ចំណេះដឹង ជំនាញ ដែលយើងមានជាមរតកពីបុព្វការីជនរបស់យើង ដែលយើងនៅតែប្រតិបត្តិ តាម និងចង់ផ្ទេរបន្ត ដោយសារថា បេតិកភណ្ឌនេះមានសារៈសំខាន់ចំពោះយើង និងចំពោះសហគមន៍ របស់យើង។

បេតិកភណ្ឌវប្បធម៌មួយប្រភេទទៀតគឺហៅថា**បេតិកភណ្ឌធម្មជាតិដែលបានបង្កើតឡើងដោយសកម្មភាពរបស់ មនុស្ស ឬជាផ្នែកសំខាន់នៃវប្បធម៌របស់មនុស្ស។**

- មេណីយដ្ឋានធម្មជាតិទាំងនេះមានលក្ខណសម្បត្តិវប្បធម៌ផ្សេងៗគ្នា ឧទាហរណ៍៖
 - ទេសភាពវប្បធម៌៖ ទីតាំងធម្មជាតិដែលបានកែប្រែដោយសារមនុស្ស។ មេណីយដ្ឋានទាំងនេះមានតម្លៃផ្នែក វប្បធម៌ សាសនា ឬសង្គម។
 - ការកើតឡើងផ្នែករូបសាស្ត្រ ជីវសាស្ត្រ ឬភូមិសាស្ត្រសំខាន់ៗ ដែលឆ្លុះបញ្ចាំងឱ្យឃើញនូវការឆ្លងកាត់ ដំណាក់កាលសំខាន់ៗក្នុងការកើត ឬក្នុងដំណើរវវត្តន៍របស់ភពផែនដី ឬការកើតជាទ្រង់ទ្រាយនានា ដែលមានជីវៈចម្រុះសម្បូរបែប។

លក្ខណសម្បត្តិរបស់បេតិកភណ្ឌវប្បធម៌អរូបី

និយមន័យនៃបេតិកភណ្ឌវប្បធម៌អរូបី៖ ការអនុវត្ត ការតំណាង ការនិយាយ ចំណេះដឹង ជំនាញ ក៏ដូចជា សម្ភារៈ គ្រឿងប្រដាប់ បុរាណវត្ថុ និងលំហវប្បធម៌ពាក់ព័ន្ធនានា ដែលបណ្តាសហគមន៍ ក្រុម និងក្នុងករណី ខ្លះ ដែលបុគ្គលច្រើនគ្នាទទួលស្គាល់ថាជាផ្នែកមួយនៃបេតិកភណ្ឌវប្បធម៌របស់ពួកគេជាដើម។

បេតិកភណ្ឌអរូបី៖

... ជា**បេតិកភណ្ឌរស់**៖ មនុស្សម្នាប្រតិបត្តិវាជាទម្លាប់ប្រចាំថ្ងៃ

... ត្រូវបាន**ផ្ទេរបន្ត** ពីមនុស្សមួយជំនាន់ទៅឱ្យមនុស្សមួយជំនាន់ទៀត៖ មនុស្សជំនាន់ថ្មីរៀនបន្តពីមនុស្ស ជំនាន់ចាស់។

... មានលក្ខណៈ**សកម្ម** និងប្រែប្រួលតាមពេលវេលា៖ អាចថាសភាពដែលមានថ្ងៃនេះមិនដូចសភាព ដែលធ្លាប់មានក្នុងជំនាន់បុព្វការីជនរបស់យើងទេ ឬមួយសភាពក្នុងពេលនេះក៏នឹងមិនអាចនៅដដែល សម្រាប់មនុស្សរាប់ជំនាន់ក្រោយដែរ (អាស្រ័យហេតុនេះហើយទើបគ្មានបេតិកភណ្ឌរស់ណាដែលនៅ រក្សាភាពដើមទាំងស្រុងនោះទេ។ ភាពដើមមានន័យថាមានរបៀបតែមួយគត់ដែលជាទម្លាប់ប្រតិបត្តិ ត្រឹមត្រូវ។ យើងគ្រប់គ្នាប្រហែលជាចង់ប្រតិបត្តិទៅតាមរបៀបមួយខុសពីអ្វីដែលដឹងដឹងយើងធ្លាប់ធ្វើ ហើយការធ្វើបែបនោះមិនមែនជាការខុសឆ្គងនោះទេ។

... ផ្តល់នូវស្មារតីអំពី**ការបន្តវេន** និង**អត្តសញ្ញាណ**៖ ចំណុចនេះមានសារៈសំខាន់ និងអត្ថន័យសម្រាប់ មនុស្សដែលអត្តសញ្ញាណរបស់ខ្លួនផ្សារភ្ជាប់ជាមួយបេតិកភណ្ឌអរូបីនោះ។

... ប្រទាក់ក្រឡាគ្នាជាមួយនឹងជីវភាពរស់នៅរបស់សហគមន៍ ដែលប្រតិបត្តិតាមបេតិកភណ្ឌអរូបីនោះ ព្រោះវាជាស្មារតី និង**អារម្មណ៍របស់អ្នកថាបេតិកភណ្ឌនោះជារបស់អ្នក**។ អ្នកគឺជាផ្នែកមួយនៃក្រុម ដែលអនុវត្តតាមទម្លាប់នោះ។

... **មិនអាចកំណត់**ឱ្យនៅតែក្នុងរង្វង់ព្រំដែនរបស់រដ្ឋមួយបានទេ។ សមាសធាតុមួយរបស់បេតិកភណ្ឌ វប្បធម៌អរូបី អាចមានមនុស្សប្រើជាទម្លាប់នៅតាមតំបន់ និងប្រទេសផ្សេងៗគ្នា។ ជាក់ស្តែង ជន ចំណាកស្រុកប្រតិបត្តិតាមបេតិកភណ្ឌរស់របស់ខ្លួននៅកន្លែងណាដែលគេបានទៅដល់ រាប់ទាំងប្រទេស ផ្សេងដែលគេកំពុងស្នាក់នៅដែរ (ដូច្នេះហើយ គ្មានទេអ្វីដែលហៅថា បេតិកភណ្ឌរស់របស់ “ជាតិ” មួយៗនោះ)។

កំណត់ត្រារបស់គ្រូទី ២

បេតិកភណ្ឌរស់មានលក្ខណៈចម្រុះ

បេតិកភណ្ឌរស់មានច្រើនទម្រង់ផ្សេងៗគ្នា ដែលគេហៅថា ផ្នែក។

ផ្នែកសំខាន់ៗគឺមានចំនួនប្រាំ៖

- ប្រពៃណីតាមការចងចាំ (សុភាសិត រឿងព្រេង ចម្រៀងបន់ស្រន់ និងកំណាព្យ ។ល។)
- សិល្បៈទស្សនីយភាព (ការប្រគំតន្ត្រីដោយសំឡេង និងឧបករណ៍ របាំ ល្ខោន ការសម្តែងសៀក។ល។)
- ទម្លាប់សង្គម និងពិធីសាសនា ដើម្បីប្រារព្ធពិធីឆ្លងរដូវកាល ឬស្វាគមន៍ការចាប់កំណើតរបស់មនុស្សម្នាក់។ល។

- ចំណេះដឹងពាក់ព័ន្ធនឹងធម្មជាតិ និងសកលលោក (ចំណេះដឹងអំពីសត្វព្រៃ និងរុក្ខជាតិ ប្រព័ន្ធព្យាបាលតាមបែបបុរាណ ការប្រតិបត្តិដែលឆ្លុះបញ្ចាំងអំពីជំនឿសាសនា និងទស្សនាទានពិភពលោក។ល។)
- ជំនាញ និងចំណេះដឹង ទាក់ទងទៅនឹងសិប្បកម្ម

ប្រទេសជាច្រើនក៏បានបញ្ជាក់អំពីផ្នែកផ្សេងទៀតផងដែរ ឧទាហរណ៍ កីឡា និងល្បែងកម្សាន្តជាដើម។

កិច្ចការពារបេតិកភណ្ឌរស់៖ ហេតុអ្វី និងដោយរបៀបណា?

វិធានកិច្ចការពារ គឺជាសកម្មភាពដែលមានគោលបំណងជួយមនុស្សដែលកំពុងប្រតិបត្តិតាមនេះ ឱ្យចេះផ្ទេរ បេតិកភណ្ឌរស់ប្រកបទៅដោយអត្ថន័យទៅឱ្យអ្នកជំនាន់ក្រោយ។

ឧទាហរណ៍មួយចំនួនអំពីវិធានកិច្ចការពារ រួមមាន៖

- ការចងក្រងជាឯកសារ និងការស្រាវជ្រាវ៖ ស្វែងយល់ថាតើបេតិកភណ្ឌរស់ជាអ្វី អ្នកណាខ្លះប្រតិបត្តិតាម នៅកន្លែងណា ពេលណា ដោយរបៀបណា និងហេតុអ្វីបានជាគេប្រតិបត្តិតាម តើទម្លាប់ប្រតិបត្តិនោះចាំបាច់ ត្រូវការពារដែរឬទេ។
- ការចងក្រងបញ្ជីសារពើភណ្ឌ៖ ការចុះបញ្ជីបេតិកភណ្ឌរស់នៅតាមតំបន់។
- ការលើកកម្ពស់៖ ឧ. ការរៀបចំចាប់កថា ឬការតាំងពិព័រណ៍សមាសធាតុបេតិកភណ្ឌវប្បធម៌អរូបី។
- ការផ្ទេរចំណេះដឹង និងជំនាញ៖ ឧ. ការរៀបចំថ្នាក់បណ្តុះបណ្តាល ការធ្វើបទបង្ហាញអំពីការប្រតិបត្តិតាម ។ល។
- ការអប់រំ អំពី ឬ ជាមួយ បេតិកភណ្ឌវប្បធម៌អរូបី៖ ការបង្រៀនអំពីបេតិកភណ្ឌវប្បធម៌អរូបី ឬការប្រើបេតិកភណ្ឌ វប្បធម៌អរូបីជាឯកសារសម្រាប់បង្រៀនមុខវិជ្ជាផ្សេងៗទៀតជាដើម។

ក្នុងទិវរបស់សហគមន៍

សហគមន៍ គឺជាក្រុមមនុស្សមួយក្រុម មិនថាជាក្រុមតូចក្តីធំក្តី ដែលមានទម្លាប់ប្រតិបត្តិ ឬ ផ្សារភ្ជាប់ខ្លួនទៅនឹង សមាសធាតុណាមួយនៃបេតិកភណ្ឌរស់។ ឧទាហរណ៍ ប្រសិនបើអ្នកលេងឧបករណ៍តន្ត្រីបុរាណណាមួយ ចូលរួម ក្នុងក្បួនហែរមុខណាមួយ ឬក៏ប្រកបការងារតម្បាញឬចម្លាក់ណាមួយដែលអ្នកបានរៀនចេះពីជីដូនជីតារបស់ អ្នក នោះអ្នកគឺជាសមាជិកនៃសហគមន៍របស់អ្នកហើយ។ អ្នកអាចជាសមាជិកនៃសហគមន៍ជាច្រើនទៀតក្នុង ពេលតែមួយ។

ជារឿយៗ ការផ្ទេរចំណេះដឹង និងជំនាញពីមួយទៅមួយ តែងតែកើតឡើងនៅក្នុងរង្វង់សហគមន៍ ឬនៅក្នុងគ្រួសារ តែម្តង។

សមាជិកសហគមន៍ខ្លួនឯង ជាអ្នកដែលមានសំឡេងសម្រេចចុងក្រោយថាតើអ្វីខ្លះដែលជាផ្នែកនៃបេតិកភណ្ឌ រស់ ការផ្ទេរបន្តទៅមនុស្សជំនាន់ថ្មី ហើយប្រសិនបើបេតិកភណ្ឌនោះត្រូវទទួលបានការការពារ តើត្រូវការពារ ដោយរបៀបណា។

ឯកសារចែកចំនួន

ឯកសារចែកចំនួនទី ១៖ ល្បែងតម្រៀប

ចូរបែងចែកសមាសធាតុបេតិកភណ្ឌចំនួនប្រាំបី ទៅតាមប្រភេទរូបី និង អរូបី។

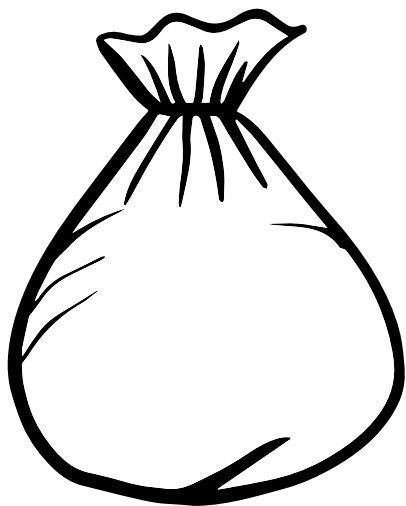

រូបី

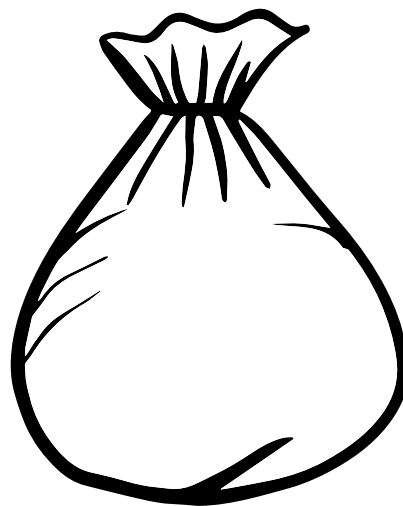

អរូបី

តន្ត្រីប្រពៃណី	រឿងព្រេងនិទានក្នុងស្រុក
វត្ថុមួយពីសារមន្ទីរ	រូបចម្លាក់របស់បុគ្គលសំខាន់ណាម្នាក់
ជំនាញវេញខ្សែ	ពិធីអបអរសាទរឆ្នាំថ្មី
វិហារ	មេដឹកនាំបុរាណវិទ្យា

ឯកសារចែកចួនទី ២៖ តើបេតិកភណ្ឌរស់ជាអ្វី ?

និយមន័យ៖ ទម្លាប់អនុវត្ត ការតំណាង ការនិយាយ ចំណេះដឹង ជំនាញ រួមទាំងវត្ថុ គ្រឿងប្រដាប់ បុរាណវត្ថុ និងលំហវប្បធម៌ពាក់ព័ន្ធនានា ដែលបណ្តាសហគមន៍ ក្រុម និង បុគ្គលច្រើនគ្នាទទួលស្គាល់ថាជាផ្នែកមួយនៃ បេតិកភណ្ឌវប្បធម៌របស់ពួកគេ។

បេតិកភណ្ឌអរូបី៖

...ជាបេតិកភណ្ឌរស់៖ មនុស្សម្នាប្រតិបត្តិវាជាទម្លាប់ប្រចាំថ្ងៃ

...ត្រូវបានផ្ទេរបន្តពីមនុស្សមួយជំនាន់ទៅមនុស្សមួយជំនាន់ទៀត៖ មនុស្សជំនាន់ថ្មីរៀនបន្តពីមនុស្សជំនាន់ចាស់។

...មានលក្ខណៈសកម្ម និងប្រែប្រួលតាមពេលវេលា៖ អាចថាសភាពដែលមានថ្ងៃនេះមិនដូចសភាពដែលធ្លាប់មាន ក្នុងជំនាន់បុព្វកាលដែររបស់យើងទេ ឬមួយសភាពក្នុងពេលនេះក៏នឹងមិនអាចនៅដដែលសម្រាប់មនុស្សរាប់ជំនាន់ ក្រោយដែរ (អាស្រ័យហេតុនេះហើយទើបគ្មានបេតិកភណ្ឌរស់ណាដែលនៅរក្សាភាពដើមទាំងស្រុងនោះទេ។ ភាពដើមមានន័យថាមានរបៀបតែមួយគត់ដែលជាទម្លាប់ប្រតិបត្តិត្រឹមត្រូវ។ យើងគ្រប់គ្នាប្រហែលជាចង់ប្រតិបត្តិ ទៅតាមរបៀបមួយខុសពីអ្វីដែលដឹងដឹងយើងធ្លាប់ធ្វើ ហើយការធ្វើបែបនោះមិនមែនជាការខុសឆ្គងនោះទេ។

... ផ្តល់នូវស្មារតីអំពីការបន្តវេន និងអត្តសញ្ញាណ៖ ចំណុចនេះមានសារៈសំខាន់ និងអត្ថន័យសម្រាប់មនុស្ស ដែលអត្តសញ្ញាណរបស់ខ្លួនផ្សារភ្ជាប់ជាមួយបេតិកភណ្ឌអរូបីនោះ។

... ប្រទាក់ក្រឡាគ្នាជាមួយនឹងជីវភាពរស់នៅរបស់សហគមន៍ ដែលប្រតិបត្តិតាមបេតិកភណ្ឌអរូបីនោះ ព្រោះវា ជាសំណួរតិ និងអាមូណ៍របស់អ្នកថាបេតិកភណ្ឌនោះជាប់របស់អ្នក។ អ្នកគឺជាផ្នែកមួយនៃក្រុមដែលអនុវត្តតាម ទម្លាប់នោះ។

... មិនអាចកំណត់ឱ្យនៅតែក្នុងរង្វង់ព្រំដែនរបស់រដ្ឋមួយបានទេ។ សមាសធាតុមួយរបស់បេតិកភណ្ឌវប្បធម៌ អរូបី អាចមានមនុស្សប្រើជាទម្លាប់នៅតាមតំបន់ និងប្រទេសផ្សេងៗគ្នា។ ជាក់ស្តែង ជនចំណាកស្រុកប្រតិបត្តិ តាមបេតិកភណ្ឌរស់របស់ខ្លួននៅកន្លែងណា ដែលគេបានទៅដល់ រាប់ទាំងប្រទេសផ្សេងដែលគេកំពុងស្នាក់នៅ ដែរ (ដូច្នេះហើយ គ្មានទេអ្វីដែលហៅថា បេតិកភណ្ឌរស់របស់ “ជាតិ” មួយៗនោះ)។

បេតិកភណ្ឌរស់មានច្រើនទម្រង់ផ្សេងៗគ្នា ដែលគេហៅថា ផ្នែក។ ផ្នែកសំខាន់ៗគឺមានចំនួនប្រាំ៖

- ប្រពៃណីតាមការចងចាំ (សុភាសិត រឿងព្រេង ចម្រៀងបន់ស្រន់ និងកំណាព្យ ។ល។)
- សិល្បៈទស្សនីយភាព (ការប្រគំតន្ត្រីដោយសំឡេង និងឧបករណ៍ របាំ ល្ខោន ការសម្តែងសៀក។ល។)
- ទម្លាប់សង្គម និងពិធីសាសនា ដើម្បីប្រារព្ធពិធីឆ្លងរដូវកាល ឬស្វាគមន៍ការចាប់កំណើតរបស់មនុស្សម្នាក់។ល។
- ចំណេះដឹងពាក់ព័ន្ធនឹងធម្មជាតិ និងសកលលោក (ចំណេះដឹងអំពីសត្វព្រៃ និងរុក្ខជាតិ ប្រព័ន្ធព្យាបាលតាម បែបបុរាណ ការប្រតិបត្តិដែលឆ្លុះបញ្ចាំងអំពីជំនឿសាសនា និងទស្សនាទានពិភពលោក។ល។)
- ជំនាញ និងចំណេះដឹង ទាក់ទងទៅនឹងសិប្បកម្ម

ប្រទេសជាច្រើនក៏បានបញ្ជាក់អំពីផ្នែកផ្សេងទៀតផងដែរ ឧទាហរណ៍ កីឡា និងល្បែងកម្សាន្តជាដើម។

ឯកសារចែកចួនទី ៣៖ “បេតិកភណ្ឌរស់របស់ខ្ញុំ”

នេះជាកិច្ចការផ្ទះសម្រាប់សិស្សធ្វើរៀងៗខ្លួន ឬធ្វើជាក្រុមតូចៗ។

១. ចូរជ្រើសរើសសមាសធាតុណាមួយនៃបេតិកភណ្ឌរស់របស់អ្នក។

២. ចូរសម្ភាសន៍សមាជិកគ្រួសារ ឬសមាជិកក្នុងសហគមន៍របស់អ្នក ហើយសួរពួកគាត់នូវសំណួរខាងក្រោមនេះ៖

- តើបេតិកភណ្ឌរស់ជាអ្វី?
- តើគ្រួសារ ឬសហគមន៍របស់អ្នកមានទម្លាប់អនុវត្តបេតិកភណ្ឌរស់នោះដោយរបៀបណាខ្លះ? (កាលពីមុន និង ពេលបច្ចុប្បន្ន? ពេលណា កន្លែងណា និងដោយអ្នកណាខ្លះ?)
- ហេតុអ្វីបានជាបេតិកភណ្ឌរស់មានសារៈសំខាន់ចំពោះសហគមន៍ និងខ្លួនអ្នកផ្ទាល់?
- តើត្រូវធ្វើដូចម្តេច ដើម្បីឱ្យសមាសធាតុទាំងនោះនៅតែបន្តអនុវត្តបាន?

៣. ធ្វើបទបង្ហាញរយៈពេល ៥ នាទី អំពីព័ត៌មានដែលអ្នកប្រមូលបាន។ អ្នកក៏អាចបង្ហាញពីសកម្មភាព ឬ គម្រោងដែលអ្នកអាចរៀបចំឡើងដើម្បីការពារបេតិកភណ្ឌរស់នេះផងដែរ។

ចូរធ្វើបទបង្ហាញអំពីលទ្ធផលនៃកិច្ចការរបស់អ្នកពេលជួបគ្នាលើកក្រោយ។ បទបង្ហាញនោះអាចធ្វើក្នុងទម្រង់ណាក៏បានដែរ៖ អាចជាទម្រង់វីដេអូ ជាផ្ទាំងក្រដាសធំ ឬជាទម្រង់ច្នៃប្រឌិតណាផ្សេងទៀតដែលសមស្រប។

ដំបូន្មានសម្រាប់ការសម្ភាសន៍៖

- ប្រាប់ទៅអ្នកតបសម្ភាសន៍ឱ្យបានដឹងជាមុនអំពីគោលបំណងនៃការសម្ភាសន៍ និងថាតើអ្នកនឹងយកព័ត៌មាននោះទៅធ្វើអ្វី
- ត្រូវប្រាកដថា អ្នកតបសម្ភាសន៍ម្នាក់ៗត្រូវយល់ព្រមឱ្យធ្វើការសម្ភាសន៍ជាមុនសិន។ លើសពីនេះ សូមកុំភ្លេចសុំការអនុញ្ញាតចិតសំឡេង ឬចិតវីដេអូពួកគាត់
- គ្រៀមសំណួរទុកជាមុន
- ស្តាប់
- កត់ត្រាព័ត៌មាន (កំណត់ហេតុជាលាយលក្ខណ៍អក្សរ និងថតសំឡេង)
- ប្រសិនបើអាច សូមថតរូប ឬថតវីដេអូ
- ត្រូវរក្សាឥរិយាបថគោរព និងកុំវិនិច្ឆ័យ

ឯកសារចែកចំនួនទី ៤៖ លំហាត់បំពេញចន្លោះស្តីពីបេតិកភណ្ឌវប្បធម៌អរូបី

ចូរបំពេញពាក្យខាងក្រោមទៅក្នុងចន្លោះឃ្លានីមួយៗ

- ប្រែប្រួល
- ត្រូវបានការពារ
- ជំនាន់
- មានអត្ថន័យ
- រស់
- ធម្មជាតិ
- ជាប់ស្រទាប់
- ជំនាន់
- សហគមន៍
- ទម្លាប់អនុវត្តសង្គម

បេតិកភណ្ឌអរូបី គឺជាបេតិកភណ្ឌ _____ ដែលមនុស្សម្នាប្រតិបត្តិតាមជារៀងរាល់ថ្ងៃ។

បេតិកភណ្ឌអរូបីត្រូវបានផ្ទេរបន្តពី _____ ទៅ _____.

បេតិកភណ្ឌអរូបីនេះ: _____ យូរមកហើយ។

វាជាសំសតិ និងអារម្មណ៍ឱ្យដឹងអំពីការបន្តវេន និងអំពីអត្តសញ្ញាណ៖ វាមានសារៈសំខាន់ ហើយវាជា _____ សម្រាប់មនុស្សដែលអនុវត្តវាជាទម្លាប់។

វាជាសំសតិ និងអារម្មណ៍ឱ្យគេបានដឹងពី _____.

_____ កំណត់ឱ្យឃើញថា អ្វីខ្លះជាបេតិកភណ្ឌរស់របស់ពួកគេ។

បេតិកភណ្ឌរស់ចាំបាច់ត្រូវ _____ សម្រាប់មនុស្សអាចបន្តអនុវត្តវាជាទម្លាប់តទៅមុខទៀត។

ចំណេះដឹងអំពី _____ ជាផ្នែកមួយនៃបេតិកភណ្ឌរស់។

របៀបដែលយើងប្រារព្ធពិធីមង្គលការ និង _____ ក៏ជាផ្នែកមួយនៃបេតិកភណ្ឌអរូបីដែរ។

ឯកសារទី ២៖ អំពីការភ្ជាប់ប្រធានបទសិក្សា បេតិកភណ្ឌរស់ និង ការអប់រំអំពីភាពជាពលរដ្ឋសកល

បញ្ជីនៅក្នុងតារាង T២ ផ្តល់នូវគោលគំនិតមួយចំនួនអំពីវិធីសាស្ត្រក្នុងការបញ្ចូលបេតិកភណ្ឌវប្បធម៌អរូបីទៅក្នុងមុខវិជ្ជាផ្សេងៗរបស់សាលា។ សកម្មភាពមួយចំនួននៅក្នុងតារាងនេះទាក់ទងនឹងការអនុវត្តផ្ទាល់ (ឧ. ការប្រារព្ធពិធីប្រភេទនៃសិល្បៈទស្សនីយភាព ការអនុវត្តកសិកម្មដែលប្រើចំណេះដឹងអំពីធម្មជាតិ) ចំណែកឯសកម្មភាពផ្សេងទៀតទាក់ទងនឹងវត្ថុដែលទាក់ទងនឹងការអនុវត្ត (ឧ. សម្លៀកបំពាក់ ឧបករណ៍តន្ត្រី) និង / ឬសម្ភារៈប្រើប្រាស់ក្នុងអំឡុងពេលអនុវត្ត ឬផលិតវត្ថុដែលពាក់ព័ន្ធមួយចំនួន (ឧទាហរណ៍ វត្ថុធាតុដើមសម្រាប់ហត្ថកម្មគ្រឿងផ្សំសម្រាប់ម្ហូបអាហារដែលបានរៀបចំឡើងទាក់ទងនឹងទំនៀមទម្លាប់សង្គមជាដើម)។ គ្រប់ករណីទាំងអស់ដំណើរការសិក្សាគួរផ្តល់ឱកាសដល់សិស្សស្វែងយល់អំពីផ្នែកចម្រុះគ្នានៃសមាសធាតុបេតិកភណ្ឌវប្បធម៌អរូបី និងសារៈសំខាន់របស់វាចំពោះសហគមន៍។

បើទោះជាការបញ្ចូលបេតិកភណ្ឌវប្បធម៌អរូបីទៅក្នុងមេរៀន ឬសកម្មភាពដែលសិស្សតែងតែបានស្គាល់ក៏ដោយក៏វិធីសាស្ត្រនៃភាពជាពលរដ្ឋសកលជំរុញឱ្យមានការពង្រីកការពិចារណា ទៅលើអ្វីដែលមិនសូវស្គាល់ផងដែរ។ នៅពេលដែលខ្លឹមសារបរិបទត្រូវបានប្រើប្រាស់ សិស្សអាចប្រៀបធៀប និងរកឱ្យឃើញពីភាពខុសគ្នាស្តីពីការអនុវត្ត និងចំណេះដឹងជាមួយអ្នកដទៃ ហើយពិចារណាអំពីការរួមចំណែករៀងៗខ្លួនចំពោះសន្តិភាព ការគោរពសិទ្ធិមនុស្ស និងភាពចម្រុះ និងការកសាងពិភពលោកប្រកបដោយចីរភាព។

ដូចដែលបានបង្ហាញនៅក្នុងតារាង T២ ឥរិយាបថជាពលរដ្ឋសកលត្រូវបានបញ្ចូលទៅក្នុងមុខវិជ្ជាណាមួយ ក្នុងគម្រោងអន្តរកម្មសិក្សា ក្នុងថ្នាក់ និងតាមរយៈសកម្មភាពបន្តធ្វើនៅផ្ទះ និងសកម្មភាពនានាក្រៅពីកម្មវិធីសិក្សា។

តារាង T២៖ វិធីបញ្ចូលបេតិកភណ្ឌវប្បធម៌អរូបីទៅក្នុងមុខវិជ្ជាសិក្សា

<p>មុខវិជ្ជាសិក្សា</p>	<p>ការបញ្ចូលបេតិកភណ្ឌវប្បធម៌អរូបីទៅក្នុងមុខវិជ្ជាសិក្សា ១. ទាហរណ៍មួយចំនួន៖</p>	<p>ជំរុញតវិយាចជាពលរដ្ឋសកលនៅពេលបង្រៀនជាមួយបេតិកភណ្ឌវប្បធម៌អរូបី ១. ទាហរណ៍មួយចំនួន៖</p>
<p>ភាសានិងអក្សរសាស្ត្រ</p>	<p>អាសទំនុកចម្រៀងបែបប្រពៃណី អត្ថបទរឿងនិទាន រឿងព្រេង រូបមន្ត និងបណ្ណសារដែលភ្ជាប់ជាមួយសមាសធាតុ និងការអនុវត្ត។ វិភាគរចនាបថរចនាសម្ព័ន្ធ និងលក្ខណៈនៃអត្ថបទទាំងនេះ។</p> <p>ស្វែងរក សិក្សា និងបកប្រែពាក្យ កន្សោម និងសុភាសិតដែលទាក់ទងនឹងសមាសធាតុ និងអត្ថន័យរបស់វា។</p> <p>ប្រៀបធៀបពាក្យដែលប្រើក្នុងតំបន់ផ្សេងៗគ្នា ឬនៅសម័យកាលផ្សេងៗគ្នា។</p> <p>សរសេរកំណាព្យ របាយការណ៍ ឬការផ្សាយពាណិជ្ជកម្មសម្រាប់សមាសធាតុនោះ។</p> <p>បង្កើតអត្ថបទតាមនីតិវិធីដែលពន្យល់អំពីរបៀបអនុវត្តការងារហេតុកម្មជាក់លាក់ណាមួយ របៀបរៀបចំវិធីបុណ្យជាក់លាក់ណាមួយ ឬជំហាននៃវិធីបែបសាសនា។</p>	<p>ការយល់ដឹង៖ កំណត់អំពីគុណតម្លៃសំខាន់ៗសម្រាប់សហគមន៍ និងរបៀបក្នុងការផ្សព្វផ្សាយគុណតម្លៃទាំងនេះ តាមរយៈការបង្ហាញវប្បធម៌ក្នុងតំបន់ ជាពិសេសការលើកកម្ពស់តម្លៃនៃកិច្ចសហប្រតិបត្តិការ សាមគ្គីភាព និងការអភិវឌ្ឍន៍ ក៏ដូចជាតម្លៃដែលអាចជំរុញឱ្យមានការរើសអើង ឬមានផលប៉ះពាល់អវិជ្ជមានលើសិទ្ធិរបស់ក្រុមមួយចំនួន។</p> <p>អាម្នេណ៍សង្គម៖ អានអត្ថបទចម្រៀង អត្ថបទ រឿងនិទាន រឿងព្រេងពីសហគមន៍ផ្សេងទៀតលើប្រធានបទស្រដៀងគ្នា៖ ពិភាក្សា ប្រៀបធៀប និងរកឱ្យឃើញពីភាពខុសគ្នា។</p> <p>វិភាគពីរបៀបដែលទំនាក់ទំនងសង្គមនៅក្នុងសហគមន៍ និងវាងសហគមន៍នានាត្រូវបានពិពណ៌នា។</p> <p>អាកប្បកិរិយា៖ សរសេរ និងផ្សព្វផ្សាយអត្ថបទលើប្រធានបទទាក់ទងនឹងភាពជាពលរដ្ឋសកលដោយប្រើប្រាស់រចនាបថអក្សរសិល្ប៍ក្នុងស្រុក។</p>
<p>គណិតវិទ្យា</p>	<p>ការដោះស្រាយបញ្ហា៖ ប្រើប្រាស់ប្រព័ន្ធ និងឧបករណ៍ក្នុងស្រុកសម្រាប់ការគណនា វាស់វែង និងកត់ត្រា។</p> <p>បំលែងឯកតាខ្មោចសំប្រវែង ទម្ងន់ បរិមាណ។ គណនាសមាមាត្រ (សម្រាប់គ្រឿងផ្សំក្នុងការចម្អិនម្ហូបអាហារ ការប្រើប្រាស់វត្ថុធាតុដើម)។ គណនាបរិមាណនៃវត្ថុធាតុដើមដែលត្រូវការ សម្រាប់ទំហំជាក់លាក់/អង្កត់ផ្ចិតនៃផលិតផល។</p>	<p>ការយល់ដឹង៖ វិភាគតម្លៃ និងផលប៉ះពាល់ - វិជ្ជមាន និងអវិជ្ជមាន - នៃជំនឿ និងការអនុវត្តក្នុងស្រុកមួយចំនួន។ កំណត់គុណសម្បត្តិ និងគុណវិបត្តិនៃការអនុវត្តទាំងនេះ បើប្រៀបធៀបជាមួយនឹងជំនឿ និងការអនុវត្តបែបវិទ្យាសាស្ត្រសហសម័យ។</p>

<p>មុខវិជ្ជាសិក្សា</p>	<p>ការបញ្ចូលបេតិកភណ្ឌវប្បធម៌អរូបីនៅក្នុងមុខវិជ្ជាសិក្សា ២. ទាហរណ៍មួយចំនួន៖</p>	<p>ជំរុញតិរិយាបថជាពលរដ្ឋសកលនៅពេលបង្រៀនជាមួយបេតិកភណ្ឌវប្បធម៌អរូបី ២. ទាហរណ៍មួយចំនួន៖</p>
<p>គណិតវិទ្យា</p>	<p>ធរណីមាត្រ៖ គណនាមាត្រ អង្កត់ធ្នឹត ឬរង្វង់នៃត្រីកោណកែងជាក់លាក់មួយ (ឧ. កត្រុកដែលត្រូវបានដោយដៃ)។ ស្វែងយល់ពីរាងធរណីមាត្រនៃគោមមូលដ្ឋាន (ការបង្វិល ការបកស្រាយ ការផ្ទុះបញ្ចាំង) ស៊ីមេទ្រី។ ស្វែងរកសមីការបន្ទាត់ កំណត់ជម្រាល និងគណនាមុំរវាងបន្ទាត់ពីរ (ឧ. ប្រើលំនាំក្រណាត់ប៉ាក់ ត្បាញ ឆ្នាក់ លាបពណ៌)។</p> <p>ការគិតបែបតួវិទ្យា៖ ស្វែងយល់ពីលំដាប់លំដោយនៃគោម (សម្រាប់សិប្បកម្ម) ឬបង្ហាត់ និងទំនុក (ប្រពៃណីតាមការចងចាំ) និងណែនាំក្នុងឬជំហានរាំប៉ា។</p>	<p>សង្គមអាមេរិក៖ ប្រៀបធៀបព័ត៌មានទាក់ទងនឹងបេតិកភណ្ឌវប្បធម៌អរូបីនៅក្នុងតំបន់ផ្សេងៗគ្នា (ដោយប្រើលេខសមាមាត្រ ភាគរយ ស្ថិតិ ។ល។)</p> <p>អាកប្បកិរិយា៖ លើកទឹកចិត្តឱ្យមានការពិភាក្សាជាក្រុម ដើម្បីផ្តល់ឱកាសឱ្យសិស្សអនុវត្តជំនាញដោះស្រាយបញ្ហា និងគោលគំនិតគណិតវិទ្យាក្នុងបរិបទប្រកបដោយអត្ថន័យ។</p>
<p>វិទ្យាសាស្ត្រ</p>	<p>រូបវិទ្យា៖ ស្វែងយល់អំពីលក្ខណៈរបស់វត្ថុ ឬសម្ភារៈប្រើប្រាស់ក្នុងការអនុវត្តវប្បធម៌ក្នុងស្រុក (ឧ. ទាក់ទងនឹងសំឡេង៖ ឧបករណ៍តន្ត្រី ជួង ចាន កម្ដៅ៖ គ្រឿងស្នូន គ្រឿងដៃក វាយនភណ្ឌ កាំរស្មីពន្លឺ៖ ការងារកញ្ចក់)</p> <p>វាស់ល្បឿន និងការកើតនៃវត្ថុផ្លាស់ទី (ដោយប្រើប្រដាប់ក្នុងលេងតាមលក្ខណៈប្រពៃណី ហត្ថកម្ម និងឧបករណ៍សិក្សា ។ល។</p>	<p>ការយល់ដឹង៖ វិភាគតម្លៃ និងផលប៉ះពាល់ - វិជ្ជមាន និងអវិជ្ជមាន - នៃជំនឿនិងការអនុវត្តក្នុងស្រុកមួយចំនួន។ កំណត់គុណសម្បត្តិ និងគុណវិបត្តិនៃការអនុវត្តទាំងនេះ បើប្រៀបធៀបជាមួយនឹងជំនឿ និងការអនុវត្តបែបវិទ្យាសាស្ត្រសហសម័យ។</p> <p>អារម្មណ៍សង្គម៖ ប្រៀបធៀបការអនុវត្ត និងជំនឿទាក់ទងនឹងវិស័យវិទ្យាសាស្ត្រនៅក្នុងសហគមន៍ចម្រុះ។ កំណត់អំពីភាពស្រដៀងគ្នានិងភាពខុសគ្នាណាមួយ ហើយពិភាក្សាអំពីហេតុផលសម្រាប់ភាពខុសគ្នាទាំងនេះ។</p>

<p>មុខវិជ្ជាសិក្សា</p>	<p>ការបញ្ចូលរបេតិកភណ្ឌវប្បធម៌អរូបីទៅក្នុងមុខវិជ្ជាសិក្សា ឧទាហរណ៍មួយចំនួន៖</p>	<p>ជំរុញតិរិយាបថជាពលរដ្ឋសកលនៅពេលបង្រៀនជាមួយរបេតិកភណ្ឌវប្បធម៌អរូបី ឧទាហរណ៍មួយចំនួន៖</p>
<p>វិទ្យាសាស្ត្រ</p>	<p>បង្កើតគំរូ (ឧ. គំរូនៃអាតូម) ដោយប្រើជំនាញក្នុងស្រុកទាក់ទងនឹងការសាងសង់ ឬហត្ថកម្ម ឬពិពណ៌នាអំពីគំរូបែបនេះដោយប្រើរចនាបថអក្សរសិល្ប៍ក្នុងស្រុក កំណាព្យ។ល។</p> <p>គីមីវិទ្យា៖ ប្រើចង្វាក់ក្នុងស្រុកដើម្បីរៀនតារាងសមាសធាតុ។</p> <p>វាស់កម្រិត pH នៃសារធាតុដែលប្រើក្នុងស្រុក (ឧ. ថ្នាំជ្រលក់ពណ៌ អាហារសម្ភារៈសំណង់)។</p> <p>សិក្សាអំពីលក្ខណៈរបស់គ្រឿងផ្សំដែលប្រើក្នុងម្ហូបក្នុងស្រុក។ ពន្យល់ពីដំណើរការចំលែងនៅពេលដែលសមាសធាតុទាំងនេះបានលាយបញ្ចូលគ្នា កម្ដៅ (ឧ. ក្នុងអាហារ ថ្នាំជ្រលក់ពណ៌) ។ល។</p> <p>កសាងរចនាសម្ព័ន្ធមូលេគុលដោយប្រើជំនាញហត្ថកម្មក្នុងស្រុក។ ល។</p> <p>វិទ្យាសាស្ត្រធម្មជាតិ និងជីវវិទ្យា៖ សិក្សាវដ្តីវិវិតរបស់រុក្ខជាតិ និងសត្វក្នុងស្រុក។</p> <p>សង្កេតមើលការផ្លាស់ប្តូរក្នុងស្រុកតាមរដូវ។</p> <p>ស្វែងយល់អំពីកំនែងដែលវត្តធាតុដើមដូចជា (ជាតិសរសៃ សារធាតុពណ៌ អាហារ) សម្រាប់ប្រភពផលិតផលក្នុងស្រុក របៀបប្រមូលផល និងកែច្នៃ និងបញ្ជាវិស្វាគន្ធដែលអាចកើតមានទាក់ទងនឹងការប្រមូលផល។</p> <p>ស្វែងយល់អំពីតម្លៃអាហារូបត្ថម្ភ និង ឱសថនៃរុក្ខជាតិក្នុងស្រុក។</p>	<p>ឥរិយាបថ៖ ការកសាងផ្នែកលើការវិភាគចំណុចខ្លាំង និងចំណុចខ្សោយអំពីចំណេះដឹងមូលដ្ឋាន កំណត់សកម្មភាពក្នុងការប្រើប្រាស់ថាមពល និងទឹកប្រកបដោយនិរន្តរភាព និងរបៀបអភិរក្សជីវចម្រុះក្នុងតំបន់។</p>

<p>មុខវិជ្ជាសិក្សា</p>	<p>ការបញ្ចូលបេតិកភណ្ឌវប្បធម៌អរូបីទៅក្នុងមុខវិជ្ជាសិក្សា ឧទាហរណ៍មួយចំនួន៖</p>	<p>ជំរុញតិរិយាបថជាលក្ខណៈរដ្ឋសកលនៅពេលបង្រៀនជាមួយបេតិកភណ្ឌវប្បធម៌អរូបី ឧទាហរណ៍មួយចំនួន៖</p>
<p>ប្រវត្តិវិទ្យានិងវិទ្យាសាស្ត្រសង្គម</p>	<p>សម្ភាសន៍អ្នកអនុវត្តអំពីវត្ថុបេតិកភណ្ឌវប្បធម៌។ ប្រៀបធៀបការអនុវត្តកន្លងមក និងបច្ចុប្បន្ន និងវិធីសាស្ត្រផលិត។ កំណត់ការប្រើប្រាស់ក្នុងសកម្មភាពប្រចាំថ្ងៃ ឬក្នុងពិធីសាសនា។</p> <p>វិភាគ និងប្រៀបធៀបរបបប្រវត្តិសាស្ត្រ សង្គម និងនយោបាយនៃការអនុវត្តដែលបានជ្រើសរើស (រួមទាំងតំណភ្ជាប់ទៅនឹងតួនាទីយេនឌ័រ និងវចនាសម្ព័ន្ធសង្គម) កាលពីអតីតកាល និងបច្ចុប្បន្ន។</p> <p>ប្រៀបធៀបការអនុវត្តក្នុងអតីតកាលនិងបច្ចុប្បន្ន ដោយប្រើបទចម្រៀងរឿងនិទាន និងសិល្បៈទស្សនីយភាពជាឯកសារយោង។</p>	<p>ការយល់ដឹង៖ ពិចារណាពីរបៀបដែលការបកស្រាយអំពីសិទ្ធិមនុស្សជាពិសេសសិទ្ធិវប្បធម៌ ត្រូវបានបកស្រាយនៅក្នុងសហគមន៍មូលដ្ឋាន និងរបៀបដែលវាបានផ្លាស់ប្តូរតាមពេលវេលាពីមួយជំនាន់ទៅមួយជំនាន់។</p> <p>តាមរយៈប្រវត្តិសាស្ត្រ កំណត់ពីរបៀបដែលការអនុវត្តវប្បធម៌មួយចំនួនអាចជំរុញឱ្យមានកិច្ចសហការ ឬបង្កើតវិសមភាពនៅក្នុងសហគមន៍ (ក្រុមមានសិទ្ធិអំណាច ទល់នឹងក្រុមទន់ខ្សោយ) និងរបៀបដែលស្ថានភាពបានវិវត្តតាមពេលវេលា។</p> <p>អាចផ្តល់សង្គម៖ ពិនិត្យពីភាពខុសគ្នានៃតម្លៃរវាងសហគមន៍ និងរបៀបដែលកត្តាទាំងនេះអាចនាំឱ្យមានជម្លោះក្នុងអតីតកាល និងក្នុងពេលថ្មីៗនេះផងដែរ។</p> <p>ផ្ទះបញ្ចាំងពីជីវិតជម្ងឺជម្នះរាល់បញ្ហារវាងសហគមន៍ និងរបៀបលើកកម្ពស់តម្លៃនិងទំនួលខុសត្រូវរួម។</p> <p>អាកប្បកិរិយា៖ បង្កើតយុទ្ធនាការលើកកម្ពស់ការយល់ដឹងអំពីមេរៀនពីប្រវត្តិសាស្ត្រនិងតម្លៃរួម ដោយប្រើសមាសធាតុបេតិកភណ្ឌវប្បធម៌អរូបីក្នុងស្រុក។</p>
<p>ភូមិវិទ្យា</p>	<p>មើលផែនទី ហើយគូរ៖ កំណត់ទីតាំងនៅលើផែនទី (បច្ចុប្បន្ននិងអតីតកាល) កន្លែងសមាសធាតុបេតិកភណ្ឌវប្បធម៌អរូបីដែលបានជ្រើសរើសឬបានអនុវត្ត ជាកន្លែងដែលសិប្បកម្មនិង/ឬវចនាបថត្រូវផ្សេងៗមានប្រភពមកពីកន្លែងដែលវត្ថុធាតុដើមត្រូវបានប្រមូលសម្រាប់ម្ហូបអាហារក្នុងស្រុក ការផលិតឧបករណ៍ត្រឡប់។ ឧបករណ៍ សិប្បកម្ម សម្ភារៈសំណង់។ល។</p> <p>វិភាគថាតើ និងហេតុអ្វីបានជាទីតាំងនេះទៅជាជម្រើសឬស្ថិតិសមទេ ហើយហេតុអ្វីបានជាវានៅដដែលឬផ្លាស់ប្តូរតាមពេលវេលា។</p>	<p>ការយល់ដឹង៖ អាន និងពិភាក្សាអំពីរបៀបដែលបេតិកភណ្ឌក្នុងស្រុកអាចបញ្ជូនព័ត៌មានអំពីបរិស្ថាន និងរបៀបគ្រប់គ្រង។ ការលើកឡើងតាមការចងចាំ និងចំណេះដឹងក្នុងស្រុក ដូចជាវិធីសាស្ត្រសង្កេតមើលរយមានប្រយោជន៍សម្រាប់វាស់វែងពីពេលវេលា និង រដូវដែលកន្លែងផុតទៅ។</p>

<p>មុខវិជ្ជាសិក្សា</p>	<p>ការបញ្ចូលរបបតិកភណ្ឌវប្បធម៌អរូបីទៅក្នុងមុខវិជ្ជាសិក្សា ២. ទាហរណ៍មួយចំនួន៖</p>	<p>ជំរុញតិរិយាបថជាពលរដ្ឋសកលនៅពេលបង្រៀនជាមួយរបបតិកភណ្ឌវប្បធម៌អរូបី ២. ទាហរណ៍មួយចំនួន៖</p>
<p>ភូមិវិទ្យា</p>	<p>សង្កេត វិភាគ និងពន្យល់ពីសញ្ញាធម្មជាតិ (ឧ. ទាក់ទងនឹងអាកាសធាតុ ឱកាសកសិកម្ម គ្រោះមហន្តរាយធម្មជាតិ ។ល។) យោងតាមចំណេះដឹងក្នុងស្រុក។ វិភាគសំណង់ និងបច្ចេកទេសស្ថាបត្យកម្មក្នុងស្រុកទាក់ទងនឹងបរិស្ថាន។ អាន និងវិភាគរឿង និងចម្រៀងក្នុងស្រុកអំពីធម្មជាតិ និងបរិស្ថាន។</p>	<p>កំណត់គុណសម្បត្តិ និងគុណបែក្តីនៃការអនុវត្តទាំងនេះ បើប្រៀបធៀបជាមួយនឹងជំនឿ និងការអនុវត្តបែបវិទ្យាសាស្ត្រសហសម័យ។ កំណត់ប្រភពអាហារនិងវត្ថុធាតុដើមក្នុងស្រុក និងមូលហេតុដែលអាហារទាំងនេះសមស្រប (ឬមិន) សមស្របចំពោះបរិស្ថានក្នុងតំបន់។ អារម្មណ៍សង្គម៖ វិភាគ និងប្រៀបធៀបផលប៉ះពាល់បរិស្ថាន លក្ខណៈវិជ្ជមាន និងអវិជ្ជមាននៃការអនុវត្តផ្សេងៗទាក់ទងនឹងកសិកម្ម និងការគ្រប់គ្រងដីធ្លី ដែលបំផុសគំនិតតាមរយៈចំណេះដឹងក្នុងស្រុកនិងតាមបែបវិទ្យាសាស្ត្រ។ ពិភាក្សាអំពីទំនាក់ទំនងរវាងមនុស្ស និងបរិស្ថានក្នុងបរិបទផ្សេងៗ។ អាកប្បកិរិយា៖ បង្កើតសកម្មភាព គម្រោង ឬល្អិតបង្កើតឡើងលើកកម្ពស់អន្តរកម្មប្រកបដោយនិរន្តរភាពបន្ថែមទៀតរវាងមនុស្ស និងបរិស្ថាន។</p>
<p>សេដ្ឋកិច្ច</p>	<p>កំណត់លទ្ធភាពហិរញ្ញវត្ថុនៃសមាសធាតុវប្បធម៌ ឬសកម្មភាពដែលពាក់ព័ន្ធ (ឧ. ពីដីបុណ្យ ផលិតកម្មហត្ថកម្ម ការអនុវត្តកសិកម្មក្នុងស្រុក និងឧស្សាហកម្មពាក់ព័ន្ធ)។ គណនាថ្លៃដើមផលិតកម្ម។ ប្រៀបធៀបចំណូលធៀបនឹងការចំណាយ។ ប្រៀបធៀបប្រាក់ចំណូលសក្តានុពល និងតម្លៃបន្ថែមនៃឧស្សាហកម្មដែលគ្រប់គ្រងដោយបុរសតាមបែបប្រពៃណី ជាមួយនឹង ឧស្សាហកម្មដែលគ្រប់គ្រងដោយស្ត្រីតាមបែបប្រពៃណី។</p>	<p>ការយល់ដឹង៖ វិភាគគុណសេដ្ឋកិច្ចនៃការអនុវត្តក្នុងស្រុកមួយចំនួនធៀបនឹងការអនុវត្តសហសម័យ។ ពិនិត្យមើលពីរបៀបដែលសកម្មភាពប្រពៃណីអាច ផ្តល់នូវដីវិភាពរស់នៅប្រកបដោយនិរន្តរភាពសម្រាប់សមាជិកសហគមន៍។ សង្គមអារម្មណ៍៖ ប្រៀបធៀបគុណសេដ្ឋកិច្ចនៃសហគមន៍ផ្សេងៗ។ កំណត់ភាពស្រដៀងគ្នានៅក្នុងជំនាញសហគ្រិនភាពដ៏មានតម្លៃបំផុត។</p>

<p>មុខវិជ្ជាសិក្សា</p>	<p>ការបញ្ចូលបេតិកភណ្ឌវប្បធម៌អរូបីនៅក្នុងមុខវិជ្ជាសិក្សា ២. ទាហរណ៍មួយចំនួន៖</p>	<p>ជំរុញតិរិយាបថជាពលរដ្ឋសកលនៅពេលបង្រៀនជាមួយបេតិកភណ្ឌវប្បធម៌អរូបី ២. ទាហរណ៍មួយចំនួន៖</p>
<p>សេដ្ឋកិច្ច</p>	<p>សិក្សាការផ្លាស់ប្តូរការផ្តោតអាមេរិកសេដ្ឋកិច្ចនៃសកម្មភាពបង្កើតប្រាក់ចំណូលបែបប្រពៃណី (២. ផ្ដោតលើការចិញ្ចឹមជីវិតកាលពីអតីតកាល ធៀបនឹងការផ្ដោតទៅលើការបង្កើតប្រាក់ចំណូលតាមរយៈទេសចរណ៍ ផលិតកម្មទ្រង់ទ្រាយធំ និងការនាំចេញនាពេលបច្ចុប្បន្ន) ។ វិភាគជំនាញពាណិជ្ជកម្ម និងសហគ្រិនដែលទាក់ទងនឹងការផលិតប្រកបដោយនិរន្តរភាពនៃផលិតផលប្រពៃណី។</p>	<p>អាកប្បកិរិយា៖ ចូលរួមក្នុងសកម្មភាពបង្កើតប្រាក់ចំណូលដែលភ្ជាប់ជាមួយបេតិកភណ្ឌវប្បធម៌អរូបី ២. ក្នុងអំឡុងពេលពិព័រណ៍នៅសាលា ឬតាមរយៈសកម្មភាពនានាក្រៅពីកម្មវិធីសិក្សា ដើម្បីផ្តល់ហិរញ្ញប្បទានដល់គម្រោងដែលលើកកម្ពស់តម្លៃ និងប្រធានបទនៃភាពជាពលរដ្ឋសកល។ រៀបចំព្រឹត្តិការណ៍មួយដែលសិស្សមកពីសហគមន៍នានាអាចលក់ផលិតផលនិងសេវាកម្មប្រពៃណី។</p>
<p>ពលរដ្ឋវិទ្យា</p>	<p>សិក្សាពីវិធាននិង/ឬច្បាប់មូលដ្ឋាន និងផលវិបាកសម្រាប់ទំនៀមទម្លាប់វប្បធម៌ពិសេស និង/ឬផលប៉ះពាល់នៃច្បាប់ទាំងនោះលើផលិតផលនោះ (២. សិទ្ធិកម្មសិទ្ធិបញ្ញាសម្រាប់ហត្ថកម្ម សិល្បៈ ទស្សនីយភាព ឱសថបុរាណ ការគ្រប់គ្រងជីវិត និងកម្មសិទ្ធិ អនាម័យសម្រាប់ធ្វើម្ហូបអាហារជាដើម) ។ រៀបចំរបៀបយន្តការច្បាប់ប្រពៃណីនិងសហសម័យ។ សិក្សាចនាសម្ព័ន្ធអភិបាលកិច្ចមូលដ្ឋាន៖ កំណត់ថាអ្នកណាធ្វើការសម្រេច អ្នកណាចូលរួម អ្នកណាមិនចូលរួម និងមូលហេតុអ្វី (ទន្ទឹមនឹងការយកចិត្តទុកដាក់ជាពិសេសចំពោះតួនាទី និងសិទ្ធិរបស់ស្ត្រី និងក្រុមជនជាតិភាគតិច) ។ វិភាគគុណតម្លៃ និងក្រុមសីលធម៌នៅក្នុងប្រព័ន្ធជំនឿក្នុងស្រុក។</p>	<p>ការយល់ដឹង៖ ផ្តុះបញ្ចាំងអំពីការគោរពសិទ្ធិមនុស្សនៅក្នុងសហគមន៍របស់អ្នក។ ពិនិត្យថាតើសិទ្ធិជាមូលដ្ឋានមានភាពស្របគ្នានឹងសិទ្ធិមនុស្សអន្តរជាតិដែរឬទេ។ កំណត់អំពីរបៀបដែលសមាសធាតុបេតិកភណ្ឌវប្បធម៌អរូបីមួយចំនួនលើកកម្ពស់លទ្ធិប្រជាធិបតេយ្យ និងសិទ្ធិមនុស្ស ឬថា តើវាបង្កើតវិសមភាព និង/ឬការរើសអើងដែរឬទេ។ គិតអំពីហេតុផលដែលអាចកើតមានចំពោះវិសមភាពទាំងនេះ។ ផ្តុះបញ្ចាំងអំពីរបៀបដែលយន្តការដោះស្រាយវិវាទក្នុងតំបន់អាចលើកកម្ពស់សន្តិភាពនៅកម្រិតមូលដ្ឋាន និងលើសពីនេះ។ ពិនិត្យមើលថាតើការអនុវត្តក្នុងស្រុកអាចរួមចំណែកដល់ការសម្រេចបាននូវគោលដៅអភិវឌ្ឍន៍ប្រកបដោយចីរភាព (SDGs) នៅកម្រិតជាតិដែរឬទេ។</p>

<p>មុខវិជ្ជាសិក្សា</p>	<p>ការបញ្ចូលបេតិកភណ្ឌវប្បធម៌អរូបីទៅក្នុងមុខវិជ្ជាសិក្សា ២. ទាហរណ៍មួយចំនួន៖</p>	<p>ជំរុញតិរិយាបថជាលទ្ធផលរដ្ឋសកលនៅពេលបង្រៀនជាមួយបេតិកភណ្ឌវប្បធម៌អរូបី ២. ទាហរណ៍មួយចំនួន៖</p>
<p>ពេលវេលា</p>	<p>អនុវត្តវិធីសាស្ត្រក្នុងស្រុកសម្រាប់ដំណើរការធ្វើសេចក្តីសម្រេចចិត្ត ឬ ដំណោះស្រាយវិវាទ។</p>	<p>អាម្មណ៍សង្គម៖ របៀបធៀបប្រព័ន្ធអភិបាលកិច្ចមូលដ្ឋានជាមួយនឹងប្រព័ន្ធអភិ បាលកិច្ចនៅថ្នាក់ជាតិ និងក្នុងសហគមន៍ផ្សេងទៀត។ ពិនិត្យមើលពីរបៀបដែលជាន់គ្នា និងឱកាសរៀងៗខ្លួនដែលវាផ្តល់សម្រាប់លទ្ធិប្រជាធិបតេយ្យ សមភាព និងយុត្តិធម៌។</p> <p>អាកប្បកិរិយា៖ បង្កើតគម្រោងដែលពង្រឹងការអនុវត្ត និងចំណេះដឹងក្នុងមូលដ្ឋានដើម្បីរួមចំណែកយ៉ាងសកម្មដល់ប្រព័ន្ធត្រឹមត្រូវ និងយុត្តិធម៌ និងការលើកកម្ពស់លទ្ធិប្រជាធិបតេយ្យ និងសិទ្ធិមនុស្ស។</p>
<p>សិល្បៈនិងវប្បធម៌</p>	<p>សង្កេតនិងវិភាគបេតិកភណ្ឌវប្បធម៌ដែលបានជ្រើសរើស (២. តម្លៃសោកាណភាព ការគុបតែង ចលនា លំដាប់លំដោយ និងមត្តសញ្ញា ។ល។) ។ របៀបធៀប ការប្រែប្រួលនៃសមាសធាតុ (ការចនាហត្ថកម្ម ចម្រៀង តន្ត្រី សាច់រឿង ។ល។) តាមរយៈពេលវេលា និងក្នុងសហគមន៍ផ្សេងៗគ្នា។</p> <p>សូមក្រាឡេកមើលពីការបង្ហាញនៃសមាសធាតុ (២. សិល្បៈទស្សនីយភាព ហត្ថកម្ម ម្ហូបអាហារ ការប្រារព្ធពិធី) នៅក្នុងស្នាដៃសិល្បៈដែលមានស្រាប់ - ប្រសិនបើអាចធ្វើទៅបាន- ស្នាដៃសិល្បៈដ៏ល្បីល្បាញ។ ប្រើជាប្រភពនៃ ការបំផុសគំនិតដើម្បីបង្កើតស្នាដៃសិល្បៈថ្មី។</p> <p>បញ្ជីសារពើកណ្តុរមានលំនាំផ្សេងៗគ្នា។ លាយថ្នាំពណ៌។</p> <p>រចនាសម្លៀកបំពាក់សម្រាប់ទំនៀមទម្លាប់។ បង្កើតផ្ទាំងរូបភាពសម្រាប់ប្រើត្រី ការណ៍។ បង្កើតការផ្សាយពាណិជ្ជកម្មសម្រាប់វត្ថុ ឬផលិតផលអាហារ។</p>	<p>ការយល់ដឹង៖ ទទួលស្គាល់សិទ្ធិវប្បធម៌ជាផ្នែកនៃសិទ្ធិមនុស្ស និងតម្រូវការក្នុង ការគោរពវប្បធម៌ផ្សេងទៀត។</p> <p>ស្វែងយល់ថាតើសិទ្ធិវប្បធម៌ត្រូវបានគោរពនៅគ្រប់ទីកន្លែងតាមរបៀបដូចគ្នាឬក៏ អត់។</p> <p>សម្របសម្រួលការយល់ដឹង និងការសន្ទនាជាមួយមនុស្សមកពីវប្បធម៌ផ្សេងៗ គ្នា។</p> <p>អាម្មណ៍សង្គម៖ បង្ហាញពីអត្ថន័យនៃភាពជាសមាជិករបស់សហគមន៍មួយឬប្រើន។</p> <p>កំណត់ភាពស្រដៀងគ្នា និងភាពខុសគ្នានៃសិល្បៈ និងការបង្ហាញវប្បធម៌នៅក្នុង លក្ខណៈបច្ចេកទេស ក៏ដូចជាអត្ថន័យ និងគុណតម្លៃ។ ទទួលស្គាល់ថា ភាពខុសគ្នា គឺជាប្រភពនៃការបំផុសគំនិត និងបង្កើតភាពច្នៃប្រឌិត។ ជាលទ្ធផលរៀនឱ្យតម្លៃលើ ភាពចម្រុះនៃវប្បធម៌ និងលើកទឹកចិត្ត ឱ្យមានការអភិវឌ្ឍន៍។</p>

<p>មុខវិជ្ជាសិក្សា</p>	<p>ការបញ្ចូលបេតិកភណ្ឌវប្បធម៌អរូបីទៅក្នុងមុខវិជ្ជាសិក្សា ២. ទាហរណ៍មួយចំនួន៖</p>	<p>ជំរុញតិរិយាបថជាពលរដ្ឋសកលនៅពេលបង្រៀនជាមួយបេតិកភណ្ឌវប្បធម៌អរូបី ២. ទាហរណ៍មួយចំនួន៖</p>
<p>សិល្បៈនិងវប្បធម៌</p>	<p>ស្វែងយល់ពីចម្រៀងក្នុងស្រុក និងតន្ត្រីទាក់ទងនឹងទំនៀមទម្លាប់។</p>	<p>អាកប្បកិរិយា៖ បង្កើត ឬចូលរួមសកម្មភាព ឬក្រុមដើម្បីចែករំលែកសិល្បៈ និងវប្បធម៌សហគមន៍របស់ខ្លួនជាមួយអ្នកដទៃ (ឧ. ការប្រារព្ធង្ងៃពិសេស ក្លឹបវប្បធម៌) ។ ជំរុញសមត្ថភាពសម្រាប់ការបង្ហាញពីខ្លួនឯង។ រៀបចំការច្នៃប្រឌិតសិល្បៈអន្តរវប្បធម៌រួមគ្នា។</p>
<p>ការអប់រំកាយ</p>	<p>រៀន និងទម្លាប់ហាត់សម (របាំ ការសម្តែងសៀក ការសម្តែងល្ខោន។ល។) ។ លេងល្បែងប្រជាប្រិយ ហាត់កីឡាប្រពៃណី ចូលរួមក្នុងការងារកសិកម្មបែបប្រពៃណី</p>	<p>ការយល់ដឹង៖ ស្វែងយល់ពីច្បាប់ ទម្លាប់និងប្រវត្តិល្បែងពីសហគមន៍មូលដ្ឋាន និងក្រៅពីនេះ។ លើកទឹកចិត្តសិស្សឱ្យចែករំលែកជំនាញ និងចំណេះដឹងរបស់ពួកគេអំពីកីឡា និងល្បែងក្នុងស្រុកជាមួយមិត្តភក្តិរបស់ពួកគេ ដើម្បីជួយគ្នាទៅវិញទៅមក និងស្វែងរកវិធីដើម្បីរីកចម្រើនជាមួយគ្នា។ ពិចារណាពីអត្ថប្រយោជន៍ខាងផ្លូវកាយ សង្គម និងផ្លូវអារម្មណ៍នៃកីឡា និងល្បែងក្នុងស្រុក និងលើជំនាញ និងតម្លៃដែលត្រូវបានផ្សព្វផ្សាយតាមរយៈការអនុវត្ត (ឧ. ភាពភ្ញាក់ភ្ញាស ភាពសហការ ភាពសមសួន ការអត់ធ្មត់ ការតស៊ូ ការបង្ហាញ និងយុទ្ធសាស្ត្រល្បឿន និងកម្លាំង។ល។) ។ អារម្មណ៍សង្គម៖ លើកកម្ពស់ការងារជាក្រុម ភាពស្និទ្ធស្នាលក្នុងសង្គម និងភាពយុត្តិធម៌ និងការឱ្យតម្លៃលើភាពចម្រុះតាមរយៈការលេងកីឡា និងការលេងល្បែងប្រពៃណី។ អាកប្បកិរិយា៖ បង្កើត ឬចូលរួមសកម្មភាព ឬក្រុមដើម្បីចែករំលែកកីឡា និងល្បែងសហគមន៍ក្នុងតំបន់ជាមួយអ្នកដទៃ។ រៀបចំការប្រកួតល្ខោនៈមិត្តភាព។</p>

<p>មុខវិជ្ជាសិក្សា</p>	<p>ការបញ្ចូលបេតិកភណ្ឌវប្បធម៌អរូបីទៅក្នុងមុខវិជ្ជាសិក្សា ឧទាហរណ៍មួយចំនួន៖</p>	<p>ជំរុញតិរិយាបថជាពលរដ្ឋសកលនៅពេលបង្រៀនជាមួយបេតិកភណ្ឌវប្បធម៌អរូបី ឧទាហរណ៍មួយចំនួន៖</p>
<p>ការរៀបរាប់សង្ខេប៖ ជំនាញ និង តម្លៃសង្គម</p>	<p>ការងារជាក្រុម និងការសហការ ការសង្កេត និងការយកចិត្តទុកដាក់ចំពោះព័ត៌មានលម្អិត អត់ធ្មត់ ការឱ្យតម្លៃភាពចម្រុះ (ភេទ ជាតិសាសន៍ សាសនា ជំនាន់។ល។) ។ ការយល់ដឹងអំពីទំនាក់ទំនងសង្គមដែលភ្ជាប់ទៅនឹងការអនុវត្ត (ជាពិសេសនៅពេលដែលស្រ្តី និងក្រុមជនជាតិភាគតិចចូលរួម) ។</p>	<p>ការយល់ដឹង៖ កំណត់ជំនាញ និងគុណតម្លៃសង្គមដែលមានសារៈសំខាន់នៅក្នុងសហគមន៍របស់សិស្ស។ ឆ្លុះបញ្ចាំងពីភាពរស់រវើកក្រុមក្នុងតំបន់ និងយន្តការដោះស្រាយវិវាទ។ អាម្មណ៍សង្គម៖ លើកទឹកចិត្តឱ្យមានការពិភាក្សា និងការផ្លាស់ប្តូរយោបល់។ ផ្តល់អាទិភាពដល់សកម្មភាពដែលដឹកនាំដោយសិស្ស ដូច្នោះតម្លៃដែលមានសារៈសំខាន់នៅក្នុងសហគមន៍របស់ពួកគេ និងចំពោះពួកគេនឹងត្រូវបានបង្ហាញតាមរយៈទំនាក់ទំនងជាក្រុម។ អាកប្បកិរិយា៖ អញ្ជើញភ្ញៀវមកពីមជ្ឈមណ្ឌលវប្បធម៌ចម្រុះដើម្បីចែករំលែកចំណេះដឹង និងទស្សនៈរបស់ពួកគេអំពីបេតិកភណ្ឌវប្បធម៌អរូបីជាមួយសិស្ស។ ស្នើឱ្យសិស្សឱ្យបង្កើតគម្រោងដែលទាក់ទងនឹងបេតិកភណ្ឌវប្បធម៌អរូបីរបស់ខ្លួន ដែលលើកកម្ពស់សន្តិភាព និងស្ថិរភាព និងក្រុមសីលធម៌ (ផ្ដោតលើការអនុវត្តបេតិកភណ្ឌវប្បធម៌អរូបីដោយផ្ទាល់ និងកិច្ចការពារ ឬរួមបញ្ចូលចំណេះដឹងនិងការអនុវត្ត) ។</p>

ឯកសារទី ៣៖ ឧទាហរណ៍កិច្ចតែងការបង្រៀនដែលបានសាកល្បង និងធ្វើតេស្ត

ផ្នែកនេះ ផ្តល់នូវឧទាហរណ៍អំពីកិច្ចតែងការបង្រៀនដែលគ្រូបានប្រើប្រាស់។ គំរូឧទាហរណ៍នេះអាចជួយឱ្យអ្នកបង្កើតកិច្ចតែងការបង្រៀនផ្ទាល់ខ្លួនបាន។

តារាង T៣ បង្ហាញអំពីកិច្ចតែងការបង្រៀនចំនួន ១៤ ដែលមានផ្តល់ជូននៅក្នុងផ្នែកនេះ ដោយបែងចែកតាមមុខវិជ្ជានីមួយៗ។

តារាង T៣ ៖ មុខវិជ្ជា និងកិច្ចតែងការបង្រៀន

មុខវិជ្ជា	ប្រធានបទកិច្ចតែងការបង្រៀន
ភាសា និងអក្សរសាស្ត្រ	<i>Dutar</i> – the Ballad of Abdugopur Kutlukov
	ការនិទានរឿង
គណិតវិទ្យា	ការគុណ និងចែកដោយប្រើគ្រាប់ឡុកឡាក់
	ត្រីកោណមាត្រជាមួយនឹងការធ្វើជណ្តើររបបបុរាណ
វិទ្យាសាស្ត្រ និងបច្ចេកវិទ្យា	បច្ចេកវិទ្យាបុរាណទាក់ទងនឹងទឹក
	ចំណេះដឹងប្រពៃណីទាក់ទងនឹងរុក្ខជាតិ និងការធ្វើសាប៊ូ
ប្រវត្តិសាស្ត្រ និងវិទ្យាសាស្ត្រសង្គម	ប្រវត្តិគ្រួសារ៖ ការរៀបចំមែកធាងគ្រួសារ
	កាហ្សាក់ស្ថានក្នុងអំឡុងពេលសង្គ្រាមលោកលើកទីពីរ
	ក្រុមហ៊ុនមើលវប្បធម៌ <i>Kimjang</i> ៖ គម្រោងកម្មវិធីសិក្សាបន្ថែម
ពលរដ្ឋវិទ្យា	អ្នកសុបិន តើក្រុម <i>Namsadang Nori</i> សុបិនអំពីអ្វី? គម្រោងថ្នាក់រៀនមួយ
សិល្បៈ និងវប្បធម៌	ចម្លាក់ឈើ Lanna ថៃ
	ការរចនាខ្លែង
អប់រំសុខភាព និងអប់រំកាយ	ល្បែងប្រពៃណី Kyrgyz
	គោរពស្ថាប័នរបស់យើង - ការបង្កើត mandala សម្រាប់ <i>Mha: Puja</i>

ឧទាហរណ៍បន្ថែមមាននៅក្នុងកន្លែងរក្សាទុកនៅបណ្តាញ UNESCO clearinghouse អំពីបេតិកភណ្ឌរស់ និងការអប់រំ៖ [CLICK](#)

ភាសា និងអក្សរសាស្ត្រ

កិច្ចតែងការបង្រៀនទី ១៖ Dutar – the Ballad of Abdugopur Kutlukov

មុខវិជ្ជាសិក្សា	ថ្នាក់	សមាសធាតុ ICH	ប្រទេស	រយៈពេល
ភាសា និងអក្សរសាស្ត្រ Uyghur តន្ត្រី	7	ប្រពៃណីតាមការចងចាំ / សិល្បៈ ទស្សនីយភាព / សិប្បកម្ម បុរាណ	កាហ្សាក់ស្ថាន	១ វគ្គ

គោលបំណងមេរៀន៖

វិជ្ជាសម្បទា	<ul style="list-style-type: none"> ស្វែងយល់អំពី Ballad of Abdugopur Kutlukov។ ស្វែងយល់អំពីតួនាទីរបស់ឧបករណ៍ពីរ៖ Uyghur Dutar និង Kazakh Dombra នៅក្នុងវប្បធម៌រៀងៗខ្លួន។
បំណិនសម្បទា	<ul style="list-style-type: none"> វិភាគផែនការ និងកំណត់លក្ខណៈសំខាន់ៗរបស់តួអក្សរនៅក្នុងពាក្យកាព្យ។ រៀនទាញសេចក្តីសន្និដ្ឋានអំពីព័ត៌មានដែលទទួលបាន។ ប្រៀបធៀបឧបករណ៍ពីរគឺ Uyghur Dutar និង Kazakh Dombra។ អភិវឌ្ឍជំនាញក្នុងការទំនាក់ទំនង៖ ផ្លាស់ប្តូរគំនិតយោបល់លើអត្ថន័យនៃសាច់រឿង។
ចរិយាសម្បទា	<ul style="list-style-type: none"> យល់ដឹងអំពីសារៈសំខាន់ និងតម្លៃនៃបេតិកភណ្ឌរស់។

សម្ភារៈពិសេសដែលត្រូវការ៖ ការបង្ហាញអមដោយរូបភាពសម្រាប់ពាក្យកាព្យ រឿងអូអំពីដំណើរការនៃការបង្កើតឧបករណ៍ Dombra និង Dutar។

គោលបំណងមេរៀន៖

- គ្រូណែនាំថា តើបេតិកភណ្ឌរស់ជាអ្វី។
- សិស្សពិភាក្សាក្នុងថ្នាក់៖ តើបេតិកភណ្ឌរស់អ្វីខ្លះដែលបុព្វការីបានបន្សល់ទុកឱ្យយើង? អាចជាឧបករណ៍ភ្លេង និង mukam ១២ (បទភ្លេង ការតែងនិពន្ធបទភ្លេង ឬការច្នៃប្រឌិត) ត្រូវបានគេហៅថាជាបេតិកភណ្ឌរស់? ហេតុអ្វី?
- ជាក្រុម សិស្សអានអត្ថបទអំពី Ballad of Abdugopur Kutlukov។ សិស្សត្រូវវិភាគអំពីរចនាសម្ព័ន្ធនៃអត្ថបទ និងសង្ខេបខ្លីមសារ។
- សិស្សមើលរឿងអូអំពីដំណើរការបង្កើតឧបករណ៍ Uyghur Dutar និង Kazakh Dombra
- សិស្សប្រៀបធៀបបេតិកភណ្ឌរូបិ និងអរូបិដោយមានជំនួយពីរូបភាព។



គោលបំណងមេរៀន៖

- សិស្សត្រូវសរសេរចម្លើយសម្រាប់សំណួរខាងក្រោម៖ តើអ្នកគិតថា មនុស្សទាំងអស់អាចបង្កើតឧបករណ៍ភ្លេងដូចជា Uyghur Dutar ឬ Kazakh Dombra បានដែរឬទេ? តើត្រូវការជំនាញអ្វីខ្លះ? តាមគំនិតរបស់អ្នក តើអ្វីជាភាពខុសគ្នានិងភាពស្រដៀងគ្នារវាង Dutar និង Dombra? សិស្សអាចរៀបចំបទបង្ហាញជារូបភាពអំពីភាពស្រដៀងគ្នា និងភាពខុសគ្នានៃឧបករណ៍ភ្លេងពីនៅក្នុងជ្យាក្រាម Venn។

កិច្ចតែងការបង្រៀនទី ២៖ ការនិទានរឿង

មុខវិជ្ជាសិក្សា	ថ្នាក់	សមាសធាតុ ICH	ប្រទេស	រយៈពេល
ភាសាថៃ ភាសាអង់គ្លេស សម្រាប់ទេសចរណ៍ ICT ការសិក្សាសង្គម គម្រោង របស់សិស្ស	ទី ៦	អាហារក្នុងស្រុក និងទម្លាប់ ក្នុងស្រុក	ថៃ	១ ខែ

គោលបំណងមេរៀន៖

វិជ្ជាសម្បទា	<ul style="list-style-type: none"> ស្វែងយល់អំពីប្រពៃណី វប្បធម៌ ជំនឿ និងរបៀបរស់នៅរបស់ជនជាតិដើមចំនួនប្រាំបីក្រុមនៅក្នុងស្រុក។
បំណិនសម្បទា	<ul style="list-style-type: none"> វិភាគ និងបង្ហាញអំពីគំនិតក្នុងទម្រង់ផ្សេងៗ។ ប្រើប្រព័ន្ធផ្សព្វផ្សាយមួយចំនួនដើម្បីបង្ហាញអំពីគំនិតច្នៃប្រឌិត (រូបថតនិង វីដេអូ)។
ចរិយាសម្បទា	<ul style="list-style-type: none"> មានមោទនភាពចំពោះបេតិកភណ្ឌរបស់អ្នក ហើយចាប់អារម្មណ៍លើការអភិរក្ស និងការផ្ទេរចំណេះដឹងវប្បធម៌។ បង្កើតចំណាប់អារម្មណ៍លើវប្បធម៌របស់អ្នកដទៃ។

សម្ភារៈពិសេសដែលត្រូវការ៖ ឧបករណ៍វីដេអូសម្រាប់អំណាន និងទស្សនាដោយសកម្ម។ ទូរសព្ទ ឬកាមេរ៉ារបស់សិស្ស កុំព្យូទ័រដែលមានកម្មវិធីសមស្របសម្រាប់ការកែសម្រួលវីដេអូ។

សកម្មភាព៖

វគ្គទី ១៖

- គ្រូផ្តល់ការណែនាំអំពីគម្រោង និងពន្យល់អំពីទំនៀមទម្លាប់ វប្បធម៌ ជំនឿ និងរបៀបរស់នៅមួយចំនួនរបស់ជនជាតិដើមចំនួនប្រាំបីក្រុមនៅក្នុងស្រុក Mae Ai ដូចជា៖ Lahu, Karen, Akha, Lisu, Palaung, Tai Lue, Shan, Chinese Hor។
- សិស្សមើលវីដេអូឯកសារខ្លីមួយ ដោយវីដេអូនោះបង្ហាញអំពីស្ត្រីវ័យក្មេងម្នាក់បានចុះទៅកាន់សហគមន៍មួយចំនួន និងស្វែងយល់អំពីវិធីប្រកបរបរចិញ្ចឹមជីវិតរបស់ពួកគាត់ ដោយរៀបរាប់អំពីសកម្មភាពប្រចាំថ្ងៃរបស់ពួកគេ និងការសម្ភាសន៍សមាជិកសហគមន៍។ បន្ទាប់មកសិស្សអនុវត្តការមើលសកម្មនិងបង្កើតផែនទីគំនិតដើម្បីសង្ខេបខ្លឹមសារ។ ពួកគេចែករំលែកលទ្ធផលរកឃើញរបស់ពួកគេជាមួយមិត្តរួមថ្នាក់របស់ខ្លួន។

ក្របខណ្ឌ ២៖

- សិស្សអានរឿងនិទានអំពីបេតិកភណ្ឌរស់ និងអនុវត្តការអានសកម្ម។ ពួកគេបញ្ចេញមតិយោបល់របស់ពួកគេអំពីរឿងនិទានជាមួយមិត្តរួមថ្នាក់របស់ពួកគេ។ ជាក្រុមតូចៗ ពួកគេបង្កើតផែនទីគំនិត ដើម្បីសង្ខេបចំណុចសំខាន់ៗនៃការនិទានរឿង៖ ប្រធានបទ បញ្ហា ចំណុចដែលធ្វើឱ្យសាច់រឿងនេះគួរឱ្យចាប់អារម្មណ៍។ បន្ទាប់មកពួកគេចែករំលែកផែនទីរបស់ពួកគេជាមួយថ្នាក់រៀន។

ក្របខណ្ឌ ៣៖

- ដោយធ្វើការជាក្រុម សិស្សត្រូវកំណត់រកប្រធានបទមួយសម្រាប់រឿងនិទានផ្ទាល់ខ្លួនរបស់ពួកគេអំពីប្រពៃណីវប្បធម៌ ជំនឿ របៀបរស់នៅរបស់ជនជាតិចំនួនប្រាំបីក្រុមនៅក្នុងស្រុក Mae Ai ។
- ត្រូវណែនាំអំពីបច្ចេកទេសសម្ភាសន៍ និងការប្រមូលព័ត៌មានប្រកបដោយក្រមសីលធម៌។
- សិស្ស (ជាក្រុម) បង្កើតផែនការស្រាវជ្រាវ។
- គ្រូជួយក្រុមក្នុងការកែលម្អផែនការស្រាវជ្រាវរបស់ពួកគេ និងធានាថា សិស្សអនុវត្តវិធីសាស្ត្រស្រាវជ្រាវប្រកបដោយក្រមសីលធម៌។

ការងារស្រាវជ្រាវ (បន្ទាប់ពីការសិក្សានៅសាលា) ៖

- សិស្សធ្វើកិច្ចការស្រាវជ្រាវរបស់ពួកគេអំឡុងពេលទំនេរ។ ពួកគេសម្ភាសន៍មនុស្សអំពីអនុវត្តបេតិកភណ្ឌរស់ខ្លួន ហើយកត់ត្រាព័ត៌មាន និងថតរូប។ បន្ទាប់មក ពួកគេបង្កើតសាច់រឿង ដើម្បីប្រក្រាយព័ត៌មានទៅជាសាច់រឿង។
- សិស្សក្នុងក្រុមនីមួយៗពិភាក្សាអំពីវឌ្ឍនភាពរបស់ពួកគេជាមួយគ្នា ហើយកែសម្រួលកិច្ចការរបស់ពួកគេស្របតាមការផ្តល់មតិយោបល់ និងមតិកែលម្អពីគ្រូ។

ក្របខណ្ឌ ៤៖

- នៅក្នុងថ្នាក់រៀន សិស្សក្នុងក្រុមនីមួយៗធ្វើបទបង្ហាញអំពីកិច្ចការចុងក្រោយរបស់ពួកគេដល់មិត្តរួមថ្នាក់។ ពួកគេពន្យល់អំពីមូលហេតុដែលពួកគេជ្រើសរើសប្រធានបទនោះ ក៏ដូចជាបញ្ហា និងបទពិសោធន៍គួរឱ្យចាប់អារម្មណ៍ដែលពួកគេមានក្នុងអំឡុងពេលធ្វើកិច្ចការ។ សិស្សផ្សេងទៀតផ្តល់មតិកែលម្អ និងសំណូមពរដើម្បីកែលម្អផលិតផលចុងក្រោយនោះ។
- សិស្សបានបង្ហាញលទ្ធផលរកឃើញរបស់ពួកគេនៅលើទំព័រហ្វេសប៊ុកដើម្បីចែករំលែកឱ្យកាន់តែទូលំទូលាយ និងបង្កើតសៀវភៅអេឡិចត្រូនិកដែលមានសាច់រឿងមួយចំនួនរបស់ពួកគេផងដែរ។

គណិតវិទ្យា

កិច្ចតែងការបង្រៀនទី ៣៖ ការគុណ និងចែកដោយប្រើគ្រាប់ឡកឡាក់

មុខវិជ្ជាសិក្សា	ថ្នាក់	សមាសធាតុ ICH	ប្រទេស	រយៈពេល
គណិតវិទ្យា	2	លេងល្បែងប្រជាប្រិយ	គៀរដីស្ថាន	១ វគ្គ

គោលបំណងមេរៀន៖

វិជ្ជាសម្បទា	<ul style="list-style-type: none"> ស្វែងយល់អំពីច្បាប់នៃល្បែងគ្រាប់ឡកឡាក់បែបប្រពៃណី ឧ. Chuko Atmai។ បង្កើតវាក្យសព្ទទាក់ទងនឹងល្បែង។ ដោះស្រាយបញ្ហាគណិតវិទ្យាទូទៅ។
បំណិនសម្បទា	<ul style="list-style-type: none"> អនុវត្តការគុណ និងការចែក។ ហាត់បោះគ្រាប់ឡកឡាក់ដើម្បីលេងល្បែងប្រពៃណី Chuko Atmai ។ អភិវឌ្ឍជំនាញផ្ដោតអារម្មណ៍យកចិត្តទុកដាក់។
ចរិយាសម្បទា	<ul style="list-style-type: none"> ដឹងអំពីសារៈសំខាន់នៃល្បែងប្រពៃណី។ យល់ថា គណិតវិទ្យាត្រូវបានប្រើប្រាស់ក្នុងជីវិតប្រចាំថ្ងៃ រួមទាំងក្នុងការលេងល្បែងផងដែរ។

សម្ភារៈពិសេសដែលត្រូវការ៖ សៀវភៅគណិតវិទ្យា សៀវភៅលំហាត់ បន្ទាត់ ឯកសារវីដេអូដែលបានជ្រើសរើស ចង់ដាក់គ្រាប់ឡកឡាក់។

សកម្មភាព៖

- គ្រូបង្ហាញថង់មួយដល់សិស្ស (ហៅថា kurzhun ជាភាសា Kyrgyz) ហើយឱ្យពួកគេទាយថាតើមានអ្វីនៅក្នុងថង់នោះ។
- សិស្សត្រូវទាយរបស់នៅក្នុងថង់នោះ។
- បន្ទាប់មក គ្រូបង្ហាញគ្រាប់ឡកឡាក់នៅក្នុងថង់នោះ ហើយពន្យល់អំពីថង់ និងរបៀបលេងគ្រាប់ឡកឡាក់ក្នុងល្បែងប្រពៃណី។ សិស្សប្រាប់មិត្តរួមថ្នាក់របស់ពួកគេអំពីឈ្មោះល្បែងគ្រាប់ឡកឡាក់ដែលពួកគេបានលេងរួចហើយ ហើយមួយណាដែលពួកគេចូលចិត្តជាងគេ។
- គ្រូបង្ហាញការគុណ និងចែកដោយប្រើគ្រាប់ឡកឡាក់។ (ឧទាហរណ៍៖ ខ្ញុំមានគ្រាប់ឡកឡាក់ចំនួន ២០ នៅក្នុងថង់របស់ខ្ញុំ ប្រសិនបើខ្ញុំចែកឱ្យសិស្សចំនួន ៥ នាក់ សិស្សម្នាក់ៗនឹងទទួលបានគ្រាប់ឡកឡាក់ចំនួន ៤។ ២០:៥=៤ ។ល។)

- តាមរយៈការធ្វើការជាគូ សិស្សត្រូវដោះស្រាយលំហាត់មួយចំនួនដោយប្រើលេខគុណ និងលេខចែក ដោយមានជំនួយពីគ្រាប់ឡកឡាក់។
- ក្រោយពីបញ្ចប់កិច្ចការនេះរួច សិស្សក៏លេងល្បែង Chuko Atmai។

កិច្ចការផ្ទះ៖ សិស្សដោះស្រាយបញ្ហាគណិតវិទ្យានៅក្នុងសៀវភៅរបស់ពួកគេ។ ពួកគេត្រូវបានលើកទឹកចិត្តឱ្យប្រើប្រាស់វត្ថុក្នុងស្រុកដែលមាននៅតាមផ្ទះ ដើម្បីធ្វើកិច្ចការផ្ទះរបស់ពួកគេ។



Chuko Atmai ត្រូវលេងជាមួយគ្រាប់ឡកឡាក់ (*alchik*) អ្នកចូលរួមគូសរង្វង់ដែលមានអង្កត់ផ្ចិតពី ៣ ទៅ ៥ ម៉ែត្រ។ ត្រូវដាក់ *alchik* នៅចំកណ្តាលរង្វង់។ ត្រូវគូសបន្ទាត់ពីរឃ្លាតចម្ងាយមួយម៉ែត្រពីរង្វង់នៅសងខាង។ ប្រសិនបើ *alchik* ត្រូវបានវាយចេញពីបន្ទាត់បន្ទាប់ពីការវាយដោយជោគជ័យលើកដំបូង ការវាយផ្សេងទៀតត្រូវបានធ្វើឡើងចេញពីបន្ទាត់រង្វង់។ ក្នុងករណីវាយមិនបានសម្រេច អ្នកលេងម្នាក់ទៀតត្រូវចូលមកលេងម្តង។ អ្នកលេងដែលវាយចេញលេខធំជាងគេនៃ *alchik* គឺជាអ្នកឈ្នះ។

កិច្ចការបង្រៀនទី ៤៖ ត្រីកោណមាត្រជាមួយនឹងការធ្វើជណ្តើររបែបបុរាណ

មុខវិជ្ជាសិក្សា	ថ្នាក់	សមាសធាតុ ICH	ប្រទេស	រយៈពេល
គណិតវិទ្យា (ត្រីកោណមាត្រ)	ទី ៩	ការធ្វើជណ្តើររបែបបុរាណ	នេប៉ាល់	១២ វគ្គ

សកម្មភាព៖

វិជ្ជាសម្បទា	<ul style="list-style-type: none"> • គណនាសមាមាត្រត្រីកោណមាត្រជាមួយត្រីកោណដែលមានមុំនៅខាងស្តាំ។
បំណិនសម្បទា	<ul style="list-style-type: none"> • អភិវឌ្ឍជំនាញដោះស្រាយចំណោទ។ • ទទួលបានជំនាញជាងលើមូលដ្ឋានដើម្បីសាងសង់ជណ្តើរដែលមានកម្ពស់ និងមុំខុសៗគ្នា។
ចរិយាសម្បទា	<ul style="list-style-type: none"> • គោរពវិជ្ជាជីវៈនីមួយៗ។ • អភិវឌ្ឍស្មារតីក្រុម និងកិច្ចសហប្រតិបត្តិការ។

សម្ភារៈពិសេសដែលត្រូវការ៖ ឧបករណ៍វីដេអូ បន្ទះក្តារ រណារ ដែកគោល ថ្នាំលាប និងដក់។

សកម្មភាព៖

រត្នី ១៖

- គ្រូណែនាំអំពីត្រីកោណមាត្រ និងពន្យល់អំពីការប្រើប្រាស់វាក្នុងជីវិតប្រចាំថ្ងៃ។ គាត់បង្ហាញរូបមន្តសមមាត្រ ដើម្បីគណនាប្រវែងជណ្តើរទៅតាមកម្ពស់ជញ្ជាំង និងមុំដែលចង់បាន។
- សិស្សអនុវត្តលំហាត់គណនាមួយចំនួន។

រត្នី ២-៦៖ ដំណើរកម្សាន្ត

- សិស្សស្វែងរកព័ត៌មានអំពីការធ្វើជណ្តើរបែបប្រពៃណីនៅក្នុងតំបន់ជិតខាងរបស់ពួកគេ។
- ពួកគេសម្ភាសន៍សិប្បករក្នុងស្រុក និងសង្កេតមើលការងាររបស់ពួកគាត់។
- ពួកគេវាស់ជណ្តើរដែលមានស្រាប់ និងកត់ត្រាព័ត៌មាន។
- ពួកគេពិភាក្សាអំពីមូលហេតុដែលកាំជណ្តើរនីមួយៗគួរតែស្របទៅនឹងកម្រិតដី ហើយតើអ្វីជាភាពខុសគ្នារវាង មុំនៃជណ្តើរប្រពៃណី និងជណ្តើរបេតុង។ ពួកគេប្រៀបធៀបរូបមន្តទ្រឹស្តី និងតាមការសង្កេតផ្ទាល់របស់ពួកគេ។

រត្នី ៧-១២៖ ការអនុវត្តជាក់ស្តែង

- ជាក្រុម សិស្សបានធ្វើជណ្តើរដែលមានទំហំប៉ុនការចង់បានរបស់ពួកគេ ដោយប្រើបន្ទះក្តារ។ ក្រុមមួយធ្វើជណ្តើរ ដែលមានមុំ ៤៥ ដឺក្រេ។ ក្រុមមួយទៀតធ្វើជណ្តើរដែលមានមុំ ៦០ ដឺក្រេ។ លំហាត់អនុវត្តជាក់ស្តែងរួមមាន៖
 - ការគណនាប្រវែង និងមុំ និងបង្កើតប្លង់មេ ដោយប្រើសមមាត្រត្រីកោណមាត្រ។
 - កាត់បន្ទះក្តារតាមប្រវែងដែលចង់បាន។
 - លាបថ្នាំឈើនោះ។
 - ការផ្គុំជណ្តើរ។
- សិស្សប្រៀបធៀបជណ្តើររបស់ពួកគេ ហើយពិភាក្សាអំពីភាពខុសគ្នា

វិទ្យាសាស្ត្រ និងបច្ចេកវិទ្យា

កិច្ចការបង្រៀនទី ៥៖ បច្ចេកវិទ្យាបុរាណទាក់ទងនឹងទឹក

មុខវិជ្ជាសិក្សា	ថ្នាក់	សមាសធាតុ ICH	ប្រទេស	រយៈពេល
ការអប់រំបច្ចេកវិទ្យា	ទី ៨	Tya:pa (ឆើងដី) ការប្រើប្រាស់ធុងទឹកប្រពៃណី	នេប៉ាល់	៣ វគ្គ + ការតាំងពិព័រណ៍

គោលបំណងមេរៀន៖

វិជ្ជាសម្បទា	<ul style="list-style-type: none"> យល់ពីរបៀបប្រើប្រាស់ <i>tya:pa</i>។ កំណត់អំពីអត្ថប្រយោជន៍នៃការប្រើប្រាស់ <i>tya:pa</i>។ ប្រៀបធៀបបច្ចេកវិទ្យាបុរាណ និងទំនើប។
បំណិនសម្បទា	<ul style="list-style-type: none"> បង្ហាញទស្សនៈ និងមតិយោបល់ក្នុងក្រុម។ បង្ហាញព័ត៌មាននៅលើផ្ទាំងរូបភាព។ អភិវឌ្ឍជំនាញច្នៃប្រឌិត និងការបង្កើត <i>tya:pa</i>។
ចរិយាសម្បទា	<ul style="list-style-type: none"> ទទួលបានការគោរពចំពោះយោបល់របស់អ្នកដទៃ។ បង្កើតឥរិយាបថវិជ្ជមានចំពោះការប្រើប្រាស់បច្ចេកវិទ្យាបុរាណ។

សម្ភារៈពិសេសដែលត្រូវការ៖ ក្រដាសគំនូសតាង បន្ទាត់ ខ្មៅដៃ បិចពណ៌ ហ្វឺត ការបិទ ដីឥដ្ឋ តារាង KWL និងក្រដាសចម្លើយរបស់សិស្ស *tya:pa* មួយចំនួន (ឆើងដាក់ទឹកធ្វើពីដី) សម្រាប់ដាក់តាំងក្នុងថ្នាក់ ឧបករណ៍វីដេអូ។

សកម្មភាព៖

ក្រុមទី ១៖

- សិស្សបំពេញក្នុងបន្ទាត់ចំនួន ២ ដំបូងក្នុងតារាង “ឆើង-ចង់ឆើង-សិក្សា” (KWL) ដើម្បីបង្ហាញអំពីអ្វីដែលពួកគេ ឆើង (K) និងចង់ឆើង (W) អំពី *tya:pa*។ បន្ទាប់មកពួកគេចែករំលែកវាជាមួយសិស្សក្នុងថ្នាក់។
- គ្រូបង្រៀនចាប់ផ្តើមធ្វើបាត់បង់ខ្លីមួយ និងចាក់វីដេអូដើម្បីផ្តល់ចម្លើយចំពោះសំណួរ៖ តើអ្វីទៅជា *tya:pa*? តើសហគមន៍មួយណាប្រើប្រាស់វា? តើ *tya:pa* បង្កើតឡើងពីអ្វី? តើការប្រើប្រាស់ *tya:pa* មានអត្ថប្រយោជន៍អ្វីខ្លះ?
- សិស្សពិភាក្សាអំពីអត្ថប្រយោជន៍ ដោយការប្រើប្រាស់ *tya:pa* ឬវត្ថុស្រដៀងគ្នានៅក្នុងផ្ទះរបស់ពួកគេ។ ពួកគេអាចមើលទិដ្ឋភាពផ្សេងៗដូចជា៖ សេដ្ឋកិច្ច បរិស្ថាន ភាពជាក់ស្តែង។ល។



វគ្គទី ២៖

- គ្រូបង្រៀនធ្វើបាត់បង់ជាខ្លីមួយនិងបង្ហាញឧបករណ៍វីដេអូអំពីបច្ចេកវិទ្យាបុរាណ និងទំនើប។
- សិស្សពិភាក្សាអំពីប្រភេទនៃបច្ចេកវិទ្យាដែលប្រើនៅក្នុងផ្ទះឬក្នុងតំបន់របស់ពួកគេ ហើយកំណត់អំពីចំណុចខុសគ្នាយ៉ាងតិចចំនួនបីរវាងធុងទឹក *tya:pa* បុរាណ និងធុងទឹកទំនើប។
- សិស្សបំពេញក្នុងបន្ទាត់ចុងក្រោយនៃតារាង KWL៖ L អ្វីដែលពួកគេបានរៀន។

វគ្គទី ៣៖

- គ្រូផ្តល់ការណែនាំអំពីសកម្មភាពជាក់ស្តែងនេះ (ការគូរ និងការបង្កើត *tya:pa* និងការបង្កើតផ្ទាំងរូបភាព)។
- សិស្សគូរធុងទឹក *tya:pa* បុរាណ និងធុងទឹកទំនើប។
- សិស្សត្រូវធ្វើការជាក្រុម ដើម្បីរៀបចំផ្ទាំងរូបភាព សម្រាប់បង្ហាញអំពី *tya:pa* និងអត្ថប្រយោជន៍របស់វា។
- សិស្សបង្កើត *tya:pa* តូចៗធ្វើពីដីឥដ្ឋ។

ការតាំងពិព័រណ៍៖

- ត្រូវរៀបចំការតាំងពិព័រណ៍ *tya:pa* តូចៗដែលពួកគេបានបង្កើតឡើង និងផ្ទាំងរូបភាពដែលពួកគេបានរចនាឡើងនៅក្នុងថ្នាក់។
- សិស្សបង្ហាញអំពីការងាររបស់ខ្លួន និងរៀបរាប់អំពីការងាររបស់ពួកគេទៅកាន់អ្នកទស្សនា។

កិច្ចតែងការបង្រៀនទី ៦៖ ចំណេះដឹងបែបប្រពៃណីទាក់ទងនឹងរុក្ខជាតិ និងការធ្វើសាប៊ូ

មុខវិជ្ជាសិក្សា	ថ្នាក់	សមាសធាតុ ICH	ប្រទេស	រយៈពេល
ជីវវិទ្យា គីមីវិទ្យា ភូមិវិទ្យា គម្រោងរបស់សិស្ស	ទី ៩	ចំណេះដឹងបែបប្រពៃណី ទាក់ទងនឹងរុក្ខជាតិ និងការធ្វើសាប៊ូ	គៀរដីស្ថាន	១ ខែ

គោលបំណងមេរៀន៖

វិជ្ជាសម្បទា	<ul style="list-style-type: none"> ស្វែងយល់អំពីចំណេះដឹងបែបប្រពៃណីទាក់ទងនឹងរុក្ខជាតិ និងការធ្វើសាប៊ូ។ ទទួលបានព័ត៌មានមូលដ្ឋានអំពីការសិក្សាពីរុក្ខជាតិក្នុងស្រុក។ ស្វែងយល់អំពីប្រវត្តិនៃការធ្វើសាប៊ូនៅគៀរដីស្ថាន។
បំណិនសម្បទា	<ul style="list-style-type: none"> រៀនធ្វើសាប៊ូ។ អនុវត្តជំនាញពិភាក្សា។
ចរិយាសម្បទា	<ul style="list-style-type: none"> ស្វែងយល់អំពីសារៈសំខាន់នៃរុក្ខជាតិក្នុងស្រុក និងការប្រើប្រាស់របស់វា ។ យល់ដឹងអំពីសារៈសំខាន់នៃការថែរក្សាចំណេះដឹងបែបប្រពៃណីទាក់ទងនឹងរុក្ខជាតិក្នុងស្រុក។

សម្ភារៈពិសេសដែលត្រូវការ៖ ឯកសារវីដេអូ រុក្ខជាតិ និងសម្ភារៈផ្សេងទៀតដែលត្រូវការសម្រាប់ផលិតសាប៊ូ។

សកម្មភាព៖

សកម្មភាពនេះត្រូវបានធ្វើឡើងក្នុងរយៈពេលមួយខែ។

- គ្រូចាប់ផ្តើមដោយការបង្ហាញព័ត៌មានអំពីចំណេះដឹងបែបប្រពៃណីទាក់ទងនឹងរុក្ខជាតិ និងប្រវត្តិនៃការធ្វើសាប៊ូ។ សិស្សមើលវីដេអូស្តីពីប្រធានបទ។
- សិស្សត្រូវធ្វើការរៀងៗខ្លួនដើម្បីស្រាវជ្រាវអំពីរុក្ខជាតិឱសថនៅក្នុងទឹកដីនៃប្រទេសគៀរដីស្ថាន (ឧ. កន្លែងដែលរុក្ខជាតិលូតលាស់ និងលក្ខណៈសម្បត្តិរបស់រុក្ខជាតិ)។
- នៅផ្ទះ៖ សិស្សប្រមូលរុក្ខជាតិ និងសម្ភារៈផ្សេងទៀតដែលត្រូវការសម្រាប់ធ្វើសាប៊ូ Kyrgyz បែបបុរាណ។ ពួកគេព្យាយាមស្វែងរកបច្ចេកវិទ្យាទំនើបដែលអាចប្រើជំនួសនូវបច្ចេកវិទ្យាបែបបុរាណដែលមិនមានប្រើក្នុងការផលិតសាប៊ូ Kyrgyz។ ពួកគេធ្វើសាប៊ូដោយខ្លួនឯងដោយប្រើរុក្ខជាតិ (រុក្ខជាតិឱសថ) ។ ជាពិសេស ពួកគេបង្កើតវីដេអូអំពីដំណើរការនេះ។
- នៅក្នុងថ្នាក់រៀន សិស្សត្រូវបង្ហាញសាប៊ូរបស់ពួកគេ (និងវីដេអូ ប្រសិនបើមាន) ឆ្លើយសំណួររបស់មិត្តរួមថ្នាក់ និងពិភាក្សាអំពីបច្ចេកទេសរបស់ខ្លួន។

ប្រវត្តិវិទ្យា និងវិទ្យាសាស្ត្រសង្គម

កិច្ចការបង្រៀនទី ៧៖ ប្រវត្តិគ្រួសារ៖ ការរៀបចំមែកធាងគ្រួសារ

មុខវិជ្ជាសិក្សា	ថ្នាក់	សមាសធាតុ ICH	ប្រទេស	រយៈពេល
ប្រវត្តិវិទ្យា	ទី ៩	Shezhire៖ គូរមែកធាងគ្រួសារ	កាហ្សាក់ស្ថាន	៣ វគ្គ

គោលបំណងមេរៀន៖

វិជ្ជាសម្បទា	<ul style="list-style-type: none"> ស្វែងយល់អំពីវិធីសាស្ត្រសំខាន់ៗក្នុងការសិក្សាពីតំណពូជរបស់មនុស្ស។ ស្វែងយល់ថាតើកូដហ្វែន និង DNA ជាអ្វី។ ស្វែងយល់ពីវិធីរៀបចំមែកធាងគ្រួសារ ។
បំណិនសម្បទា	<ul style="list-style-type: none"> ប្រមូលនិងជ្រើសរើសព័ត៌មាន កំណត់វិធីសាស្ត្របណ្តុះបណ្តាលសមស្របសម្រាប់ខ្លួនអ្នក។ សហការជាមួយសិស្សផ្សេងទៀត មាតាបិតា គ្រួសារដែលមានសមាជិកច្រើន សហគមន៍។
ចរិយាសម្បទា	<ul style="list-style-type: none"> ទទួលស្គាល់អំពីសារៈសំខាន់នៃប្រពៃណីគ្រួសារ។ ទទួលបានការគោរពចំពោះបេតិកភណ្ឌរបស់អ្នកនិងបេតិកភណ្ឌរបស់អ្នកដទៃ។ យល់ដឹងពីសារៈសំខាន់នៃចំណេះដឹងបែបប្រពៃណី ការអភិរក្ស និងការផ្ទេរបន្តដល់ក្មេងជំនាន់ក្រោយ។

សម្ភារៈពិសេសដែលត្រូវការ៖ ក្រដាសគំនូរ ខ្មៅដៃ ឬហ្វឺត កាវ បន្ទាត់ បិច

សកម្មភាពត្រៀមរៀបចំ៖

- សិស្សសម្ភាសន៍សាច់ញាតិរបស់ខ្លួន ដើម្បីប្រមូលព័ត៌មានអំពីគ្រួសារ ត្រកូល និងកុលសម្ព័ន្ធ ហើយចតរូប។ ពួកគេស្រាវជ្រាវពីប្រពៃណី ទំនៀមទម្លាប់ និងវិធីសាសនារបស់គ្រួសារពួកគេ។ ពួកគេចង់ក្រងរឿងនិទានសុភាសិត និងពាក្យចាស់ដែលទាក់ទងនឹងគ្រួសារ ឬត្រកូលរបស់ពួកគេ។

សកម្មភាព៖

- គ្រូបង្ហាញវិធីសាស្ត្រសិក្សាពីតំណពូជរបស់មនុស្ស និងកត់ត្រាពីទំនាក់ទំនងគ្រួសារ ។
- គ្រូណែនាំពីមែកធាងគ្រួសារ ហើយពន្យល់ថា មែកធាងបែបនេះត្រូវបានរៀបចំតាំងពីបុរាណកាលមកម៉្លេះ។ គ្រូបង្ហាញមែកធាងគ្រួសាររបស់បុគ្គលល្បីៗ (ឧ. Abay, Kurmangazy, Queen Victoria ជាដើម)។
- គ្រូណែនាំអំពីច្បាប់និងនីមិត្តសញ្ញាដែលប្រើក្នុងពង្សាវិទ្យា ដើម្បីតំណាងឱ្យប្រវត្តិគ្រួសារតាមរយៈហ្វែន។

- សិស្សវិភាគពីក្រុមគ្រួសាររបស់បុគ្គលល្អីៗ ដោយផ្ដោតការយកចិត្តទុកដាក់លើការផ្ទេរលក្ខណៈពិសេសនៃហ្វែន។
- គ្រូពន្យល់ថា shezire អនុញ្ញាតឱ្យមនុស្សគោរពដល់ការចងចាំរបស់បុព្វបុរសរបស់ខ្លួន មិនត្រឹមតែជាការគោរពប៉ុណ្ណោះទេ ប៉ុន្តែថែមទាំងមានកូនមានចៅដែលមានសុខភាពល្អ និងរឹងមាំទៀតផង។ សិស្សប្រើឧទាហរណ៍ផ្ទាល់ខ្លួនរបស់ពួកគេ និងឧទាហរណ៍របស់គ្រូដើម្បីវិភាគ និងពិភាក្សាអំពីអត្ថប្រយោជន៍នៃប្រពៃណីនេះ។
- សិស្សគួរមែកជាងគ្រួសាររបស់ខ្លួន រួមទាំងព័ត៌មានអំពីត្រកូល និងកុលសម្ព័ន្ធរបស់ពួកគេ។ ពួកគេបង្ហាញការងាររបស់ខ្លួនដល់សិស្សក្នុងថ្នាក់។

កិច្ចតែងការបង្រៀនទី ៨៖ កាហ្សាក់ស្ថាន អំឡុងសង្គ្រាមលោកលើកទីពីរ

មុខវិជ្ជាសិក្សា	ថ្នាក់	សមាសធាតុ ICH	ប្រទេស	រយៈពេល
ប្រវត្តិវិទ្យា	ទី ៩	Shezire (ចំណេះដឹងអំពី ពង្សវិទ្យា)	កាហ្សាក់ស្ថាន	១ វគ្គ

គោលបំណងមេរៀន៖

វិជ្ជាសម្បទា	<ul style="list-style-type: none"> • ស្វែងយល់អំពីការចូលរួមរបស់កាហ្សាក់ស្ថាន ក្នុងសង្គ្រាមលោកលើកទីពីរ។ • ប្រមូលព័ត៌មានពីបណ្ណសារគ្រួសាររបស់ពួកគេអំពីសាច់ញាតិដែលបានចូលរួមក្នុងសង្គ្រាមលោកលើកទីពីរ។
បំណិនសម្បទា	<ul style="list-style-type: none"> • អភិវឌ្ឍជំនាញស្រាវជ្រាវជាក់ស្តែង និងការធ្វើបទបង្ហាញ។
ចរិយាសម្បទា	<ul style="list-style-type: none"> • ទទួលបានអត្ថន័យនៃភាពជាសមាជិកដោយសារតែការដឹងពីប្រវត្តិគ្រួសាររបស់ខ្លួន ។ • គោរពបេតិកភណ្ឌរបស់ខ្លួន និងបេតិកភណ្ឌរបស់អ្នកដទៃ។

សកម្មភាពត្រៀមរៀបចំ៖

- ក្នុងការរៀបចំសម្រាប់ថ្នាក់រៀន សិស្សប្រមូលព័ត៌មានអំពីសាច់ញាតិរបស់ពួកគេដែលបានចូលរួមក្នុងសង្គ្រាមលោកលើកទីពីរ។ គ្រូត្រូវបែងចែកពេលវេលាគ្រប់គ្រាន់ដើម្បីទាក់ទង និងសម្ភាសន៍សាច់ញាតិ។ កំណត់សម្គាល់៖ មិនមែនសិស្សទាំងអស់នឹងមានបណ្ណសារគ្រួសារ ឬការចូលប្រើព័ត៌មានបែបនេះបាននោះទេ។

សកម្មភាព៖

- គ្រូណែនាំអំពីរចនាសម្ព័ន្ធសម្រាប់ការធ្វើបទបង្ហាញលើប្រធានបទ “សាច់ញាតិរបស់ខ្ញុំក្នុងអំឡុងសង្គ្រាមលោកលើកទីពីរ”។

- ជាលក្ខណៈបុគ្គល សិស្សចាត់ថ្នាក់ព័ត៌មាន ដែលពួកគេប្រមូលបានតាមរចនាសម្ព័ន្ធដែលបានស្នើឡើង។
- ជាក្រុម សិស្សរៀបចំបទបង្ហាញដែលពួកគេត្រូវពន្យល់អំពីសាច់ញាតិរបស់ខ្លួនដែលបានចូលរួមក្នុងសង្គ្រាមលោកលើកទីពីរ។

កិច្ចតែងការបង្រៀនទី ៩៖ ក្រឡេកមើលប្បធម៌ Kimjang៖ គម្រោងសិក្សាក្រៅកម្មវិធីសិក្សា

មុខវិជ្ជាសិក្សា	ថ្នាក់	សមាសធាតុ ICH	ប្រទេស	រយៈពេល
ប្រវត្តិវិទ្យា	៧-៩	Kimjang៖ ដំណើរការរួមនៃការបង្កើត និងចែករំលែកគីមឈី	សាធារណរដ្ឋកូរ៉េ	៣ វគ្គក្នុងថ្នាក់ + ពេលវេលាស្រាវជ្រាវសម្រាប់សិស្ស



សកម្មភាពត្រៀមរៀបចំ

វិញ្ញាសម្បទា	<ul style="list-style-type: none"> • ស្វែងយល់ពីប្រវត្តិនៅពីក្រោយបញ្ហាដែលសហគមន៍ជួបប្រទះសព្វថ្ងៃនេះ។ • ស្វែងយល់អំពីវប្បធម៌ ប្រពៃណី និងតម្លៃនៅក្នុងពេលវេលា និងទីកន្លែងផ្សេងៗគ្នា។
បំណិនសម្បទា	<ul style="list-style-type: none"> • ពង្រឹងសមត្ថភាពក្នុងការប្រើប្រាស់ វិភាគ ប្រៀបធៀប និងរួមបញ្ចូលសម្ភារៈសិក្សា។ • ស្វែងយល់ពីវិធីការពារ និងផ្ទេរវប្បធម៌។
ចរិយាសម្បទា	<ul style="list-style-type: none"> • ទទួលបានអត្ថន័យនៃភាពជាសមាជិកដោយសារតែការដឹងពីប្រវត្តិគ្រួសាររបស់ខ្លួន ។ • គោរពបេតិកភណ្ឌរបស់ខ្លួន និងបេតិកភណ្ឌរបស់អ្នកដទៃ។

សកម្មភាព

គម្រោងនេះបានធ្វើឡើងក្នុងរយៈពេលបីខែ។

- សិស្សមើលវីដេអូ និងផ្លាស់ប្តូរទិសដៅរបស់ពួកគេអំពីគីមឈី និងអំពីដំណើរការរួមនៃការបង្កើត និងចែករំលែក *គីមឈី* នៅក្នុងសហគមន៍។
- គ្រូបង្ហាញព័ត៌មានអំពីអ្វីដែលជាបេតិកភណ្ឌរស់។
- ជាក្រុម សិស្សស្រាវជ្រាវពីការអនុវត្តផ្សេងៗគ្នា ទាក់ទងនឹងសិល្បៈខាងធ្វើម្ហូបនិងជាពិសេសការធ្វើ *គីមឈី*។ ពួកគេក៏ស្វែងយល់ពីទំនាក់ទំនងរវាងការផលិតគីមឈី និងការអភិវឌ្ឍ បរិស្ថាន និងសេដ្ឋកិច្ចប្រកបដោយនិរន្តរភាព។
- សិស្សបង្កើតវីដេអូខ្លីៗពីការរកឃើញរបស់ពួកគេ ហើយបង្ហាញវាដល់សិស្សក្នុងថ្នាក់។
- នៅក្នុងថ្នាក់ សិស្សពិភាក្សាអំពីបញ្ហាខាងក្រោម៖
 - អត្តសញ្ញាណ និងភាពចម្រុះនៃវប្បធម៌របស់យើង៖ តើមានន័យយ៉ាងណាសម្រាប់ថ្នាក់រៀន សាលា និងសហគមន៍មូលដ្ឋានរបស់យើង។
 - តើយើងអាចអភិរក្សវប្បធម៌ *Kimjang* បានទេ? តើយើងអាចធ្វើវាដោយរបៀបណា?

ប្រវត្តិវិទ្យា និងវិទ្យាសាស្ត្រសង្គម

កិច្ចការបង្រៀនទី១០៖ អ្នកសុបិន តើក្រុម Namsadang Nori សុបិនអំពីអ្វី ?

មុខវិជ្ជាសិក្សា	ថ្នាក់	សមាសធាតុ ICH	ប្រទេស	រយៈពេល
ភាសាកូរ៉េ ការសិក្សាសង្គម ពលរដ្ឋវិទ្យា ការអប់រំកាយ	៥	Namsadang Nori សិល្បៈទស្សនីយភាព	សាធារណរដ្ឋកូរ៉េ	៥ វគ្គ

គោលបំណងមេរៀន៖

វិជ្ជាសម្បទា	<ul style="list-style-type: none"> ស្វែងយល់អំពីការផ្ទេរ និងប្រវត្តិរបស់ Namsadang Nori និងរចនាសម្ព័ន្ធទូទៅរបស់វា។ ស្វែងយល់ពីរបៀបដែលមនុស្សកាលពីអតីតកាលប្រើប្រាស់ Namsadang Nori ដើម្បីលើកកម្ពស់សិទ្ធិមនុស្ស។
បំណិនសម្បទា	<ul style="list-style-type: none"> ជំនាញបវន្ត៖ ប្រើខ្សែយឺត និងបានបង្វិលដើម្បីស្វែងយល់បន្ថែមអំពីរបៀបដែល Namsadang Nori ត្រូវបានអនុវត្ត។ ជំនាញពិភាក្សា៖ ណែនាំសកម្មភាពដែលអាចលើកកម្ពស់សិទ្ធិមនុស្ស ដែលបំផុសគំនិតដោយការខិតខំប្រឹងប្រែងរបស់មនុស្សក្នុងអតីតកាល។
ចរិយាសម្បទា	<ul style="list-style-type: none"> ឱ្យតម្លៃលើសារៈសំខាន់នៃសិទ្ធិមនុស្ស និងប្រព្រឹត្តទៅតាមនោះ។

សម្ភារៈពិសេសដែលត្រូវការ៖ ធនធានវីដេអូ ខ្សែយឺត និងបានបង្វិល ការតុបតែងសម្រាប់ការសម្តែង។

សកម្មភាព៖

- គ្រូណែនាំពីគោលគំនិតនៃសិទ្ធិមនុស្ស។
- សិស្សស្គាល់ច្បាស់អំពីអ្វីដែលជាបេតិកភណ្ឌរស់ តាមរយៈការមើលវីដេអូ និងស្វែងរកព័ត៌មានអំពី Namsadang Nori។ ពួកគេសង្ខេបការរកឃើញរបស់ខ្លួនដោយការសរសេរជាលាយលក្ខណ៍អក្សរ។
- សិស្សអនុវត្តជាមួយនឹងខ្សែយឺតនិងបានបង្វិល ដើម្បីទទួលបានបទពិសោធន៍ពីសិល្បៈទស្សនីយភាពមួយចំនួនដែលបានប្រើនៅ Namsadang Nori។
- សិស្សចែករំលែកចំណាប់អារម្មណ៍របស់ពួកគេចំពោះ Namsadang Nori។
- សិស្សពិចារណាពី Namsadang Nori ដ៏ល្បីល្បាញដែលដកស្រង់ចេញពីទស្សនៈសិទ្ធិមនុស្ស ហើយប្រៀបធៀបវាជាមួយនឹងទំនុកចម្រៀងពីក្រុមK-popដ៏ពេញនិយម (តន្ត្រីប៉ុបកូរ៉េ) សហសម័យ។
- សិស្សបង្កើតសារដែលពួកគេចង់ចែករំលែក ប្រសិនបើពួកគេធ្លាប់ជាផ្នែកនៃកងទ័ព Namsadang Nori ក្នុងរដ្ឋកាល Joseon។

- ជាក្រុមសិស្សស្រាវជ្រាវអំពីបេតិកភណ្ឌវប្បធម៌អរូបីស្រដៀងនឹង *Namsadang Nori* ដែលត្រូវបានអនុវត្តនៅកន្លែងផ្សេងៗគ្នា ក្នុងប្រទេសកូរ៉េ ឬក្នុងបណ្តាប្រទេសផ្សេងទៀត។ ពួកគេប្រៀបធៀបលក្ខណៈរបស់ពួកគេជាមួយនឹងរឿងរ៉ាវសំខាន់ៗ និងសាររបស់ពួកគេ។
- ជាក្រុមសិស្សសិក្សាអំពីបេតិកភណ្ឌវប្បធម៌អរូបីស្រដៀងនឹង *Namsadang Nori* ដែលត្រូវបានអនុវត្តក្នុងអំឡុងពេលផ្សេងៗគ្នា កាលពីអតីតកាល និងអ្វីដែលត្រូវបានអនុវត្តនាពេលបច្ចុប្បន្ននេះ។ ពួកគេប្រៀបធៀបលក្ខណៈរបស់ពួកគេ និងរឿងរ៉ាវសំខាន់ៗនិងសាររបស់ពួកគេ។
- ជាក្រុមសិស្សប្រមូលឧទាហរណ៍ពីការរំលោភសិទ្ធិមនុស្ស (នៅផ្ទះ សាលា ក្នុងសហគមន៍ ឬក្នុងប្រទេស)។ ពួកគេបង្កើត និងអនុវត្ត *Namsadang Nori* រយៈពេលខ្លីដើម្បីបង្ហាញពីអារម្មណ៍របស់ពួកគេអំពីការរំលោភសិទ្ធិមនុស្សនេះ។



សិប្បកម្ម: និរន្តរភាព

កិច្ចការបង្រៀនទី១១៖ ចម្លាក់ឈើ Lanna របស់ថៃ

មុខវិជ្ជាសិក្សា	ថ្នាក់	សមាសធាតុ ICH	ប្រទេស	រយៈពេល
សិប្បកម្ម Lanna	៤-៦	ចម្លាក់ឈើបែប បុរាណLannaនិងការធ្លាក់ តាមការចេះដឹងក្នុងស្រុក	ថៃ	៣ ម៉ោង (សរុប ១៥ ម៉ោង) ម៉ោង (សរុប១៥ ម៉ោង)

សម្ភារៈពិសេសដែលត្រូវការ៖ សម្ភារៈសោតទស្សន៍ដែលបានជ្រើសរើស ជាមួយនឹងក្បាច់ចម្លាក់ ឈើ និងឧបករណ៍សម្រាប់ធ្វើការ។

គោលបំណងមេរៀន៖

វិជ្ជាសម្បទា	<ul style="list-style-type: none"> ស្វែងយល់ពីសិប្បកម្មដែលត្រូវការសម្រាប់ការធ្វើចម្លាក់ឈើ និងលំនាំតុបតែង។ ស្វែងយល់ពីប្រវត្តិនៃលំនាំចម្លាក់ឈើបុរាណ។
បំណិនសម្បទា	<ul style="list-style-type: none"> រចនា និងធ្លាក់តាក្បាច់លើឈើ។
ចរិយាសម្បទា	<ul style="list-style-type: none"> មានមោទនភាព និងចាប់អារម្មណ៍លើការអភិរក្ស និងការផ្ទេរតម្លៃវប្បធម៌។ បង្កើតអត្ថន័យនៃភាពជាសមាជិករបស់សហគមន៍។

សកម្មភាព៖

- គ្រូបង្ហាញរូបភាពសិប្បកម្មឈើ ហើយសួរសិស្សពីរបៀបដែលសិប្បកម្មនេះទាក់ទងជាមួយពួកគេ។
- គ្រូបង្ហាញឃ្លីប YouTube ក្នុងថ្នាក់រៀនអំពីប្រពៃណីចម្លាក់ឈើរបស់ភូមិ Ban Thawai ហើយសុំឱ្យសិស្សកំណត់សិប្បកម្មពីឃ្លីបទាំងនេះ តាមដែលអាចធ្វើបាន។ បន្ទាប់មកពួកគេពិភាក្សាអំពីដំណើរការបង្កើតសារៈសំខាន់ និងសមាសធាតុនៃវប្បធម៌ដែលបានបង្ហាញនៅក្នុងសិប្បកម្មប្រពៃណី។
- គ្រូ និងអ្នកជំនាញចម្លាក់ឈើក្នុងស្រុកផ្តល់ព័ត៌មានបន្ថែមអំពីការធ្លាក់ឈើ និងការធ្វើលំនាំតុបតែង។
- សិស្សរៀនពីរបៀបធ្លាក់តាមលំនាំបុរាណ និងក្បាច់នៅលើបន្ទះឈើ។ គ្រូ និងអ្នកជំនាញចម្លាក់ឈើក្នុងស្រុកធ្វើការត្រួតពិនិត្យ និងបង្ហាត់បង្រៀនពីរបៀបធ្វើក្បាច់។

កិច្ចតែងការបង្រៀនទី ១២៖ ការរចនាខ្មែង

មុខវិជ្ជាសិក្សា	ថ្នាក់	សមាសធាតុ ICH	ប្រទេស	រយៈពេល
វប្បធម៌ និងសិល្បៈអប់រំ	ទី ៧	ការរចនាខ្មែងបុរាណ	កម្ពុជា	១ វគ្គ

គោលបំណងមេរៀន៖

វិញ្ញាសម្បទា	<ul style="list-style-type: none"> ស្វែងយល់ពីលំនាំខ្មែងប្រពៃណីខ្មែរ។
បំណិនសម្បទា	<ul style="list-style-type: none"> សិក្សាពីបច្ចេកទេសដែលប្រើក្នុងការរចនា និងផលិតខ្មែង អភិវឌ្ឍជំនាញច្នៃប្រឌិត។ អភិវឌ្ឍជំនាញការងារជាក្រុម។
ចរិយាសម្បទា	<ul style="list-style-type: none"> ឱ្យតម្លៃសិល្បៈជាមូលដ្ឋានសម្រាប់ការសិក្សាអំពីសាសនាព្រះពុទ្ធ។

សម្ភារៈពិសេសដែលត្រូវការ៖ សម្ភារៈវីដេអូ និងសៀវភៅសិក្សា ក្រដាសពណ៌ ក្រដាសស កន្ត្រៃ កាំបិត ឈើ ស្លឹក គំរូ គំនូរលំនាំ។

សកម្មភាព៖

- លោកគ្រូបង្ហាញរូបភាពខ្មែងខ្មែរដល់សិស្សក្នុងថ្នាក់ និងខ្មែងប្រទេសផ្សេងៗ ហើយពន្យល់ពីប្រវត្តិខ្មែងខ្មែរ បុរាណ។
- សិស្សមើលវីដេអូអំពីខ្មែងខ្មែរ។ ពួកគេពិភាក្សាអំពីរូបរាង និងលំនាំផ្សេងៗ។
- លោកគ្រូណែនាំពីវត្ថុធាតុដើម ដែលបានប្រើតាមលក្ខណៈប្រពៃណីសម្រាប់ធ្វើខ្មែង និងបង្ហាញពីបច្ចេកទេស ធ្វើខ្មែងមួយជំហានម្តងៗ។
- សិស្សអនុវត្តតាមជំហាន និងធ្វើខ្មែងដោយខ្លួនឯង។ ពួកគេបង្ហាញខ្មែងរបស់ពួកគេនៅក្នុងថ្នាក់រៀន ហើយ ដើរជុំវិញដើម្បីមើល និងពិភាក្សាអំពីស្នាដៃរបស់មិត្តរួមថ្នាក់។

អប់រំសុខភាព និងអប់រំកាយ

កិច្ចតែងការបង្រៀនទី ១៣៖ ល្បែងប្រពៃណីធនធានភ្ញៀវដ៏ស្មាន

មុខវិជ្ជាសិក្សា	ថ្នាក់	សមាសធាតុ ICH	ប្រទេស	រយៈពេល
អប់រំកាយ ការសិក្សាសង្គម	ទី ៤	ល្បែងប្រជាប្រិយ៖ Ak Terek Kok White Poplar Blue Poplar) and Altynshakek (ចិញ្ចៀនមាស)	ភ្ញៀវដ៏ស្មាន	១ វគ្គ

គោលបំណងមេរៀន៖

វិជ្ជាសម្បទា	<ul style="list-style-type: none"> ស្វែងយល់ពីអ្វីដែលជាបេតិកភណ្ឌរស់និងអ្វីជាបេតិកភណ្ឌវប្បធម៌អរូបី។ ស្វែងយល់ពីច្បាប់នៃល្បែងប្រពៃណី Ak Terek Kok Terek (White Poplar Blue Poplar) និង Altynshakek (ចិញ្ចៀនមាស) ។ ស្វែងយល់ពីអត្ថន័យ និងមុខងារសង្គមរបស់ល្បែង។
បំណិនសម្បទា	<ul style="list-style-type: none"> អភិវឌ្ឍជំនាញអំពីភាពអំណត់និងការសម្របសម្រួល។ ពង្រឹងជំនាញទំនាក់ទំនង។ អភិវឌ្ឍជំនាញការងារជាក្រុម។
ចរិយាសម្បទា	<ul style="list-style-type: none"> ទទួលបានអត្ថន័យនៃការទទួលខុសត្រូវក្នុងការថែរក្សាការពារបេតិកភណ្ឌវប្បធម៌របស់ប្រជាជន Kyrgyz។

សកម្មភាព៖

- នៅក្នុងថ្នាក់រៀន គ្រូចាប់ផ្តើមមេរៀនដោយការពន្យល់ពីអ្វីដែលជាបេតិកភណ្ឌរស់ និងអ្វីជាបេតិកភណ្ឌវប្បធម៌អរូបី ដោយប្រើអត្ថបទសង្ខេបនៃកិច្ចតែងការបង្រៀនគំរូ៖ តើបេតិកភណ្ឌវប្បធម៌អរូបីជាអ្វី? (ឧបករណ៍ ១)
- គ្រូពន្យល់ពីច្បាប់ល្បែងប្រពៃណី Ak Terek Kok Terek (White Poplar Blue Poplar) និងពិពណ៌នាអំពីមុខងារសង្គមរបស់ល្បែងនេះ។
- ទាំងអស់គ្នាផ្លាស់ទៅកាន់ទីធ្លាសាលា។ គ្រូពិពណ៌នាអំពីល្បែង Altynshakek (ចិញ្ចៀនមាស) និងមុខងារសង្គមរបស់ល្បែងនេះ។

- សិស្សពិភាក្សាអំពីល្បែងប្រពៃណីផ្សេងទៀត ដែលលើកកម្ពស់កម្លាំងកាយ និងភាពក្លាហាន ហើយនោះក៏មានគោលបំណងឱ្យមនុស្សរួមសាមគ្គីគ្នាផងដែរ។
- សិស្សនិងគ្រូ ជ្រើសរើសគណៈវិនិច្ឆ័យ សមាជិកក្នុងចំណោមពួកគេ ហើយលេងល្បែងនេះ។
- សមាជិកគណៈវិនិច្ឆ័យ ដែលបានជ្រើសរើសវាយតម្លៃការសម្តែងរបស់ក្រុម និងប្រកាសអ្នកឈ្នះ។
- សិស្សពិភាក្សាអំពីអ្វីដែលពួកគេបានរៀន អ្វីដែលគួរឱ្យចាប់អារម្មណ៍ក្នុងថ្នាក់នេះ និងអ្វីដែលពួកគេចង់ដឹងបន្ថែមទៀតអំពីប្រធានបទនេះ។

កិច្ចការផ្ទះ៖ សិស្សនិយាយជាមួយ ឪពុកម្តាយ និងដីដូនដីតារបស់ពួកគេអំពីល្បែងប្រពៃណីដែលពួកគេស្គាល់ និងលេងកាលពីវ័យកុមារភាព កត់ត្រា និងបង្ហាញលទ្ធផលរកឃើញរបស់ពួកគេនៅក្នុងមេរៀនបន្ទាប់។

កិច្ចការបង្រៀនទី ១៤៖ ការគោរពដល់រូបកាយរបស់យើង៖ ការបង្កើត mandalas សម្រាប់ Mha Puja

មុខវិជ្ជាសិក្សា	ថ្នាក់	សមាសធាតុ ICH	ប្រទេស	រយៈពេល
អប់រំសុខភាព និងអប់រំកាយ គណិតវិទ្យា និងសិក្សាសង្គម	ទី ៧	ពិធីសាសនា Mha Puja - ការធ្វើ mandalas	នេប៉ាល់	៣ វគ្គ + ការតាំងពិព័រណ៍

គោលបំណងមេរៀន៖

វិជ្ជាសម្បទា	<ul style="list-style-type: none"> • ស្វែងយល់អំពីពិធីសាសនា Mha Puja និង mandalas។ • ស្វែងយល់ថា តើរបបអាហារមានតុល្យភាពគឺជាអ្វី ហើយហេតុអ្វីបានជាវាសំខាន់សម្រាប់សុខភាព។
បំណិនសម្បទា	<ul style="list-style-type: none"> • អនុវត្តជំនាញវាស់វែង និងបែងចែក។ • រៀនពីរបៀបធ្វើស្តង់ស៊ីល mandalas និង អាហារ mandalas។
ចរិយាសម្បទា	<ul style="list-style-type: none"> • គោរពរូបកាយខ្លួនឯង វប្បធម៌របស់អ្នកដទៃ និងចំណេះដឹងពីបេតិកភណ្ឌវប្បធម៌អរូបី។

សម្ភារៈពិសេសដែលត្រូវការ៖ ក្រដាសក្រាស់សម្រាប់ស្តង់ស៊ីល ប្រភេទអាហារផ្សេងៗ (ដែលរៀបចំដោយសិស្សឬដោយសាលា)។

សកម្មភាព៖

វគ្គទី ១៖

- សិស្សបំពេញក្នុងបន្ទាត់បញ្ជីរំលឹកនៃតារាង Know, Want, Learn (KWL) អំពីពិធីសាសនា Mha Puja។
- គ្រូបង្ហាញព័ត៌មានសំខាន់ៗអំពីពិធី Mha Puja។
- សិស្សវាស់វែង និងបង្កើតស្តង់ស៊ីល mandala។



វគ្គទី ២៖

- សិស្សពិពណ៌នាអំពីអាហារ ដែលមានសារធាតុចិញ្ចឹមដែលពួកគេបរិភោគនៅផ្ទះ និងតាមវប្បធម៌របស់ពួកគេ។
- ជាក្រុម សិស្សចាត់ថ្នាក់ និងគូសផែនទីប្រភេទអាហារដែលពួកគេបរិភោគ។
- ក្រុមនីមួយៗបង្ហាញលទ្ធផលរកឃើញរបស់ខ្លួន។
- ជាក្រុម សិស្សពិភាក្សាថា តើអ្នកណានឹងនាំយកអាហារប្រភេទណាខ្លះដើម្បីបង្កើតរបបអាហារមានគុណភាពស្តីពី *mandala* ។
- សិស្សបន្តធ្វើការលើស្តង់ស៊ីល *mandala* របស់ពួកគេ។

វគ្គទី ៣៖

- សិស្សពិភាក្សាអំពីអាហារប្រចាំថ្ងៃរបស់ពួកគេ និងថាតើពួកគេបរិភោគរបបអាហារមានគុណភាពដែរឬទេ។
- សិស្សបញ្ចប់ *mandala* របស់ពួកគេ ដោយបន្ថែមអាហារទៅនឹង *mandala* ដែលតំណាងឱ្យរបបអាហារដែលមានគុណភាព។
- ពួកគេថតរូបពី *mandala* ដែលបានបញ្ចប់មុនពេលសម្អាត។
- ពួកគេបំពេញបន្ទាត់បញ្ជីទីបីនៃតារាង KWL។

វគ្គទី ៤៖

- សិស្សរៀបចំការតាំងពិពណ៌រូបថត *mandala* ។ ពួកគេរៀបចំកន្លែងតាំងពិពណ៌៖ សម្អាតបន្ទប់ ដំឡើងប្រព័ន្ធសំឡេង និងឧបករណ៍បញ្ចាំង (បើចាំបាច់) ប្រមូលរូបថតតាំងពិពណ៌ បង្កើតស្លាកសញ្ញា និងព្យួររូបថត។
- ថ្នាក់អញ្ជើញសិស្សសាលា លោកគ្រូ អ្នកគ្រូ នាយកសាលា មាតាបិតា និងអ្នកជំនាញក្នុងស្រុកផ្សេងទៀតឱ្យចូលរួមក្នុងការតាំងពិពណ៌នេះ។ ក្នុងអំឡុងពេលតាំងពិពណ៌ សិស្សនៅក្បែររូបថតរបស់ពួកគេហើយពន្យល់ពីរូបទាំងនោះទៅកាន់អ្នកទស្សនា។

ឯកសារទី ៤៖ ការប្រមូលព័ត៌មាន

វិធីសាស្ត្រទូទៅនៃការប្រមូលព័ត៌មាន

មានវិធីជាច្រើនក្នុងការប្រមូលព័ត៌មាន។ វិធីសាស្ត្រទូទៅបំផុតគឺការស្រាវជ្រាវផ្ទាល់ និងការសម្ភាសន៍។

ការស្រាវជ្រាវផ្ទាល់៖ វិធីសាស្ត្រនេះពាក់ព័ន្ធនឹងការប្រមូលព័ត៌មានដែលបានសរសេរ និងចងក្រងដោយមនុស្សផ្សេងទៀត។ ព័ត៌មានជាលាយលក្ខណ៍អក្សរត្រូវបានបោះពុម្ពជាសៀវភៅ និងអត្ថបទ និងនៅលើប្រព័ន្ធអ៊ីនធឺណិត។ អ្នកអាចស្វែងរកព័ត៌មាននៅកន្លែងផ្សេងៗគ្នា៖ បណ្ណាល័យ សារមន្ទីរ មជ្ឈមណ្ឌលសិក្សាសហគមន៍ សាកលវិទ្យាល័យ និងមជ្ឈមណ្ឌលស្រាវជ្រាវ ការិយាល័យរដ្ឋាភិបាល និងស្ថាប័នផ្សេងទៀត និងនៅលើប្រព័ន្ធអ៊ីនធឺណិត។

វាមានសារៈសំខាន់ណាស់ ក្នុងការវាយតម្លៃគុណភាព និងភាពជឿជាក់នៃព័ត៌មានដែលមានស្រាប់។ ធនធានអ៊ីនធឺណិតដែលអាចទុកចិត្តបានអំពីបេតិកភណ្ឌវប្បធម៌អរូបី រួមមានគេហទំព័ររបស់អង្គការយូណេស្កូស្តីពីអនុសញ្ញា ឆ្នាំ២០០៣ ដែលជាឧបករណ៍អន្តរកម្ម៖ “សូមទៅរកព័ត៌មានពីបេតិកភណ្ឌវប្បធម៌អរូបី” និងគេហទំព័រផ្លូវការរបស់បេតិកភណ្ឌវប្បធម៌អរូបីដែលកំណត់ចំពោះបេតិកភណ្ឌរស់នៅក្នុងប្រទេសរបស់អ្នក។

សូមចំណាំថា ព័ត៌មានទាំងនេះ ត្រូវបានប្រមូលតាមពេលវេលា និងទីកន្លែងជាក់លាក់ ហើយវាអាចនឹងមានការប្រែប្រួលខ្លះៗ នៅពេលបោះពុម្ពផ្សាយ។ គួរយល់ដឹងអំពីបរិបទនៃព័ត៌មានទាំងនេះ ហើយប្រើប្រាស់វាឱ្យបានត្រឹមត្រូវ។



តាមរយៈដំណើរការស្រាវជ្រាវផ្ទាល់ អ្នកអាចរកឃើញធនធានអំពីបេតិកភណ្ឌវប្បធម៌អរូបីដែលអនុវត្តដោយសហគមន៍ក្នុងតំបន់ និងប្រទេសផ្សេងៗ។ សមាសធាតុបេតិកភណ្ឌវប្បធម៌អរូបីមួយចំនួននៅកន្លែងផ្សេងទៀត អាចស្រដៀងនឹងសមាសធាតុដែលអ្នកកំពុងស្រាវជ្រាវ។ ការចែករំលែកព័ត៌មានបែបនេះជាមួយសិស្សរបស់អ្នកនឹងជួយពួកគេវាយតម្លៃបានថា វប្បធម៌គឺមានភាពចម្រុះ ប៉ុន្តែវាក៏មានភាពស្រដៀងគ្នាខ្លះដែរ ហើយយើងទាំងអស់គ្នាមានទំនាក់ទំនងនឹងគ្នា។

ការសម្ភាសន៍៖ វិធីសាស្ត្រនេះពាក់ព័ន្ធនឹងការប្រមូលព័ត៌មានដោយផ្ទាល់ពីអ្នកដែលមានបទពិសោធន៍ផ្ទាល់ជាមួយបេតិកភណ្ឌរស់ ដូចជាមនុស្សដែលមកពីសហគមន៍ សិស្សានុសិស្ស និងសមាជិកគ្រួសាររបស់ពួកគេ តំណាងសមាគមវប្បធម៌ជាដើម។ ការសម្ភាសន៍អាចធ្វើឡើងជាមួយបុគ្គល ឬក្រុមតូចៗ។

អ្នកសម្ភាសន៍សួរសំណួរ ដើម្បីធ្វើឱ្យការយល់ដឹងរបស់ពួកគេកាន់តែស៊ីជម្រៅអំពីសមាសធាតុ និងពីអ្នកអនុវត្តរួមទាំងសំណួរអំពីតម្លៃ និងអត្ថន័យនៃបេតិកភណ្ឌរស់។ ការសម្ភាសន៍រួមមានការពិចារណា ការស្តាប់ និងការសង្កេត។ ដំណើរការសម្ភាសន៍ក៏អាចពាក់ព័ន្ធនឹងការអនុវត្តសមាសធាតុបេតិកភណ្ឌរស់ផងដែរ។

ការសម្ភាសន៍អាចមានរៀបចំជាចនាសម្ព័ន្ធ (ឧ. អ្នកសម្ភាសន៍រៀបចំ និងប្រើបញ្ជីសំណួរស្តង់ដារ) ឬពាក់កណ្តាលចនាសម្ព័ន្ធ (មានន័យថា អ្នកសម្ភាសន៍រៀបចំសំណួរមួយចំនួនជាមុន ប៉ុន្តែក៏សួរសំណួរផ្សេងទៀតដែលកើតឡើងដោយផ្អែកលើចម្លើយចំពោះសំណួរមុនៗដែរ)។ ការសម្ភាសន៍ដោយមិនបានរៀបចំចនាសម្ព័ន្ធច្រើនតែងទទួលបានព័ត៌មាន ដែលអ្នកសម្ភាសន៍មិនបានរំពឹងទុក។

ការណែនាំអំពីការធ្វើសម្ភាសន៍ និងដំណើរកម្សាន្ត

ធ្វើការណាត់ជួប

ធ្វើការណាត់ជួបឲ្យហើយ មុនពេលចុះទៅជួបអ្នកអនុវត្ត និងសមាជិកសហគមន៍។ អ្នកអាចជួបពួកគាត់នៅតាម កន្លែង និងពេលវេលាដែលពួកគាត់អនុវត្តបេតិកភណ្ឌរស់របស់ខ្លួន។ ប្រសិនបើអ្នកមិនមែនមកពីសហគមន៍ទេ នោះ សំខាន់ត្រូវមានអ្នកទំនាក់ទំនងក្នុងសហគមន៍ ដែលអាចណែនាំអ្នកឱ្យស្គាល់មនុស្សដែលអនុវត្តបេតិកភណ្ឌ វប្បធម៌អរូបី ដែលអ្នកចាប់អារម្មណ៍។ ពួកគាត់ក៏អាចជូនដំណឹងដល់អ្នកអំពីអ្វី ដែលគួរធ្វើនិងអ្វីដែលមិនគួរធ្វើ ដូច្នោះអ្នកនឹងដឹងពីរបៀបក្នុងការប្រព្រឹត្តដោយការគោរព។

រៀបចំសំណួររបស់អ្នកជាមុន

នៅពេលអ្នកប្រមូលព័ត៌មានអំពីបេតិកភណ្ឌរស់ សូមសួរសំណួរអំពីសមាសធាតុ ការផ្ទេរ និងលទ្ធភាពជោគជ័យ របស់វា។ ឧទាហរណ៍៖

- តើបេតិកភណ្ឌរស់ជាអ្វី?
- នរណាខ្លះអនុវត្តវា?
- តើបេតិកភណ្ឌរស់នេះត្រូវបានគេអនុវត្តនៅពេលណា?
- តើបេតិកភណ្ឌវប្បធម៌អរូបីនេះត្រូវបានអនុវត្តនៅកន្លែងណា?
- ហេតុអ្វីបានជាបេតិកភណ្ឌវប្បធម៌អរូបីនេះមានសារៈសំខាន់សម្រាប់សហគមន៍?
- តើវាត្រូវបានអនុវត្តដោយរបៀបណា?

អាចសួរសំណួរលម្អិតបន្ថែមទៀតបានដើម្បីទទួលបានព័ត៌មានបន្ថែម។ បញ្ជីសំណួរមាននៅក្នុងផ្នែក “សិក្សាអំពី សមាសធាតុបេតិកភណ្ឌរស់” ខាងក្រោម។

ប្រើវិធីសាស្ត្រប្រកបដោយក្រមសីលធម៌ក្នុងការសម្ភាសន៍

ការសម្ភាសន៍ និងសកម្មភាពស្រាវជ្រាវ និងកត់ត្រា ជាឯកសារផ្សេងទៀតដែលពាក់ព័ន្ធនឹងសមាជិក សហគមន៍ គួរត្រូវបានធ្វើឡើង ប្រកបដោយ ក្រមសីលធម៌ជានិច្ច។ នោះ គឺសកម្មភាពគួរតែ អនុលោមតាមបទដ្ឋាន សម្រាប់អាកប្បកិរិយាដែល អាចទទួលយកបាននៅក្នុងសង្គម ឬសហគមន៍ដែល អ្នកកំពុងចុះទៅ។ គោលការណ៍សីលធម៌១២ចំណុច សម្រាប់ការថែរក្សាការពារបេតិកភណ្ឌវប្បធម៌ អរូបី អាចផ្តល់ការណែនាំដ៏មានប្រយោជន៍។ សូម មើលតាមរយៈ៖ [CLICK](#)

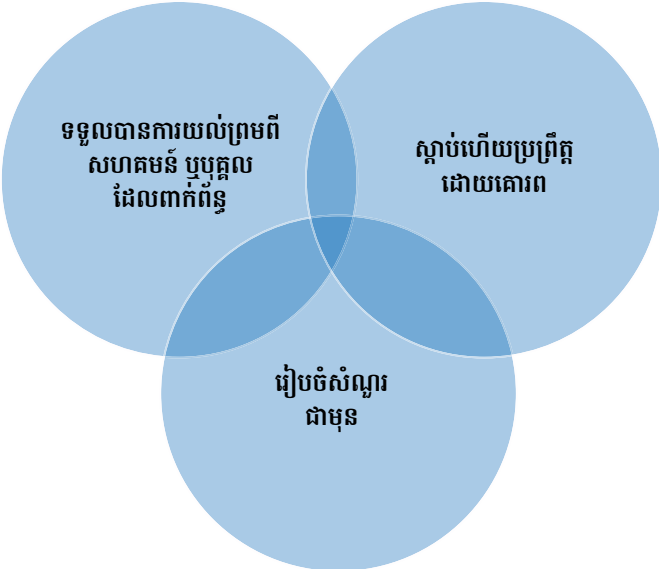

រាល់ទំនាក់ទំនងជាមួយសហគមន៍ ឬបុគ្គលគួរធ្វើឡើងក្នុងលក្ខណៈ ស្មោះត្រង់ និងតម្លាភាព ហើយវាចាំបាច់ណាស់ក្នុងការមានការយល់ព្រមដោយសេរី ផ្តល់ដំណឹងជាមុន និងឆ្លងកាត់ការថ្លឹងថ្លែងច្បាស់លាស់។

- ដោយសេរី ▶ គ្មាននរណាម្នាក់បង្ខំឱ្យយល់ព្រមជាមួយសកម្មភាព ឬការសម្រេចចិត្តនោះទេ។
- ការយល់ព្រម ▶ ពួកគេត្រូវបានជូនដំណឹង និងទទួលបានការយល់ព្រមមុនពេលមានសកម្មភាពណាមួយកើតឡើង។
- និងជូនដំណឹង ▶ ពួកគេមានព័ត៌មានចាំបាច់មុនពេលធ្វើការសម្រេចចិត្ត។
- ជាមុន ▶ ពួកគេយល់ព្រមសហការជាមួយអ្នក។

ប្រព្រឹត្តិដោយគោរព

ដំណើរការប្រមូលព័ត៌មាន គឺផ្អែកលើការគោរពគ្នាទៅវិញទៅមក ការសន្ទនា និងបរិយាបន្ន ។ នៅពេលអ្នកជួបសហគមន៍ ឬអ្នកអនុវត្ត សូមណែនាំពីខ្លួនអ្នក និងគោលបំណងនៃដំណើររបស់អ្នក។ ត្រូវប្រកាន់យកវប្បធម៌ និងធ្វើតាមទំនៀមទម្លាប់ក្នុងស្រុក។ ត្រូវដឹងពីភាពលម្អៀងណាមួយដែលអ្នកអាចមាន។ ការលម្អៀងអាចនាំឱ្យអ្នកបកស្រាយព័ត៌មានខុស។

ចូលរួមក្នុងការធ្វើផែនទីដែលមានការចូលរួម

សមាជិកសហគមន៍ អាចរួមចំណែកដល់ដំណើរការប្រមូលព័ត៌មាន ដោយការចងក្រងចំណេះដឹង និងការយល់ឃើញរបស់ពួកគេអំពីបេតិកភណ្ឌវប្បធម៌អរូបីក្នុងទម្រង់ផែនទី។ ផែនទីលើផ្ទៃដី និងតំនូរព្រាងផ្តល់ជូនសហគមន៍មូលដ្ឋាននូវមធ្យោបាយនៃការចងក្រង និងការមើលឃើញពីចំណេះដឹង និងការយល់ឃើញរបស់ពួកគេអំពីបេតិកភណ្ឌវប្បធម៌អរូបីទាក់ទងនឹងកន្លែងជុំវិញ។ ផែនទីទាំងនេះ គឺជាឯកសារទំនាក់ទំនងដ៏សាមញ្ញ និងមានប្រសិទ្ធភាព។ ការធ្វើផែនទីដែលមានការចូលរួមក៏អាចប្រើជាឧបករណ៍សម្រាប់វាយតម្លៃការយល់ដឹងរបស់សិស្សអំពីមេរៀន ឬវត្ថុបំណងនៃការសិក្សាផងដែរ។

ការកត់ត្រាព័ត៌មាន

ដំណើរការស្រាវជ្រាវដែលមានការចូលរួម គឺមានតម្លៃខ្លាំងណាស់ ព្រោះវារួមចំណែកដល់កិច្ចការពារបេតិកភណ្ឌរស់។ ដូច្នេះវាមានសារៈសំខាន់ណាស់ក្នុងការកត់ត្រាការសម្ភាសន៍ និងទំនាក់ទំនងផ្សេងទៀតឱ្យបានត្រឹមត្រូវ។ កំណត់ត្រាត្រឹមត្រូវនឹងមិនត្រឹមតែមានប្រយោជន៍ សម្រាប់សកម្មភាពរបស់សាលា ដែលអ្នកកំពុងរៀបចំផែនការប៉ុណ្ណោះទេ ប៉ុន្តែថែមទាំងអាចមានប្រយោជន៍សម្រាប់សហគមន៍ ឬអ្នកអនុវត្តដែលពាក់ព័ន្ធផងដែរ (ប្រសិនបើពួកគេចង់ពិគ្រោះយោបល់នៅដំណាក់កាលក្រោយ)។

មានបច្ចេកទេសជាច្រើនសម្រាប់កត់ត្រាព័ត៌មាន៖

ការកត់ត្រាកំណត់ហេតុ

ក្រដាស និងប៊ិច គឺជាវិធីសាមញ្ញ និងមានប្រសិទ្ធភាពក្នុងការកត់ត្រាព័ត៌មាន។ សរសេរចម្លើយទាំងអស់ ព្យាយាមចាប់យកព័ត៌មានលម្អិតតាមដែលអាចធ្វើទៅបាន។ មនុស្សម្នាក់អាចទទួលខុសត្រូវក្នុងការកត់ត្រា ចំណែកមនុស្សម្នាក់ទៀត ជាអ្នកធ្វើបទសម្ភាសន៍។ បន្ទាប់មក អ្នកអាចសួរអ្នកផ្តល់បទសម្ភាសន៍ ឱ្យពិនិត្យមើលកំណត់ហេតុរបស់អ្នក ដើម្បីឱ្យប្រាកដថា អ្នកយល់ពីគោលគំនិតនោះបានត្រឹមត្រូវ។

ការថតសំឡេង

ម៉ាស៊ីនកត់ត្រានិងកម្មវិធីទូរសព្ទ គឺជាឧបករណ៍ដ៏មានសារៈប្រយោជន៍សម្រាប់កត់ត្រាការសម្ភាសន៍។

ចំណុចសំខាន់ៗ ដើម្បីថតសំឡេងឲ្យបានល្អ៖

- នៅក្នុងផ្ទះ៖ បើអាច សូមរកមើលបន្ទប់ធំជាមួយនឹងវត្ថុ ដែលអាចស្រូបសំឡេងបាន ដូចជាកម្រាលព្រំ ឬកំដាននជាដើម។
- នៅខាងក្រៅ៖ ដាក់ឧបករណ៍ថតសំឡេង ឬមីក្រូហ្វូននៅក្បែកនឹងដី។ បើអាចធ្វើបាន ជៀសវាងថ្ងៃដែលមានខ្យល់បក់ខ្លាំង និងកន្លែងដែលមានមនុស្សច្រើនកុះករ។

ការថតរូបភាព

ថតរូបត្រូវបានគេប្រើជាញឹកញាប់ ដើម្បីបន្ថែមពីលើការថតសំឡេង ក្នុងការចងក្រងឯកសារពីការអនុវត្តបេតិកភណ្ឌវប្បធម៌អរូបី។ រូបថតអាចធ្វើការបកស្រាយរួមគ្នា ការនិទានរឿងបែបពន្យល់ អាចដាក់បញ្ចូលបន្ថែម ដើម្បីឱ្យមានការយល់ដឹងកាន់តែទូលំទូលាយ។ ឯកសារជាប្រភេទថត និងការវិភាគអាចអនុវត្តរួមគ្នាជាមួយសិស្ស។

ការថតវីដេអូ

វីដេអូគឺជាប្រព័ន្ធផ្សព្វផ្សាយដ៏ទូលំទូលាយមួយ ដោយចាប់យកទាំងសំឡេង និងរូបភាពដែលមានចលនា។ ការថតវីដេអូអាចធ្វើឡើងដោយគ្រូ សិស្ស ឬសមាជិកសហគមន៍។ ក្នុងការថតវីដេអូដែលមានការចូលរួម សមាជិកសហគមន៍រៀនប្រើបច្ចេកវិទ្យាថតវីដេអូ និងដំណើរការវាដោយខ្លួនឯង ផ្ទុយពីការថតវីដេអូដោយមនុស្សមកពីខាងក្រៅសហគមន៍របស់ពួកគេ (គ្រូបង្រៀន សិស្ស និងអ្នកបច្ចេកទេស)។ វីដេអូស្រ្តេនេះអនុញ្ញាតឱ្យសហគមន៍បញ្ចេញសំឡេងរបស់ខ្លួន ដើម្បីរួមចំណែកដល់ដំណើរការនៃការអភិរក្សប្រកបដោយបរិយាបន្ន។

ការប្រមូលព័ត៌មានសម្រាប់សកម្មភាពរបស់សាលា

សកម្មភាពប្រមូលព័ត៌មានអាចជួយអ្នក ឱ្យស្វែងយល់បន្ថែមអំពីសមាសធាតុបេតិកភណ្ឌវប្បធម៌អរូបី ដែលអ្នកបានជ្រើសរើស ទន្ទឹមនឹងនោះ ក៏បង្កើតបទពិសោធន៍គួរឱ្យចងចាំ និងទាក់ទាញសម្រាប់អ្នកចូលរួមផងដែរ។

ចំណុចសំខាន់ៗសម្រាប់ប្រមូលព័ត៌មាន៖

- នៅពេលណាដែលអាចធ្វើទៅបាន សូមចូលរួមជាមួយសិស្សរបស់អ្នកក្នុងការប្រមូលព័ត៌មានអំពីការអនុវត្តបេតិកភណ្ឌវប្បធម៌អរូបី ដែលបានជ្រើសរើស។ សិស្សអាចប្រមូលព័ត៌មានតាមវិធីផ្សេងៗ រួមទាំងការសម្ភាសន៍ជាមួយក្រុមគ្រួសារ និងសមាជិកសហគមន៍របស់ពួកគេ ទៅទស្សនារោងជាង និងស្ថាប័នវប្បធម៌ ដើម្បីសង្កេតមើលការអនុវត្ត និងធ្វើការកត់ត្រា។ ការចងក្រង និងវិភាគសម្ភារៈវីដេអូ និងការប្រមូលព័ត៌មានពីធនធានអនឡាញ ការបោះពុម្ពផ្សាយជាដើម ។ល។
- ប្រសិនបើអ្នកសហការជាមួយគ្រូផ្សេងទៀត ដើម្បីប្រមូលព័ត៌មាន សូមបែងចែកកិច្ចការ។ ឧទាហរណ៍ គ្រូរូបវិទ្យាអាចមើលក្នុងវិមាត្រវិទ្យាសាស្ត្រនៃសមាសធាតុ ចំណែកគ្រូបង្រៀនផ្នែកសិក្សាសង្គម អាចស្វែងរកព័ត៌មានទាក់ទងនឹងទិដ្ឋភាពប្រវត្តិសាស្ត្រនិងសង្គម ឧទាហរណ៍ គួរនាំទិដ្ឋភាពទាក់ទងនឹងការអនុវត្តជាដើម។ ការងារជាក្រុមបែបនេះអាចឱ្យ អ្នកទទួលបានព័ត៌មានជាច្រើនប្រភេទអំពីសមាសធាតុបេតិកភណ្ឌវប្បធម៌អរូបី និងបង្កើតការយល់ដឹងកាន់តែស៊ីជម្រៅអំពីសមាសធាតុបេតិកភណ្ឌរស់។ នេះក៏អនុញ្ញាតឱ្យគ្រូបង្រៀនបង្កើតសកម្មភាពបំពេញបន្ថែមលើមុខវិជ្ជាមួយចំនួនផងដែរ។
- ក្រៅពីការសម្ភាសន៍សមាជិកសហគមន៍ អ្នកក៏អាចទៅមើលផ្ទះ និងរោងជាងរបស់ពួកគេ ដើម្បីស្វែងយល់បន្ថែមអំពីការអនុវត្តរបស់ពួកគេបានផងដែរ។

- បន្ទាប់ពីអ្នកបានពិនិត្យព័ត៌មាននិងរៀបចំសកម្មភាព និងសម្ភារៈសាលារបស់អ្នករួចហើយ អ្នកអាចស្នើសុំឱ្យសហគមន៍ផ្តល់មតិកែលម្អលើការប្រើប្រាស់ព័ត៌មាន។ ពួកគេនឹងអាចបញ្ជាក់បានថា តើព័ត៌មានត្រឹមត្រូវ ឬអត់ ប្រសិនបើវាត្រូវបានបង្ហាញក្នុងលក្ខណៈគួរឱ្យគោរព ហើយតំណាងឱ្យទស្សនៈផ្សេងៗក្នុងសហគមន៍ (មនុស្សដែលមានភេទ អាយុ ស្ថានភាពសង្គម និងក្រុមផ្សេងទៀត)។ មតិយោបល់ និងគំនិតរបស់ពួកគេនឹងជួយអ្នកបង្ហាញបេតិកភណ្ឌរស់របស់ពួកគេកាន់តែត្រឹមត្រូវ និងរៀបចំសកម្មភាពកាន់តែប្រសើរសម្រាប់សាលារបស់អ្នក។



កំណត់សម្គាល់៖ ការផលិតវីដេអូ ឬការតាំងពិពណ៌រូបថតដែលមានការចូលរួមអាចជំរុញសិស្សឱ្យធ្វើការស្រាវជ្រាវកាន់តែស៊ីជម្រៅបន្ថែមទៀត និងអាចឱ្យពួកគេសម្រេចបាននូវវត្ថុបំណងនៃការសិក្សាកាន់តែងាយស្រួល។

វិធីសាស្ត្រនៅនៃការប្រមូលព័ត៌មាន

សំណួរដែលអាចសួរបានក្នុងការសម្ភាសន៍ និងណែនាំអ្នកនៅពេលប្រមូលព័ត៌មាន៖

តើបេតិកភណ្ឌរស់ជាអ្វី?

- តើវាត្រូវបានគេហៅថាដូចម្តេច?
- តើប្រភេទអ្វីត្រូវបានគេអនុវត្ត? (ឧ. របាំ ការអនុវត្តកសិកម្ម ពិធីសាសនា ពិធីបុណ្យ ចំណេះដឹងអំពីអាហារប្រព័ន្ធជំនឿ សិប្បកម្ម កីឡាប្រពៃណី។ល។)
- តើវាជាការរួមបញ្ចូលគ្នានៃសមាសធាតុបេតិកភណ្ឌរស់ឬ? (ឧ. ពិធីដែលពាក់ព័ន្ធនឹងវត្ថុសិប្បកម្មផ្សេងៗគ្នា និងការរៀបចំអាហារ។)

តើនរណាអនុវត្ត?

- តើសមាសធាតុបេតិកភណ្ឌរស់នេះត្រូវបានអនុវត្តដោយមនុស្សគ្រប់រូបនៅក្នុងសហគមន៍ ឬដោយមនុស្សមកពីក្រុមណាមួយ ឧទាហរណ៍ ក្រុមអាយុ សាសនា ឬភេទ? តើសមាសធាតុបេតិកភណ្ឌរស់ពង្រឹងគួនាទីយេនឌ័រដែរឬទេ?
- តើសិស្សរបស់អ្នក ឬក្រុមគ្រួសាររបស់ពួកគេអនុវត្តបេតិកភណ្ឌរស់នេះទេ?
- តើមនុស្សអនុវត្តបេតិកភណ្ឌរស់រកវប្បធម៌អរូបីនេះ នៅក្នុងជីវិតប្រចាំថ្ងៃរបស់ពួកគេទេ? តើពួកគេប្រើបេតិកភណ្ឌរស់នេះ ដើម្បីប្រកបរបរចិញ្ចឹមជីវិតទេ?
- តើមានអ្នកជំនាញអំពីបេតិកភណ្ឌរស់នេះបានផ្ទេរចំណេះដឹងដល់អ្នកដទៃដែរឬទេ?
- តើមានការធ្លាក់ចុះក្នុងការចូលរួមរបស់សហគមន៍ ទាក់ទងនឹងបេតិកភណ្ឌរស់នេះដែរឬទេ? បើមាន តើហេតុអ្វី?

តើបេតិកភណ្ឌរស់នេះអនុវត្តនៅពេលណា ?

- តើមនុស្សធ្វើជារៀងរាល់ថ្ងៃមែនទេ ?
- តើមានពេលវេលាជាក់លាក់នៃឆ្នាំសម្រាប់វាទេ ? (ឧ. តែនៅពេលខ្លះក្នុងវដ្តកសិកម្ម ឬតាមចន្ទគតិប៉ុណ្ណោះ)
- តើវាត្រូវបានអនុវត្តតែនៅពេលដែលមានហេតុផលពិសេសឬ ?

តើបេតិកភណ្ឌវប្បធម៌អរូបីត្រូវបានអនុវត្តនៅកន្លែងណា ?

- តើវាត្រូវបានអនុវត្ត ឬប្រតិបត្តិនៅក្នុងប្រភេទជាក់លាក់នៃទីធ្លា ឬទីតាំង ? ឧទាហរណ៍ តើគេអនុវត្តតែនៅផ្ទះ តែក្នុងកន្លែងសាសនា ឬនៅតាមផ្លូវណាមួយតែប៉ុណ្ណោះឬ ? ឬវាត្រូវបានអនុវត្តនៅទូទាំងតំបន់ភូមិសាស្ត្រ ទាំងមូល ? (ឧ. នៅក្នុងភូមិណាមួយ នៅលើភ្នំណាមួយ នៅក្នុងខេត្តណាមួយ ឬនៅក្នុងក្រុមនៃប្រទេស ណាមួយ) ។

តើគេអនុវត្តវាដោយរបៀបណា ?

- តើអ្វីខ្លះដែលមនុស្សគួរធ្វើ ឬអ្វីខ្លះដែលមនុស្សមិនគួរធ្វើ ?
- តើឧបករណ៍ វត្ថុ ឬសម្ភារៈអ្វីខ្លះត្រូវបានគេប្រើដើម្បីធ្វើឱ្យវាកើតឡើង ?
- តើប្រជាជនទទួលបានចំណេះដឹងនិងជំនាញដោយរបៀបណា ? តើពួកគេផ្ទេរវាទៅអ្នកជំនាន់ក្រោយដោយ របៀបណា ? តើមានវិធីសាស្ត្រប្រពៃណីក្នុងការផ្ទេរជំនាញ និងចំណេះដឹងដែលអាចជំរុញសកម្មភាពមួយចំនួន នៅក្នុងសាលារបស់អ្នកដែរឬទេ ?

ហេតុអ្វីបានជាបេតិកភណ្ឌវប្បធម៌អរូបីសំខាន់ចំពោះសហគមន៍ ?

- តើវាមានអត្ថន័យ និងតម្លៃអ្វីខ្លះសម្រាប់ពួកគេ ?
- តើពួកគេមានអារម្មណ៍បែបណានៅពេលពួកគេអនុវត្តបេតិកភណ្ឌរស់នេះ ?
- ហេតុអ្វីបានជាសហគមន៍ចង់បន្តការអនុវត្តនេះទៅថ្ងៃអនាគត ?

ឯកសារទី ៥៖ ការបង្រៀនបេតិកភណ្ឌរស់នៅក្នុងថ្នាក់រៀនពហុវប្បធម៌

អ្នកអាចកត់សម្គាល់ឃើញថា សិស្សរបស់អ្នកមានសាវតារសង្គមវប្បធម៌ ឬភូមិសាស្ត្រចម្រុះគ្នាជាច្រើន។ អាស្រ័យហេតុនេះ សិស្សអាចមានចំណុចខុសគ្នាជាច្រើននៅក្នុងន័យបេតិកភណ្ឌរស់របស់ពួកគេ ហើយនៅក្នុងក្រុមសិស្សទាំងអស់ គ្រួសារមួយចំនួនអាចមានការអនុវត្ត និងកម្រិតចំណេះដឹងខុសៗគ្នា។ នៅក្នុងបរិបទនេះ ប្រហែលជាមិនអាចជ្រើសរើសសមាសធាតុនៃបេតិកភណ្ឌរស់សម្រាប់សកម្មភាពសាលា ដែលសិស្សទាំងអស់សុទ្ធតែស្គាល់បានឡើយ។ ម្យ៉ាងវិញទៀត បរិយាកាសថ្នាក់រៀនពហុវប្បធម៌ មានឱកាសក្នុងការស្វែងយល់អំពីទស្សនៈជាច្រើន យល់ដឹងកាន់តែប្រសើរ និងគោរព ភាពចម្រុះ និងអភិវឌ្ឍស្មារតី ក្នុងនាមយើងជាមនុស្សជាតិតែមួយ។ ប្រធានបទទាំងនេះ គឺសុទ្ធសឹងតែជាផ្នែកនៃពលរដ្ឋវិទ្យាសកល។ ការបង្រៀននៅក្នុងបរិយាកាសពហុវប្បធម៌គឺជារឿងលំបាក ក៏ប៉ុន្តែវាអាចក្លាយជាទ្រព្យដ៏ប្រពៃសម្រាប់ការអប់រំ។ ការណែនាំខាងក្រោមនេះអាចជួយឱ្យអ្នក ប្រែក្លាយស្ថានភាពលំបាកទៅជាឱកាសសម្រាប់សិស្សរបស់អ្នក។

វិធីសាស្ត្រទូទៅនៃការប្រមូលព័ត៌មាន

បេតិកភណ្ឌរស់មួយចំនួន ដូចជា ពិធីសាសនា និងការប្រារព្ធពិធីប្រជាប្រិយ ពិធីបុណ្យធំៗ និងការប្រារព្ធពិធីបុណ្យចូលឆ្នាំថ្មី គឺជាពិធីដែលអ្នកទាំងអស់ស្គាល់ជាទូទៅយ៉ាងទូលំទូលាយ។ សិស្សភាគច្រើនអាចស្គាល់ និងអាចផ្សារភ្ជាប់មេរៀនទៅនឹងប្រធានបទទាំងនេះ ទោះបីជាពួកគេមិនបានអនុវត្តប្រធានបទនេះផ្ទាល់ក៏ដោយ។ មេរៀននេះ អាចជំរុញឱ្យសិស្ស ដែលមិនបានអនុវត្តសមាសធាតុទាំងនេះអាចយល់ដឹងកាន់តែប្រសើរ និងឱ្យតម្លៃដល់សមាសធាតុទាំងនោះទៀតផង។

 **ពិធីបុណ្យចូលឆ្នាំថ្មីប្រពៃណីជាតិនៅតំបន់អាស៊ីអាគ្នេយ៍**

នៅតំបន់អាស៊ីអាគ្នេយ៍ ពិធីបុណ្យចូលឆ្នាំថ្មីប្រពៃណីជាតិហៅថា សង្ក្រាន នៅក្នុងប្រទេសថៃ នៅសាធារណរដ្ឋប្រជាមានិតឡាវហៅថា ភិម៉ែ នៅក្នុងប្រទេសកម្ពុជាហៅថា បុណ្យចូលឆ្នាំខ្មែរ និងនៅប្រទេសមីយ៉ាន់ម៉ាហៅថា ជីងយ៉ាន។ បុណ្យចូលឆ្នាំថ្មី គឺប្រារព្ធធ្វើឡើងរយៈពេលពីរថ្ងៃ និងជាឱកាសសម្រាប់ប្រជាជនគ្រប់រូបធ្វើដំណើរកម្សាន្ត និងចូលរួមកម្មវិធីនានា។ ការប្រារព្ធពិធីនេះ រួមបញ្ចូលទាំងប្រពៃណីជួបជុំគ្នានៅតាមគ្រួសារផងដែរ។ ឧទាហរណ៍ ប្រជាជននាំគ្នាទៅលេងតាមប្រាង្គប្រាសាទជាមួយក្រុមគ្រួសារ បោសសម្អាត និងរៀបចំផ្ទះ និងបង្ហាញការគោរពដឹងគុណចំពោះដីដូនដីតារបស់ពួកគាត់។ ជាមួយគ្នានេះដែរ ក៏មានការរៀបចំកម្មវិធីវប្បធម៌ជាច្រើនផងដែរ។

សម្រាប់ជនបរទេស ទិដ្ឋភាពដែលល្អបំផុតនៃការប្រារព្ធពិធីបុណ្យចូលឆ្នាំថ្មី គឺប្រហែលជាការបាញ់ទឹកដែលមនុស្សគ្រប់គ្នាសុទ្ធតែអាចចូលរួមលេង។

មេរៀន និងសកម្មភាពសាលាដែលផ្អែកលើការប្រារព្ធពិធីបុណ្យចូលឆ្នាំថ្មី គឺទំនងជានឹងទាក់ទាញចំណាប់អារម្មណ៍របស់សិស្សទាំងអស់។

ការរៀបចំទិវា ការតាំងពិព័រណ៍ និងពិធីបុណ្យវប្បធម៌

ការរៀបចំពិធីទិវាវប្បធម៌ ឬការតាំងពិព័រណ៍វប្បធម៌ គឺមធ្យោបាយដ៏មានប្រសិទ្ធភាពមួយ ដើម្បីអបអរសាទរចំពោះ ភាពចម្រុះគ្នានៅក្នុងសាលា។ កម្មវិធីនៅក្នុងទិវាវប្បធម៌អាចរួមបញ្ចូល ការភ្លេងរាំបុរាណ ការសម្តែងសិល្បៈ និងរោងសិប្បកម្ម។ សាលា ឬសហគមន៍អាចលើកឡើងនូវប្រធានបទមួយចំនួនដូចជា ឧទាហរណ៍ កីឡា ឬ សម្លៀកបំពាក់ប្រពៃណី ជាដើម។ សិស្សានុសិស្ស និងគ្រួសាររបស់ពួកគេ សហគមន៍ និងគ្រូបង្រៀនមកពីគ្រប់ មជ្ឈដ្ឋានទាំងអស់អាចចូលរួមបាន។ កម្មវិធីនេះក៏ផ្តល់ទស្សនៈយ៉ាងទូលាយអំពីសាលា ឬភាពចម្រុះនៃថ្នាក់រៀន ផងដែរ។ ដូចគ្នានេះដែរ ព័ត៌មានដែលប្រមូលបាននៅក្នុងអំឡុងពេលប្រារព្ធកម្មវិធីនេះ ក៏អាចជំរុញឱ្យអ្នកបង្កើត សកម្មភាព និងមេរៀនថ្មីៗផងដែរ។



ការបង្ហាញពីបេតិកភណ្ឌរបស់សិស្សនៅក្នុងការប្រារព្ធពិធីរបស់សាលា (ហ្វីលីពីន)

កម្មវិធីតន្ត្រី សិល្បៈ អប់រំកាយ និងសុខភាព (MAPEH) ប្រចាំឆ្នាំនៅវិទ្យាល័យ Pres. Sergio Osmeña រដ្ឋធានីម៉ានីល ប្រទេសហ្វីលីពីន គឺជាឱកាសមួយសម្រាប់សិស្សានុសិស្ស ក្នុងការចែករំលែកអំពីបេតិកភណ្ឌ វប្បធម៌របស់ពួកគេជាមួយដៃគូ។ សិស្សនៅសាលានេះមកពីសាលាទូទាំងប្រទេស ដូច្នេះកម្មវិធី MAPEH រៀបចំប្រារព្ធកម្មវិធីបំប៉ន និងចម្រៀងប្រភេទចម្រុះគ្នា ដែលមានការចូលរួមពីតំបន់ និងក្រុមប្រជាជនភាគ តិចផ្សេងៗគ្នានៃប្រទេសហ្វីលីពីន។ នៅក្នុងការរៀបចំពិធីនេះ ថ្នាក់នីមួយៗរៀបចំក្បាច់រាំដែលផ្អែកលើ របាំប្រពៃណីណាមួយរបស់សិស្ស។ សិស្សម្នាក់នេះដឹកនាំការបង្រៀនមិត្តរួមថ្នាក់របស់គាត់ ដែលបង្ហាញ អំពីការពង្រឹងសិទ្ធិអំណាច។



លើកទឹកចិត្តឱ្យសិស្សពិការក្នុង និងផ្តល់ប្តូរព័ត៌មានទៅវិញទៅមក

សមាសធាតុនៃបេតិកភណ្ឌរស់មួយចំនួន អាចជាចំណុចចាប់ផ្តើមសម្រាប់សកម្មភាព និងការពិភាក្សាគ្នា។ ឧទាហរណ៍ មេរៀនអំពីម្ហូបអាហារដែលសហគមន៍មួយចំនួនរៀបចំសម្រាប់អាពាហ៍ពិពាហ៍ អាចជាឱកាសសម្រាប់ ឱ្យសិស្សទាំងអស់នៅក្នុងថ្នាក់ធ្វើការពិភាក្សាអំពីប្រភេទម្ហូបអាហារ ដែលពួកគេរៀបចំសម្រាប់អាពាហ៍ពិពាហ៍ នៅក្នុងសហគមន៍របស់ពួកគេ និងប្រៀបធៀបម្ហូបអាហារទាំងនោះដើម្បីស្វែងរកចំណុចដូចគ្នា និងខុសគ្នា។ ការផ្លាស់ប្តូរមតិទៅវិញទៅមកនេះ លើកទឹកចិត្តឱ្យសិស្សធ្វើការស្វែងយល់ និងផ្តល់តម្លៃចំពោះភាពចម្រុះ។ ចូរធ្វើ យ៉ាងណាឱ្យសិស្សរក្សានូវភាពទន់ភ្លន់ និងការគោរពចំពោះគ្នាទៅវិញទៅមកជានិច្ច។ ដូច្នេះ ជាការសំខាន់ដែល ត្រូវកំណត់បទបញ្ជាផ្ទៃក្នុងមុនចាប់ផ្តើមធ្វើការពិភាក្សា ដូចជាប្រាប់ឱ្យសិស្សធ្វើការពណ៌នាជាងការវាយតម្លៃ។

ការប្រៀបធៀបសម្លៀកបំពាក់តាមតំបន់ផ្សេងៗគ្នា (ប៉ាគីស្ថាន)

នៅវិទ្យាល័យប៉ាគីស្ថាន គ្រូបង្រៀនម្នាក់ បានរៀបចំមេរៀនសិក្សាសង្គមអំពីការប៉ាក់ និងសម្លៀកបំពាក់ ប្រពៃណីដើម្បីបង្ហាញអំពីភាពចម្រុះនៃវប្បធម៌ក្នុងតំបន់។ សិស្សធ្វើការស្រាវជ្រាវទៅលើសម្លៀកបំពាក់ ប្រពៃណីនៅក្នុងតំបន់ និងបានពិនិត្យមើលគំរូនៃការប៉ាក់ផងដែរ។ ពួកគេបានធ្វើការពិភាក្សាអំពីភាព ខុសគ្នារវាងសម្លៀកបំពាក់បុរស និងស្ត្រី ព្រមទាំងការប្រើប្រាស់ជាច្រើនប្រភេទផងដែរ។ ពួកគេក៏បាន ពាក់សម្លៀកបំពាក់ប្រពៃណីរបស់សហគមន៍មកសាលា និងបានពន្យល់អំពីលក្ខណៈពិសេស អត្ថន័យ និងគុណតម្លៃរបស់វាផងដែរ។



លើកទឹកចិត្តឱ្យសិស្សចូលរួមនៅក្នុងការប្រមូលព័ត៌មាន

សិស្សភាគច្រើនអាចក្រេបជញ្ជក់ចំណេះដឹងកាន់តែច្រើន អំពីបេតិកភណ្ឌរស់នៅពេលដែលពួកគេចូលរួមនៅក្នុងការប្រមូលព័ត៌មានអំពីបេតិកភណ្ឌរស់នោះ។ កិច្ចការដែលសិស្សអាចធ្វើបាន គឺស្វែងរក និងចងក្រងជាឯកសារនូវការអនុវត្តវប្បធម៌ដែលគ្រួសារ ឬសហគមន៍របស់ពួកគេចូលរួម បន្ទាប់មក ធ្វើការចែករំលែកព័ត៌មាននេះជាមួយមិត្តរួមថ្នាក់។

ឯកសារអំពីការអនុវត្តតាមតំបន់នៅពេលចុះដល់ទីតាំងផ្ទាល់ (ប្រទេសថៃ)

នៅក្នុងភូមិ Ban Mae Ngon Khilek នៅក្នុងប្រទេសថៃ សិស្សបានបំពេញទស្សនកិច្ចទៅកាន់សហគមន៍មួយចំនួន ដើម្បីធ្វើការប្រមូលព័ត៌មានអំពីតម្លាញ ឬស្សីស័ក្តិសិទ្ធិ ដែលប្រជាជនចងព្យួរនៅមុខផ្ទះដើម្បីការពារផ្ទះរបស់ពួកគេ ហៅថា *talaew*។ ពួកគេបានចងក្រងឯកសារដំបូងអំពី *talaew* ពីសហគមន៍ថៃយ៉ៃ។ បន្ទាប់មក គេបានពិភាក្សាអំពីវត្ថុស័ក្តិសិទ្ធិរបស់ក្រុមប្រជាជនភាគតិចផ្សេងៗទៀត ហើយប្រៀបធៀបវត្ថុស័ក្តិសិទ្ធិទាំងនោះដើម្បីស្វែងរកចំណុចដូចគ្នា និងខុសគ្នា។

ជ្រើសរើសសមាសធាតុនៃបេតិកភណ្ឌរស់ពីសហគមន៍ផ្សេងៗនៅក្នុងតំបន់មូលដ្ឋាន

នៅក្នុងបរិបទពហុវប្បធម៌ ជាការសំខាន់ណាស់ដែលត្រូវផ្សារភ្ជាប់សាលាទៅនឹងបណ្តាសហគមន៍ទាំងអស់នៅក្នុងតំបន់មូលដ្ឋាន។ ដើម្បីបង្កើតបរិយាកាសដែលមានបរិយាបន្ននៅក្នុងថ្នាក់រៀន សូមរួមបញ្ចូលសមាសធាតុនៃបេតិកភណ្ឌរស់ពីបណ្តាក្រុមជនជាតិភាគតិច និងក្រុមវប្បធម៌ជាច្រើនរបស់សិស្សទៅក្នុងមេរៀន និងសកម្មភាពរបស់អ្នកនៅពេញមួយឆ្នាំសិក្សា។ ចូរធ្វើយ៉ាងណាកុំឱ្យមានការលម្អៀង ទៅលើក្រុមប្រជាជនភាគតិចណាមួយ



ជាងក្រុមជនជាតិភាគតិចផ្សេងទៀតឱ្យសោះ។ សូមអញ្ជើញវាគ្មិន ដូចជា ឪពុកម្តាយ និងអ្នកប្រតិបត្តិបេតិកភណ្ឌ មកពីក្រុមប្រជាជនភាគតិច និងសហគមន៍នីមួយៗនៃសហគមន៍ទាំងនោះ ឱ្យចែករំលែកអំពីចំណេះដឹង និង ការអនុវត្តរបស់ពួកគាត់។

ការសិក្សាអំពីការអនុវត្តនៅក្នុងសហគមន៍តាម៉ុង (ប្រទេសនេប៉ាល់)

នៅក្នុងប្រទេសនេប៉ាល់ សាលានានានៅក្នុងក្រុង ក៏រដ្ឋ ដើមឡើយគឺមានចំណាប់អារម្មណ៍តែទៅលើ បេតិកភណ្ឌវប្បធម៌អរូបីពីសហគមន៍ប៉ុណ្ណោះ។ ប៉ុន្តែ បន្ទាប់ពីពួកគេបានជួបជាមួយអ្នកតំណាង សហគមន៍មក ពួកគេបានឃើញកាន់តែច្បាស់ថា សហគមន៍ប្រជាជនតាម៉ុងដ៏ធំមួយ ក៏រស់នៅក្នុង តំបន់នោះដែរ។ ជាលទ្ធផល ពួកគេបានសម្រេចចិត្តដាក់បញ្ចូលការប្រារព្ធពិធី សូម៉ាន លូធារ (Sonam Lhochhar) របស់សហគមន៍តាម៉ុងនៅក្នុងកម្មវិធីសិក្សាក្នុងមូលដ្ឋាន និងបង្កើតមេរៀនពាក់ព័ន្ធមួយចំនួន ផងដែរ។

ការធម្មៈភាពខុសគ្នា

នៅក្នុងករណីមួយចំនួន ទោះបីជាអ្នកខិតខំប្រឹងប្រែងបង្កើតបរិបទពហុវប្បធម៌បើកចំហដែលស្វាគមន៍បេតិកភណ្ឌ រស់ជាច្រើនប្រភេទក៏ដោយ ក៏សិស្សមួយចំនួនអាចមានអារម្មណ៍មិនល្អ ឬស្ទាក់ស្ទើរក្នុងការចូលរួមនៅក្នុង សកម្មភាព ដែលផ្សារភ្ជាប់ទៅនឹងសមាសធាតុនៃបេតិកភណ្ឌរស់មួយចំនួន។ កត្តានេះអាចបណ្តាលមកពីការអនុវត្ត មួយចំនួនរបស់សហគមន៍ពួកគេរិតគ្រិតទៅលើក្រុមផ្សេងទៀត (ឧទាហរណ៍ តែបុរស ឬតែស្ត្រីមិនទាន់រៀបការ ប៉ុណ្ណោះ) ឬក៏ពួកគេមិនអនុវត្តទាល់តែសោះតែម្តង។ ក្នុងករណីនេះ ជាការសំខាន់ណាស់ដែលត្រូវពន្យល់ដល់ សិស្សថា បេតិកភណ្ឌរស់អាចមានការវិវឌ្ឍតាមពេលវេលា ហើយការអនុវត្តក៏អាចមានការផ្លាស់ប្តូរដែរ។ ទោះបីជា មិនគួរបង្ខំសិស្សឱ្យចូលរួមនៅក្នុងសកម្មភាពនានា ដែលធ្វើឱ្យពួកគេមិនស្រួលក្នុងចិត្តក៏ដោយ ក៏ត្រូវប្រាប់ពួកគេ ឱ្យបានដឹងដែរថា ដើម្បីឱ្យសង្គមមានសន្តិភាព ជាការសំខាន់ណាស់ដែលត្រូវគោរពគ្នាទៅវិញទៅមក និងគោរព ទៅលើរបៀបដែលពួកគេអនុវត្តបេតិកភណ្ឌរបស់ពួកគេ ទោះជាការអនុវត្តទាំងនោះ ខុសគ្នាពីការអនុវត្តរបស់ពួកគេ ក៏ដោយ។ ប្រសិនបើផ្តល់ឱកាស សិស្សនឹងស្វែងយល់ និងរៀនឱ្យតម្លៃដល់ភាពចម្រុះគ្នានៃវប្បធម៌។ ពួកគេក៏រៀន រស់នៅដោយសន្តិភាព ជាមួយនឹងមនុស្សដែលខុសពីពួកគេ ឲ្យចេះអត់ឱន និងគោរពចំពោះគ្នាទៅវិញទៅមក ដើម្បីអាចក្លាយទៅជាពលរដ្ឋសកលពិតប្រាកដ។

ឯកសារទី ៦៖ ឆ្លើយសំណួរដែលអ្នកអាចមាន ...

<p>សំណួររបស់គ្រូ</p> <p>មុខវិជ្ជាដែលខ្ញុំបង្រៀនមិនពាក់ព័ន្ធ នឹងវប្បធម៌នោះទេ ។ តើវិធីសាស្ត្រនេះ (ការបញ្ចូលបេតិកភណ្ឌវប្បធម៌អូប៊ីទៅក្នុងការអប់រំ) មានប្រយោជន៍សម្រាប់ខ្ញុំដែរឬទេ?</p>	<p>ចម្លើយ/ជំនោះស្រាយ</p> <p>ការបង្រៀនបេតិកភណ្ឌវប្បធម៌សំខាន់ៗ មិនមែនមានន័យថា ជាការបង្រៀនអំពីបេតិកភណ្ឌវប្បធម៌ និងវប្បធម៌ហេតុនោះទេ តែក៏អាចមានន័យថាជាការប្រើប្រាស់បេតិកភណ្ឌវប្បធម៌ដើម្បីបង្កើតមុខវិជ្ជាផ្សេងទៀត (ឧទាហរណ៍ មុខវិជ្ជាគណិតវិទ្យា និងវិទ្យាសាស្ត្រ) ឱ្យកាន់តែងាយស្រួលយល់ ឬកាន់តែចាប់អារម្មណ៍សម្រាប់សិស្ស។ វិធីសាស្ត្រក៏ជួយសម្របសម្រួលបែបទូលំទូលាយទៅក្នុងមេរៀន និងសកម្មភាពផងដែរ។ វិធីសាស្ត្រនេះអាចអនុវត្តចំពោះមុខវិជ្ជា និងសកម្មភាពក្រៅកម្មវិធីសិក្សានានា។</p> <p>‘ខ្ញុំអញ្ជើញអ្នកទាំងអស់គ្នា ឱ្យចូលរួមនៅក្នុងវិធីសាស្ត្រប្រភេទនេះ ស្វែងរកអ្វីថ្មីៗសម្រាប់ខ្លួនឯង ក្នុងនាមជាគ្រូបង្រៀន’។ Madina Bekenova គ្រូបង្រៀនមុខវិជ្ជាភាសា Kazakh និងអក្សរសាស្ត្រសាលាអប់រំហ្វ្រែកហ្វ្រែន លេខ ៨ ប្រទេសកាហ្សាក់ស្ថាន។</p> <p>‘គម្រោងនេះបានជួយឱ្យខ្ញុំបង្កើតនូវភាពចម្រុះគ្នាសម្រាប់មេរៀនរបស់ខ្ញុំ ដោយទទួលបានចំណេះដឹងថ្មីៗ និងបទពិសោធន៍ដ៏មានតម្លៃ។ អនុវត្តវិធីសាស្ត្រនេះទៅ។’ Rano Abdulkova គ្រូបង្រៀនមុខវិជ្ជាប្រវត្តិវិទ្យា ភូមិវិទ្យា និងវិទ្យាសាស្ត្រសង្គម សាលា EC Ilim Complex ប្រទេសគ្រីស្ទីស្ថាន។</p>	<p>សម្រាប់ព័ត៌មានបន្ថែម សូមមើលកូនសៀវភៅផ្សេងទៀតនៅក្នុងសៀវភៅនេះ</p> <p>ដើម្បីសិក្សាបន្ថែមអំពីអត្ថន័យនៃការបង្រៀនជាមួយនឹងបេតិកភណ្ឌវប្បធម៌ និងអត្ថប្រយោជន៍នៃវិធីសាស្ត្រនេះ សូមមើលកូនសៀវភៅទី ២។</p> <p>សូមមើល ឯកសារ ២ និងឯកសារ ៣ សម្រាប់ឧទាហរណ៍អំពីរបៀបដាក់បញ្ចូលបេតិកភណ្ឌវប្បធម៌អូប៊ីទៅក្នុងមុខវិជ្ជានានា។</p>
<p>ខ្ញុំមិនដឹងអ្វីសោះអំពីវប្បធម៌។ តើវិធីសាស្ត្រនេះអាចអនុវត្តបានសម្រាប់ខ្ញុំដែរឬទេ?</p>	<p>ចំណុចចាប់ផ្តើមងាយស្រួលបំផុត គឺការបង្កើតសកម្មភាពដែលផ្សារភ្ជាប់បេតិកភណ្ឌវប្បធម៌របស់អ្នកផ្ទាល់ទៅនឹងបេតិកភណ្ឌវប្បធម៌របស់សិស្ស។ ពួកគេអាចចែករំលែកចំណេះដឹងជាមួយអ្នក និងជាមួយមិត្តរួមថ្នាក់។ ដៃគូជាច្រើនក៏អាចផ្តល់ព័ត៌មាន និងជំនួយបន្ថែមផងដែរ។ អ្នកអាចទៅរកគ្រូបង្រៀនផ្សេងទៀត ឪពុកម្តាយសិស្ស ប្រជាជនក្នុងសហគមន៍ សមាគម និងអ្នកជំនាញផ្នែកវប្បធម៌ ដើម្បីស្វែងរកការគាំទ្របន្ថែមទៀត។</p>	<p>សូមមើលជំហានទី ១ នៅក្នុងកូនសៀវភៅទី ៤ ដើម្បីរៀនអំពីរបៀបកំណត់អត្តសញ្ញាណវិធីគូ។</p>

សំណួររបស់គ្រូ	ចម្លើយ/ដំណោះស្រាយ	សម្រាប់ព័ត៌មានបន្ថែម សូមមើលកូនសៀវភៅផ្សេងទៀតនៅក្នុងសៀវភៅនេះ
<p>កម្មវិធីសិក្សានេះគឺពេញខ្លាំងណាស់។ តើវិធីសាស្ត្រនេះអាចរួមបញ្ចូលនូវមុខវិជ្ជាបន្ថែមអំពីបេតិកភណ្ឌរស់បានយ៉ាងដូចម្តេច?</p>	<p>“ខ្ញុំតែងតែព្យាយាមបន្តឆ្ពោះទៅមុខ រៀនអ្វីថ្មីៗ និងបណ្តុះទឹកចិត្តរបស់សិស្ស ដើម្បីឱ្យមានការអភិវឌ្ឍ និងការរៀនសូត្រជានិច្ច។ ខ្ញុំក៏ចង់ឱ្យមេរៀនរបស់ខ្ញុំមានភាពចម្រុះ ណែនាំអ្វីថ្មីៗ និងជំរុញទឹកចិត្តដល់សិស្សរបស់ខ្ញុំផងដែរ។ ចំពោះខ្ញុំ ចំណុចគួរឱ្យចាប់អារម្មណ៍នោះ គឺការចូលរួមនៅក្នុងគម្រោងនេះ។ ខ្ញុំបានរៀនសូត្រយ៉ាងច្រើនអំពីបេតិកភណ្ឌវប្បធម៌ បេតិកភណ្ឌវប្បធម៌អរូបី និងវិធីសាស្ត្របង្រៀនថ្មីៗ។” Bakybekkyzy Aisezim គ្រូបង្រៀនមុខវិជ្ជាគណិតវិទ្យា សីលធម៌ និងអក្សរសាស្ត្រ សាលាលេខ៩៥ ប្រទេសគៀរដ៍ស្ថាន។</p>	

កម្មវិធីសិក្សានេះគឺពេញខ្លាំងណាស់។ តើវិធីសាស្ត្រនេះអាចរួមបញ្ចូលនូវមុខវិជ្ជាបន្ថែមអំពីបេតិកភណ្ឌរស់បានយ៉ាងដូចម្តេច?

ការបង្រៀនបេតិកភណ្ឌរស់ក្នុងសាលា មិនមែនមានន័យថាជាការបង្កើតមុខវិជ្ជាថ្មីនោះទេ។ ផ្ទុយមកវិញ វាគឺជាវិធីសាស្ត្រមួយដែលអាចអនុវត្តចំពោះមុខវិជ្ជា មេរៀន និងសកម្មភាពដែលមានស្រាប់នៅក្នុងសាលា។

មុខវិជ្ជាមួយចំនួននៅសាលារបស់អ្នក ហាក់បីដូចជាបានដាក់បញ្ចូលបេតិកភណ្ឌរស់ចូលទៅហើយ ឧទាហរណ៍ សិល្បៈ ជាដើម។ ឧទាហរណ៍ នៅក្នុងប្រទេសកម្ពុជា មេរៀននៅក្នុងមុខវិជ្ជា “វប្បធម៌ និងអប់រំសិល្បៈ” គឺសម្បូរទៅដោយឧទាហរណ៍អំពីសិល្បៈ និងសិល្បកម្មនៅក្នុងមូលដ្ឋាន។

ដើម្បីសិក្សាបន្ថែមអំពីវិធីដាក់បញ្ចូលបេតិកភណ្ឌរស់ទៅក្នុងមេរៀន និងអំពីទំនាក់ទំនងដែលអាចមានជាមួយនឹងមុខវិជ្ជាមានស្រាប់ សូមមើល ឯកសារ ២ និងឯកសារ ៣ នៃកូនសៀវភៅនេះ (កូនសៀវភៅទី ៨)។

នៅក្នុងប្រទេសថៃ ការអនុវត្ត និងជំនឿពាក់ព័ន្ធនឹងវត្ថុស្តុកស្តុក ដែលធ្វើឡើងពីឫស្សីត្បាញ ត្រូវបានបញ្ចូលទៅក្នុងមុខវិជ្ជាចំនួនប្រាំបី៖ គណិតវិទ្យា (រាង និងទម្រង់ធរណីមាត្រ) អប់រំកាយ (ចលនារាងកាយ) វិទ្យាសាស្ត្រសង្គម (ជំនឿ និងការបង្រៀនសាសនា និងចំណងទំនាក់ទំនងសង្គម) សិល្បៈ (គំនូរ) វិទ្យាសាស្ត្រ (ធនធានធម្មជាតិ) ការអភិវឌ្ឍអាជីពការងារ (ការបណ្តុះបណ្តាលវិជ្ជាជីវៈ នៅតាមសហគមន៍ និងការបង្កើតចំណូលសេដ្ឋកិច្ចតាមរយៈការលក់ *talaeaw*) ភាសាអង់គ្លេស និងចិន (វាក្យសព្ទពាក់ព័ន្ធ) និងភាសាថៃ (សាវតារ និងប្រវត្តិសាស្ត្រ)។

<p>សំណួររបស់គ្រូ</p> <p>កាលវិភាគរបស់ខ្ញុំពេញអស់ហើយ។ តើខ្ញុំធ្វើយ៉ាងម៉េច ដើម្បីអាចលៃពេល រៀបចំសកម្មភាពបន្ថែមទាំងនេះបាន?</p>	<p>ជាការពិតណាស់ដែលថាការរៀបចំសកម្មភាពនីមួយៗគឺតម្រូវឱ្យមានពេលវេលា ប៉ុន្តែនេះក៏ការ វិនិយោគពេលវេលាដ៏ល្អមួយផងដែរ។ នៅពេលដែលអ្នកបង្កើតសកម្មភាពរួចរាល់ហើយ អ្នកអាចអនុវត្តសកម្មភាពទាំងនោះឡើងវិញបាននៅឆ្នាំក្រោយ និងឆ្នាំក្រោយទៀត។ អ្នកមិនចាំបាច់ធ្វើការងារនេះតែម្នាក់ឯងនោះទេ។ ចូរអញ្ជើញគ្រូបង្រៀនផ្សេងទៀតនៅក្នុងសាលារបស់អ្នក ប្រជាជនក្នុងសហគមន៍ និងជំនាញការមកពីស្ថាប័នពាក់ព័ន្ធឱ្យធ្វើការចែករំលែកបន្តការងាររៀបចំនេះ។</p> <p>អ្នកអាចចំណេញពេលវេលាបាន ដោយស្វែងរករបតិកកណ្តាលសំបុត្រមួយណា ដែលអ្នកធ្លាប់បានស្គាល់កន្លងមក។ អ្នកនឹងមានចំណេះដឹងស្រាប់មួយចំនួន ហើយអាចប្រមូលព័ត៌មានបន្ថែមពីមនុស្សនៅជុំវិញខ្លួនអ្នក ឬនៅក្នុងអំឡុងពេលកម្មវិធីវប្បធម៌ដែលអ្នកចូលរួមជាទូទៅ។</p> <p>គ្រូបង្រៀនជនជាតិចំណាស់ Sabitree Maharian បានរកឃើញវិធីដ៏ល្អទឹកចិត្តសម្រាប់មេរៀនមួយក្នុងចំណោមមេរៀនគណិតវិទ្យារបស់គាត់ នៅក្នុងការប្រារព្ធពិធីមួយដែលធ្វើឡើងនៅក្នុងគ្រួសាររបស់គាត់ផ្ទាល់។ ស្របពេលដែលគាត់បានជួយរៀបចំ គាត់បានចងក្រងជាឯកសារ និងយកសរុបព័ត៌មាន និងរូបថតអំពីពិធីបុណ្យ ដែលបន្ទាប់មក គាត់បានប្រើប្រាស់នៅក្នុងថ្នាក់របស់គាត់។</p>	<p>ចម្លើយ/ដំណោះស្រាយ</p>	<p>សម្រាប់ព័ត៌មានបន្ថែម សូមមើលកូនសៀវភៅច្រើននៅក្នុងសៀវភៅនេះ:</p> <p>សូមអនុវត្តតាមវិធីសាស្ត្រប្រាំមួយដំបូន (កូនសៀវភៅទី ៤)។</p> <p>ឧទាហរណ៍ពីគ្រូបង្រៀនផ្សេងទៀតដែលបានផ្តល់ជូននៅក្នុងសៀវភៅនេះទាំងមូល គឺជាប្រភពជំនួយទឹកចិត្តដ៏ល្អ។</p>
--	--	---------------------------------	---

សាលារបស់ខ្ញុំបានអនុវត្តកម្មវិធីអប់រំផ្សេងៗជាច្រើនរួមមកហើយ ដូចជាពលវិជ្ជាវិទ្យាសកល ការអប់រំសម្រាប់ការអភិវឌ្ឍដោយចីរភាព ការអប់រំភាសាកំណើត និងការសិក្សាអំពីសង្គម និងអារម្មណ៍។ តើការបង្រៀនដោយប្រើវិធីសាស្ត្ររបតិកកណ្តាលមានលក្ខណៈស្របគ្នា ឬទេ?

វិធីសាស្ត្រទាំងអស់នេះ មានគោលបំណងលើកកម្ពស់គុណភាពអប់រំ ដូច្នេះវិធីសាស្ត្រទាំងអស់គឺសុទ្ធតែសមស្រប។ ការបង្រៀនរបតិកកណ្តាល ក៏អាចពង្រឹងគោលការណ៍គរុកោសល្យដែលអ្នកបានអនុវត្តរួមមកហើយ និងសម្រេចបាននូវគោលដៅបន្ថែមនៃការគាំពាររបតិកកណ្តាលប្រធានផងដែរ។

នៅប្រទេសប៉ាគីស្ថាន ក្នុងសហគមន៍ Pukhtunwali សិស្សានុសិស្សនាំគ្នាអានរឿងនិទានអំពីសាច់រឿងក្នុងមូលដ្ឋាន។ ពួកគេបានស្រមៃស្រមៃពីតួអង្គចំនួនពីរ និងសរសេររឿងដោយខ្លួនឯងដោយផ្អែកលើទំនៀមទម្លាប់របស់ Pukhtunwali។ បន្ទាប់មក ពួកគេធ្វើការពិចារណា និងពិភាក្សាអំពីទិដ្ឋភាពនៃវប្បធម៌ Pukhtunwali ដែលអាចគាំទ្រដល់ផ្នែកគិតអវិជ្ជមាន និងបំពានទៅលើសិទ្ធិនារី។ រឿងព្រេងនិទានក្នុងមូលដ្ឋាន គឺជាចំណុចចាប់ផ្តើមសម្រាប់ការផ្លាស់ប្តូរមតិទៅវិញទៅមកអំពីបញ្ហាសិទ្ធិមនុស្សកាន់តែទូលំទូលាយ។

សំណួររបស់គ្រូ	ចម្លើយ/ដំណោះស្រាយ	សម្រាប់ព័ត៌មានបន្ថែម សូមមើលកូដសៀវភៅច្បាប់ក្នុងសៀវភៅនេះ
<p>បន្ថែមពីលើការរៀបចំមេរៀនធម្មតា របស់ខ្ញុំ តើមានធនធានអ្វីខ្លះដែលខ្ញុំត្រូវការដើម្បីអនុវត្តសកម្មភាពសិក្សា និងសម្រេចឱ្យបានតាមគោលបំណងមេរៀន?</p> <p>តើខ្ញុំត្រូវការកញ្ចប់ថវិកាពិសេសដើម្បីអនុវត្តវិធីសាស្ត្រនេះឬទេ?</p>	<p>អ្នកអាចនឹងត្រូវការធនធានមួយចំនួនសម្រាប់បង្កើតកម្មវិធីជាមួយនឹងបេតិកភណ្ឌរស់ ដូចជាសម្ភារៈសិក្សា បរិក្ខារ មធ្យោបាយដឹកជញ្ជូនជាដើម។ អ្នកអាចបញ្ចេញការពិចារណា និងប្រើប្រាស់អ្វីដែលអ្នកមានស្រាប់ (អ្នកប្រហែលជាបានប្រើប្រាស់ធនធានមួយចំនួនរួចហើយសម្រាប់សកម្មភាពផ្សេងៗ) ហើយអ្នកក៏អាចសហការជាមួយដៃគូដែលមានធនធានដែលត្រូវការចាំបាច់។</p> <p>ការបង្រៀនបេតិកភណ្ឌរស់នៅសាលា មិនចាំបាច់ទាល់តែមានកញ្ចប់ថវិកាបន្ថែមនោះទេ។ ប្រសិនបើត្រូវការថវិកាសម្រាប់សកម្មភាពមួយចំនួន (ឧទាហរណ៍ ទូទាត់ថ្លៃមធ្យោបាយដឹកជញ្ជូនសម្រាប់ការបំពេញទស្សនកិច្ចសិក្សា) សូមពិគ្រោះជាមួយគណៈគ្រប់គ្រងសាលា និងមិត្តរួមការងាររបស់អ្នកដើម្បីពិនិត្យមើលឱកាសស្វែងរកមូលនិធិមានស្រាប់ នៅក្នុង និងក្រៅសាលា។</p> <p>គ្រូបង្រៀនមកពីសាលា Ban Ku Ku នៅប្រទេសប៊ែបានបង្កើតបណ្តាញស្ថាប័នរដ្ឋាភិបាលក្នុងមូលដ្ឋាន និងអង្គការផ្សេងៗ ដែលអនុញ្ញាតឱ្យពួកគាត់អាចខ្ចីឧបករណ៍គ្រឿង និងគ្រឿងសម្ភារៈវប្បធម៌ ដោយមិនអស់ថ្លៃចំណាយ។ សម្ភារៈទាំងនេះសម្រាប់ឱ្យសិស្សប្រើនៅពេលចូលរួមក្នុងការប្រារព្ធពិធីវប្បធម៌ និងមេរៀនពាក់ព័ន្ធ។</p>	<p>សូមមើលកូដសៀវភៅទី ៤ ជំហានទី ២</p>

ថ្នាក់របស់ខ្ញុំមានសិស្សច្រើនណាស់។ តើខ្ញុំអាចអនុវត្តវិធីសាស្ត្រនេះដោយរបៀបណា?

នៅក្នុងថ្នាក់មានសិស្សច្រើន សិស្សទំនងជាមានសាវតារចម្រុះ ព្រមទាំងមានចំណាប់អារម្មណ៍ និងជំនាញផ្សេងៗគ្នាជាច្រើនដែរ។ ការធ្វើយ៉ាងណាឱ្យសិស្សទាំងអស់ចូលរួមអាចមានការលំបាក ប៉ុន្តែការបង្រៀនបេតិកភណ្ឌរស់ក្នុងសាលារបស់អ្នកអាចជាទ្រព្យ ដោយសារតែវិធីសាស្ត្រនេះ ជាញឹកញយ។ លើកទឹកចិត្តឱ្យសិស្សកាន់តែមានចំណាប់អារម្មណ៍ និងចូលរួមកាន់តែច្រើននៅក្នុងមេរៀន ហើយបន្ទាប់មក ពួកគេកាន់តែសហការ និងមានវិន័យជាងមុន។

គ្រូបង្រៀនម្នាក់ដែលបានចូលរួមបានលើកឡើងថា “បទពិសោធន៍នេះមានភាពសប្បាយរីករាយ។ សិស្សនៅតែអាចយកចិត្តទុកដាក់រយៈពេលវែង ហើយយើងគ្រប់គ្រងបានល្អ ទោះបីជាមានសិស្សច្រើនក៏ដោយ”។

ដើម្បីគ្រប់គ្រងក្រុមចម្រុះវប្បធម៌ សូមមើលឯកសារ ៥ នៅក្នុងកូដសៀវភៅទី៤៖ ការបង្រៀនបេតិកភណ្ឌរស់នៅក្នុងបរិយាកាសថ្នាក់រៀនពហុវប្បធម៌។

<p>សំណួររបស់គ្រូ</p>	<p>ចម្លើយ/ដំណោះស្រាយ</p>	<p>សម្រាប់ព័ត៌មានបន្ថែម សូមមើលកូនសៀវភៅផ្សេងទៀតនៅក្នុងសៀវភៅនេះ</p>
<p>សិស្សរបស់ខ្ញុំមកពីវប្បធម៌ផ្សេងៗគ្នា។ តើសមាសធាតុនៃបេតិកភណ្ឌវប្បធម៌អូប៊ីណាមួយដែលខ្ញុំគួរជ្រើសរើសសម្រាប់សកម្មភាពរបស់ខ្ញុំ?</p>	<p>ការបង្រៀនសិស្សដែលមានវប្បធម៌ផ្សេងៗគ្នាអាចជាការលំបាក ប៉ុន្តែមានមធ្យោបាយជាច្រើនដែលអ្នកអាចកែប្រែការលំបាកនេះ ឱ្យទៅជាឱកាសសម្រាប់សិស្សរបស់អ្នក។ ឧទាហរណ៍អ្នកអាច៖</p> <ul style="list-style-type: none"> • ជ្រើសរើសសមាសធាតុដែលអនុវត្តទូលំទូលាយដែលសិស្សទាំងអស់ ឬភាគច្រើនធ្លាប់ស្គាល់។ • រៀបចំទិវា ការតាំងពិព័រណ៍ និងពិធីបុណ្យវប្បធម៌នានាដែលនៅក្នុងពេលនោះ សិស្សអាចតាំងបង្ហាញ ឬពណ៌នាអំពីការអនុវត្តវប្បធម៌របស់ពួកគេ។ • លើកទឹកចិត្តសិស្សឱ្យរៀនសូត្រអំពីបេតិកភណ្ឌរបស់ពួកគេផ្ទាល់ និងផ្លាស់ប្តូរព័ត៌មានគ្នាទៅវិញទៅមកជាមួយមិត្តរួមថ្នាក់។ • តាំងបង្ហាញបេតិកភណ្ឌរបស់មកពីសហគមន៍ចម្រុះពេញមួយឆ្នាំសិក្សា។ <p>ការដាក់បញ្ចូលបេតិកភណ្ឌរបស់នៅក្នុងសាលា គឺជាឱកាសមួយដើម្បីលើកកម្ពស់ការឱ្យតម្លៃកាន់តែខ្លាំងចំពោះភាពចម្រុះគ្នានៃវប្បធម៌ និងការចេះអធ្យាស្រ័យគ្នាកាន់តែខ្លាំងសម្រាប់ភាពខុសគ្នា។</p> <p>នៅប្រទេសនេះប៉ាល់ គ្រូបង្រៀនម្នាក់បានបង្កើតមេរៀនដោយផ្អែកលើចម្រៀងប្រជាប្រិយពីសហគមន៍តាម៉ុង។ បន្ទាប់ពីសិក្សាចម្រៀងនេះរួច សិស្សដែលមកពីសហគមន៍ផ្សេងៗគ្នាមួយចំនួនបានចាប់ផ្តើមបង្រៀនគ្នាទៅវិញទៅមកអំពីចម្រៀងប្រជាប្រិយពីសហគមន៍របស់ពួកគេរៀងៗខ្លួន។</p>	<p>សូមមើលកូនសៀវភៅទី៨ ឯកសារ ៥៖ ការបង្រៀនបេតិកភណ្ឌរបស់នៅក្នុងបរិយាកាសថ្នាក់រៀនពហុវប្បធម៌។</p>

<p>សំណួររបស់គ្រូ</p>	<p>ចម្លើយ/ដំណោះស្រាយ</p>	<p>សម្រាប់បេតិកភណ្ឌបន្ថែម សូមមើលកូនសៀវភៅផ្សេងទៀតនៅក្នុងសៀវភៅនេះ</p>
-----------------------------	---------------------------------	--

សហគមន៍នៅជុំវិញសាលាមានប្រពៃណីក្នុងស្រុកគួរឱ្យចាប់អារម្មណ៍មួយ ប៉ុន្តែបេតិកភណ្ឌរស់នេះអនុវត្តតែដោយបុរសប៉ុណ្ណោះ (ឬដោយស្រីតែប៉ុណ្ណោះ) ។ តើខ្ញុំអាចបង្កើតសកម្មភាពសិក្សាផ្សារភ្ជាប់នឹងបេតិកភណ្ឌរស់នេះបានទេ ?

សមាសធាតុនៃបេតិកភណ្ឌរស់មួយចំនួន អនុវត្តតាមបែបប្រពៃណីដោយក្រុមមួយចំនួននៅក្នុងសហគមន៍ ដូចជាអនុវត្តដោយក្រុមយេនឌ័រមួយប៉ុណ្ណោះ។ ប៉ុន្តែទោះបីជាបេតិកភណ្ឌរស់មានជាប់ពាក់ព័ន្ធយ៉ាងខ្លាំងទៅនឹងគូនាទីយេនឌ័រដោយឡែកនៅក្នុងសហគមន៍ក៏ដោយ ក៏គ្រូគួរតែលើកទឹកចិត្តឱ្យសិស្សស្រី និងសិស្សប្រុសចូលរួមធ្វើការងារដោយសហការគ្នានៅក្នុងសកម្មភាពទាំងនោះ។ គ្រូគួរតែពន្យល់ថា ការអនុវត្ត បទដ្ឋាន និងគុណតម្លៃវប្បធម៌ អាចមានការប្រែប្រួលតាមពេលវេលា។ តាមរយៈការរកឱ្យឃើញនូវភាពលម្អៀងយេនឌ័រ ដែលអាចកើតមាន និងពង្រឹងគូនាទីយេនឌ័រវិជ្ជមាន ការបង្រៀនបេតិកភណ្ឌរស់អាចក្លាយជាវិធីសាស្ត្រមួយនៃការលើកកម្ពស់ការយល់ដឹងអំពីវិសមភាព និងលើកកម្ពស់សមភាពយេនឌ័រនៅក្នុងសាលា។

នៅប្រទេសនេះប៉ាល់ សិស្សទាំងអស់ គឺស្ម័គ្រចិត្តសាកល្បងការអនុវត្តដែលបានរក្សាទុកជាប្រពៃណីសម្រាប់បុរស (ឧទាហរណ៍ របេជោងឈើ) ឬសម្រាប់ស្រី (ឧទាហរណ៍ ការចម្អិនម្ហូបអាហារជាដើម)។ សិស្សបានធ្វើការងារជាមួយគ្នាដើម្បីសម្រេចគោលដៅដែលបានកំណត់នៅក្នុងមេរៀនហើយការធ្វើបែបនេះបានជួយឱ្យពួកគេជម្នះភាពលម្អៀងដែលមាននៅក្នុងសហគមន៍។

វិធីសាស្ត្រប្រាំមួយជំហាន មើលទៅហាក់ដូចជាត្រូវចំណាយពេលវេលាច្រើនណាស់។ តើខ្ញុំអាចអនុវត្តសកម្មភាពនេះជាមួយនឹងពេលវេលាមានកំណត់បានដោយរបៀបណា ?

ទោះបីជាយើងណែនាំឱ្យអ្នកបំពេញជំហានទាំងអស់នេះក៏ដោយ ក៏អ្នកនៅតែអាចសម្របសម្រួលជំហានទាំងនោះទៅតាមតម្រូវការ កាលវិភាគ និងធនធានរបស់អ្នកតាមការគួរ។ ឧទាហរណ៍ អ្នកអាចរំលងកិច្ចការរៀបចំមួយចំនួន អ្នកអាចសហការជាមួយគ្រូបង្រៀនផ្សេងទៀត ឬដៃគូដើម្បីធ្វើការចែករំលែកកិច្ចការរៀបចំមួយចំនួន អ្នកអាចជំនួសសមាសធាតុដែលមានកសុភារកម្មកម្រិតធ្ងន់ (ឧទាហរណ៍ ការធ្វើដំណើរទស្សនកិច្ចសិក្សា) ដោយសមាសធាតុដែលអាចគ្រប់គ្រងបាន (ឧទាហរណ៍ អ្នកអាចអញ្ជើញវគ្គនិមន្តមកសាលា ឬចាក់បញ្ចាំងទៅកាន់សិស្សនូវវីដេអូមានស្រាប់អំពីប្រធានបទនេះ) ឬអ្នកអាចបង្កើតវីដេអូរបស់បុគ្គលធនធាននៅក្នុងអំឡុងពេលនៃសកម្មភាព និងប្រើប្រាស់វីដេអូនេះ (ជំនួសឱ្យការទស្សនកិច្ចមួយទៀត) សម្រាប់មេរៀនបន្តបន្ទាប់។

សូមមើលកូនសៀវភៅទី៤ ឯកសារ ៧៖ សន្លឹកកិច្ចការ។

សំណួររបស់គ្រូ	ចម្លើយ/ដំណោះស្រាយ	សម្រាប់ព័ត៌មានបន្ថែម សូមមើលកូនសៀវភៅផ្សេងទៀតនៅក្នុងសៀវភៅនេះ
<p>តើខ្ញុំអាចបង្រៀនដោយប្រើបេតិកភណ្ឌ រស់នៅពេលណាក៏បាន ក្នុងអំឡុងឆ្នាំសិក្សាមែនទេ ?</p>	<p>សកម្មភាពទីមួយដែលអ្នកត្រូវបង្កើត អាចចំណាយពេលវេលាច្រើន ប៉ុន្តែអ្នកអាចប្រើកិច្ចតែងការបង្រៀនដែលបានច្រើនដឹង។ នៅពេលដែលអ្នកសុំទៅនឹងវិធីសាស្ត្រនេះ និងបានយល់ដឹងអំពីបេតិកភណ្ឌរស់ជុំវិញខ្លួនអ្នកច្បាស់ ឬបានប្រមូលធនធានមួយចំនួនរួចអស់ហើយ អ្នកលែងចំណាយពេលយូរ ក្នុងការបង្កើតសកម្មភាពទៀតហើយនៅពេលក្រោយមកទៀត។ នៅពេលដែលអ្នកបន្តប្រើប្រាស់វិធីសាស្ត្រនេះ អ្នកនឹងរៀនអំពីរបៀបសម្របសម្រួលដំណើរការរៀបចំឱ្យកាន់តែសាមញ្ញ។</p> <p>ចំណែកនៅប្រទេសវៀតណាមវិញ គ្រូបង្រៀនមួយក្រុមបានធ្វើការសិក្សា និងចងក្រងជាឯកសារអំពីសមាសធាតុនៃបេតិកភណ្ឌរស់មួយចំនួន។ ពួកគាត់បានសម្ភាសន៍អ្នកអនុវត្ត ព្រមទាំងចំរុបនិងវិធីអង្វែងដៃ។ ពួកគាត់បានប្រែក្លាយឯកសារទាំងនេះទៅជាវីដេអូយូធូបខ្លីៗដែលពួកគាត់អាចប្រើប្រាស់បានម្តងហើយម្តងទៀតនៅក្នុងថ្នាក់រៀនរបស់ពួកគាត់ជារៀងរាល់ឆ្នាំ។</p>	
<p>តើខ្ញុំអាចបង្រៀនដោយប្រើបេតិកភណ្ឌ រស់នៅពេលណាក៏បាន ក្នុងអំឡុងឆ្នាំសិក្សាមែនទេ ?</p>	<p>សមាសធាតុនៃបេតិកភណ្ឌរស់អនុវត្តពេញមួយឆ្នាំ ដូច្នេះអ្នកអាចស្វែងរកបេតិកភណ្ឌមួយដែលសមស្របទៅនឹងកាលវិភាគកម្មវិធីសិក្សារបស់អ្នកបាន។</p> <p>ចំពោះការអនុវត្តបេតិកភណ្ឌរស់ ដែលអនុវត្តនៅពេលណាមួយនៅក្នុងឆ្នាំ (ឧទាហរណ៍ បេតិកភណ្ឌរស់ដែលពាក់ព័ន្ធនឹងរដូវកាលកសិកម្ម ឬ រដ្ឋប្រះចន្ទ) ហើយមិនអាចបន្តទៅតាមកាលវិភាគកម្មវិធីសិក្សារបស់អ្នកបាន អ្នកគួរតែពិចារណាដោយប្រើប្រាស់បេតិកភណ្ឌរស់ទាំងនោះនៅក្នុងសកម្មភាពក្រៅកម្មវិធីសិក្សា គ្រប់កម្មវិធីសាលា ឬគម្រោងពិសេសនានា។</p> <p>នៅសាធារណរដ្ឋកូរ៉េ សិស្សបានសិក្សាអំពីវិធីបុណ្យ Yeondeunghoe (ពិធីបុណ្យបង្ហោះគោម) ។ គ្រូអាចផ្សារភ្ជាប់សកម្មភាពទាំងនេះ បានយ៉ាងងាយស្រួលក្នុងពិធីបុណ្យទៅនឹងមុខវិជ្ជាសិក្សាសង្គម និងមុខវិជ្ជាសិល្បៈ។ ឧទាហរណ៍ សិស្សបានបង្កើតគោមផ្កាសំខ្លួននៅក្នុងថ្នាក់សិល្បៈ។ សកម្មភាពនានារៀបចំនៅក្នុងរយៈពេលដិតដែលពិធីបុណ្យនេះមកដល់វិធីបុណ្យផ្អែកចំណាប់អារម្មណ៍របស់សិស្សនៅក្នុងប្រធានបទ និងនៅក្នុងពិធីបុណ្យផ្ទាល់។</p>	<p>សូមមើលកូនសៀវភៅទី ៤ ជំហានទី ១ តើអ្នកអាចរៀបចំកាលវិភាគមេរៀនដោយប្រើប្រាស់បេតិកភណ្ឌរស់ដោយរបៀបណា និងនៅពេលណា ?</p>

សំណួររបស់គ្រូ	ចម្លើយ/ដំណោះស្រាយ	សម្រាប់ព័ត៌មានបន្ថែម សូមមើលកូនសៀវភៅផ្សេងទៀតនៅក្នុងសៀវភៅនេះ
តើធ្វើដូចម្តេចទើបខ្ញុំអាចដឹងថាមធ្យោបាយបង្ហាញព័ត៌មានអំពីបេតិកភណ្ឌវប្បធម៌អូប៊ីនៅក្នុងមេរៀន ឬឯកសារ អាចទទួលយកបានដោយសហគមន៍?	នៅពេលដែលអ្នកឱ្យប្រជាជនក្នុងសហគមន៍ចូលរួមនៅក្នុងការរៀបចំសកម្មភាពរបស់អ្នក ហើយនៅក្នុងអំឡុងដំណើរការបង្រៀន អ្នកអាចទទួលបានមតិគ្រប់ប្រការពីពួកគាត់ ដើម្បីធានាថា សកម្មភាពរបស់អ្នកគឺអាចទទួលយកបាន។ អ្នកស្រី Dharmakala Neupane គ្រូបង្រៀនមុខវិជ្ជាគណិតវិទ្យា បានទៅក្រុមគ្រួសាររបស់សិស្សដើម្បីរៀនអំពីរបៀបធ្វើ <i>Khapse</i> ដែលជាអាហារសម្រន់ក្នុងមូលដ្ឋាន ដែលគាត់ផ្អែកមេរៀនរបស់គាត់ទៅលើអាហារសម្រន់នេះ។	សូមមើលកូនសៀវភៅទី ៤ ជំហានទី ១ តើអ្នកណាអាចជាដៃគូរបស់អ្នកនៅក្នុងសាលា សហគមន៍ និងលើសពីនេះទៀត? ហើយសូមមើលរឿងរ៉ាវរបស់គ្រូបង្រៀន៖ ពង្រឹងការអប់រំ និងការគាំពារបេតិកភណ្ឌរស់តាមរយៈការចូលរួមរបស់សហគមន៍នៅក្នុងថ្នាក់រៀន (ប្រទេសនេប៉ាល់)

តើធ្វើដូចម្តេចទើបខ្ញុំដឹងថាគោលបំណងមេរៀន សកម្មភាព និងឯកសារគរុកោសល្យ ជាពិសេសឯកសារផ្សារភ្ជាប់ទៅនឹងបេតិកភណ្ឌវប្បធម៌អូប៊ីនេះសមស្របសម្រាប់កម្រិត ចំណាប់អារម្មណ៍ និងតម្រូវការរបស់សិស្សខ្ញុំ?

ការឱ្យសិស្សចូលរួមនៅក្នុងការរៀបចំ និងការអនុវត្តមេរៀន គឺមានប្រយោជន៍ណាស់។ តាមរយៈវិធីនេះ អ្នកអាចធ្វើតេស្តឯកសារគរុកោសល្យនៅមុនពេលមេរៀន ហើយអ្នកក៏អាចបង្កើតសកម្មភាពដែលសម្របទៅតាមក្រុម និងកម្រិតខុសៗគ្នាបានផងដែរ។
ទាំងនៅក្នុងប្រទេសនេប៉ាល់ និងប្រទេសថៃ សិស្សគឺបានចូលរួមនៅក្នុងការកំណត់រកព័ត៌មានអំពីសមាសធាតុនៃបេតិកភណ្ឌរស់។ ពួកគេបានទទួលការណែនាំគ្រូរបស់ពួកគេ ប៉ុន្តែពួកគេបានផ្តោតលើប្រធានបទ និងព័ត៌មានដែលពួកគេគិតចាប់អារម្មណ៍ជាពិសេស។ បន្ទាប់មក ប្រធានបទទាំងនេះគឺត្រូវបានគូសបញ្ជាក់នៅក្នុងមេរៀនបន្តបន្ទាប់ ដើម្បីធានាថាសិស្សនឹងចាប់អារម្មណ៍ ព្រមទាំងចូលរួមនៅក្នុងសកម្មភាព។

<p>សំណួររបស់គ្រូ</p>	<p>ចម្លើយ/ដំណោះស្រាយ</p>	<p>សម្រាប់ព័ត៌មានបន្ថែម សូមមើលកូនសៀវភៅផ្សេងទៀតនៅក្នុងសៀវភៅនេះ</p>
<p>តើធ្វើដូចម្តេចទើបខ្ញុំដឹងថាសកម្មភាពរបស់ខ្ញុំចូលរួមចំណែកដល់ការលើកកម្ពស់ការយល់ដឹង និងការគាំពារបេតិកភណ្ឌវប្បធម៌អរូបី?</p>	<p>ក្រៅពីគោលដៅ និងគោលបំណងមានស្រាប់សម្រាប់មេរៀនរបស់អ្នក អ្នកអាចរួមបញ្ចូលគោលដៅ និងគោលបំណងបន្ថែមអំពីបេតិកភណ្ឌវប្បធម៌របស់អ្នក។ អ្នកក៏អាចដាក់បញ្ចូលវាយតម្លៃពាក់ព័ន្ធនឹងការលើកកម្ពស់ការយល់ដឹងអំពីបេតិកភណ្ឌវប្បធម៌អរូបី (ឧទាហរណ៍ ការពណ៌នាអំពីបេតិកភណ្ឌវប្បធម៌អរូបីដែលបានរៀននៅក្នុងអំឡុងពេលមេរៀន” ឬ “ពន្យល់អំពីមូលហេតុដែលបេតិកភណ្ឌវប្បធម៌អរូបីនេះមានសារៈសំខាន់សម្រាប់សហគមន៍របស់អ្នក”។</p> <p>នៅចុងបញ្ចប់នៃមេរៀននីមួយៗ គ្រូបង្រៀនដែលជាជនជាតិគ្រឿងស្ពាន ពិភាក្សាជាមួយសិស្សរបស់ពួកគាត់អំពីអ្វីដែលពួកគេបានរៀនអំពីបេតិកភណ្ឌវប្បធម៌អរូបី។ នៅប្រទេសនេះប៉ាល់ គ្រូបង្រៀនប្រើប្រាស់តារាង ដឹង-ចង់-រៀន (KWL) និង ‘លិខិតបញ្ជាក់ (Exit Pass)’ ដើម្បីវាយតម្លៃថាតើសិស្សបានទទួលការយល់ដឹងបន្ថែមអំពីបេតិកភណ្ឌវប្បធម៌អរូបី និងអំពីការគាំពារបេតិកភណ្ឌវប្បធម៌អរូបីឬទេ។</p>	<p>សូមមើលកូនសៀវភៅទី៤ ជំហានទី ៤៖ កែសម្រួលវេទនាវិញ ឬកំណត់គោលដៅមេរៀន និងគោលបំណងមេរៀន។</p> <p>ហើយសូមមើលជំហានទី ៦៖ វាយតម្លៃលទ្ធផល។</p>

ឯកសារទី ៧៖ សន្លឹកកិច្ចការ៖ បង្កើតកិច្ចតែងការបង្រៀនដែលផ្សារភ្ជាប់ បេតិកភណ្ឌរស់ជាមួយនឹងសកម្មភាពសាលា

ការពិចារណាបឋមរបស់ខ្ញុំ៖

- តើសកម្មភាពអ្វីខ្លះនៅក្នុងសាលារបស់ខ្ញុំដែលបានផ្សារភ្ជាប់ទៅនឹងបេតិកភណ្ឌរស់? (ឧទាហរណ៍ នៅក្នុងមុខវិជ្ជានៃកម្មវិធីសិក្សា សកម្មភាពក្រៅកម្មវិធីសិក្សា ការប្រារព្ធពិធីពិសេស។ល។)
- តើបេតិកភណ្ឌរស់ទាំងនោះមានអ្វីខ្លះ?

សូមបំពេញតារាងនេះ៖

សកម្មភាព	បេតិកភណ្ឌរស់

ជំហានទី១៖ យល់ដឹងអំពីបរិបទរបស់អ្នក

ការពិចារណារបស់ខ្ញុំ៖

ឧទាហរណ៍នៃសមាសធាតុបេតិកភណ្ឌរស់ដែលខ្ញុំអាចស្វែងរកបាននៅក្នុងមូលដ្ឋានរបស់ ខ្ញុំមាន៖

(បេតិកភណ្ឌនេះអាចជា៖ ប្រពៃណីនៃការនិយាយស្តី ការសម្តែងសិល្បៈ ពិធីសាសនា ការប្រារព្ធពិធី ចំណេះដឹងអំពីធម្មជាតិ ចំណេះដឹងអំពីសិប្បកម្ម កីឡា និងល្បែងប្រពៃណី។ល។)

សកម្មភាពនៅក្នុងសាលារបស់ខ្ញុំដែលស័ក្តិសមបំផុតក្នុងការធ្វើការជាមួយបេតិកភណ្ឌរស់៖

- មេរៀន
- គម្រោងសាលា ឬគម្រោងក្នុងថ្នាក់
- ផ្សេងៗ (សូមបញ្ជាក់)
- សកម្មភាពក្រៅកម្មវិធីសិក្សា (ឧទាហរណ៍ ក្លឹបសាលា)
- កម្មវិធីពិសេសដែលរៀបចំនៅសាលា

ដៃគូសក្តានុពលរបស់ខ្ញុំ៖

ជំហានទី២៖ ផ្សារភ្ជាប់ប្រធានបទសាលាជាមួយបេតិកភណ្ឌរស់

ការពិចារណារបស់ខ្ញុំ៖



ផ្សារភ្ជាប់ទៅនឹងកម្មវិធីផ្សេងៗ (ប្រសិនបើពាក់ព័ន្ធ ឧទាហរណ៍ ការអប់រំពេលវេលាសកល (GCED) ការអប់រំសម្រាប់ការអភិវឌ្ឍន៍ប្រកបដោយចីរភាព (ESD) ការសិក្សាសង្គម និងអារម្មណ៍ (SEL) ។ល។)

ជំហានទី ៣៖ សិក្សាបន្ថែមអំពីបេតិកភណ្ឌវប្បធម៌អរូបី

លទ្ធផលរកឃើញរបស់ខ្ញុំ៖

ស្វែងរកព័ត៌មានអំពីបេតិកភណ្ឌរស់ដែលអ្នកបានរៀបរាប់នៅក្នុងជំហានទី ២។ ព័ត៌មាននេះអាចដកស្រង់ចេញពី បទពិសោធន៍ផ្ទាល់របស់អ្នកពីឯកសារបោះពុម្ព ឯកសារយោងវីដេអូ ដែលអ្នករកឃើញនៅក្នុងការសម្ភាសន៍ (សូមចងចាំ៖ ទទួលការយល់ព្រមពីអ្នកផ្តល់សម្ភាសន៍ជាមុនសិនមុនធ្វើការសម្ភាសន៍) ។ល។

កត់ត្រាព័ត៌មានសំខាន់ៗដែលអ្នកបានរកឃើញ៖

បញ្ជីសំណួរនៅក្នុងឯកសារ ៤ អាចប្រើសម្រាប់ការជំរុញទឹកចិត្តបាន។ អ្នកអាចអនុវត្តតាមបញ្ជីទាំងមូល ឬគ្រាន់តែ ជ្រើសរើសសំណួរមួយចំនួនដែលអ្នកគិតថាពាក់ព័ន្ធខ្លាំងបំផុត ឬបង្កើតសំណួរបន្ថែមដោយខ្លួនឯង។

ជំហានទី ៤៖ បង្កើតកិច្ចតែងការបង្រៀនរបស់អ្នក

គោលដៅនៃមេរៀន ឬសកម្មភាព៖

គោលបំណងមេរៀន៖

បំពេញក្របខ័ណ្ឌចំណេះដឹង / ជំនាញ / ឥរិយាបថ ដូចខាងក្រោម ឬប្រើប្រាស់ទម្រង់ស្តង់ដារ ដែលបង្កើតឡើង ដោយសាលារបស់អ្នក ឬប្រើប្រាស់នៅក្នុងប្រទេសរបស់អ្នក។

វិជ្ជាសម្បទា	
បំណិនសម្បទា	
ចរិយាសម្បទា	

ការពិចារណារបស់ខ្ញុំ៖

- តើគោលបំណងមេរៀនទាំងនេះរួមចំណែកដល់ការលើកកម្ពស់ការយល់ដឹងអំពីបេតិកភណ្ឌរស់ (បន្ថែមពីលើ លទ្ធផលសិក្សារបស់មុខវិជ្ជា) ដែរឬទេ?
- តើគោលបំណងមេរៀនទាំងនេះបានផ្សារភ្ជាប់ទៅនឹងកម្មវិធីសិក្សាផ្នែកលើគុណតម្លៃផ្សេងៗ ដែលបានកំណត់ ពីមុនដែរឬទេ (ឧទាហរណ៍ ពលរដ្ឋវិទ្យាសកល (GCED) ការអប់រំសម្រាប់ការអភិវឌ្ឍប្រកបដោយចីរភាព (ESD) ការសិក្សាសង្គម និងអារម្មណ៍ (SEL) ។ល។)?

ធនធានត្រូវការសម្រាប់សកម្មភាព

តើខ្ញុំត្រូវការអ្វីខ្លះ?
សម្រាប់សិស្ស
សម្រាប់សិស្សម្នាក់ៗ ក្រុម
សិស្ស

តើខ្ញុំមានធនធាននោះហើយ
ឬនៅ?
តើខ្ញុំអាចយកធនធាននោះ
ពីណា?

ឯកសារ និងសម្ភារៈសិក្សា

(សន្លឹកកិច្ចការ និងឯកសារសម្រាប់
ចែកឱ្យហ្វឺត សម្ភារៈហត្ថកម្មវត្ថុពាក់ព័ន្ធ
នឹងការអនុវត្តបេតិកភណ្ឌវប្បធម៌
អរូបី ។ល។)

ឯកសារយោង

(ឯកសារបោះពុម្ពផ្សាយ រូបថត វីដេអូ
បទបង្ហាញ -ល-)

ភស្តុភារ និងបរិក្ខារ

(បរិក្ខារវីដេអូ មធ្យោបាយដឹកជញ្ជូន
បន្ទប់ ឬទីធ្លា -ល-)

បុគ្គលធនធាន

(ស្ថាប័នដៃគូ ប្រជាជនក្នុងសហគមន៍
មិត្តរួមការងារ -ល-)

មូលនិធិ

នីតិវិធីរដ្ឋបាល និងការអនុញ្ញាត

សម្រាប់សកម្មភាពនីមួយៗ ចូរសួរខ្លួនឯង៖

- តើសកម្មភាពនេះមានភាពប្រាកដប្រជា និងអាចអនុវត្តបានដែរឬទេ ?
- តើការផ្សារភ្ជាប់ទៅនឹងបេតិកភណ្ឌរស់ធ្វើឱ្យសកម្មភាព/មេរៀនរបស់ខ្ញុំកាន់តែសប្បាយ និងគួរឱ្យចាប់អារម្មណ៍ជាងមុនដែរឬទេ ?
- តើសកម្មភាពនេះលើកកម្ពស់ការគោរព និងការឱ្យតម្លៃសម្រាប់ភាពចម្រុះនៃវប្បធម៌ឬទេ ? តើសកម្មភាពនេះកាត់បន្ថយ ឬពង្រឹងការលម្អៀង ? (ឧទាហរណ៍ ទម្រង់នានានៃការរើសអើងទៅលើភេទ អាយុ វប្បធម៌ ឬក្រុមសង្គម។)

ជំហានទី ៥៖ ឯកសារ និងការចែករំលែក

តើវិធីសាស្ត្រអ្វីខ្លះដែលមានភាពងាយស្រួលជាងគេសម្រាប់ការបូកសរុបព័ត៌មានដែលខ្ញុំបានប្រមូល និងការពិចារណារបស់ខ្ញុំទៅលើមេរៀន ឬសកម្មភាពក្រៅកម្មវិធីសិក្សា ?

តើខ្ញុំអាចចែករំលែកកិច្ចតែងការបង្រៀន និងបទពិសោធន៍របស់ខ្ញុំដូចម្តេច និងនៅកន្លែងណា ?

ជំហានទី ៦៖ បង្កើតយន្តការវាយតម្លៃ

វិធីសាស្ត្រក្នុងការវាយតម្លៃលទ្ធផលសិក្សារបស់សិស្ស៖

ការពិចារណារបស់ខ្ញុំ៖

- តើយន្តការវាយតម្លៃដែលខ្ញុំបានកំណត់ខាងលើនឹងជួយខ្ញុំឆ្លើយនឹងសំណួរទាំងនេះដែរឬទេ?
 - តើសិស្សយល់អំពីព័ត៌មានដែលបានបង្ហាញអំពីបេតិកភណ្ឌរស់ដែរឬទេ?
 - តើសិស្សកាន់តែយល់ដឹងអំពីបេតិកភណ្ឌវប្បធម៌អរូបីដែរឬទេ?
 - តើសកម្មភាពសាលា គោរពដល់គុណតម្លៃនៃការអនុវត្តបេតិកភណ្ឌវប្បធម៌អរូបីឬទេ?

ការពិចារណាចុងក្រោយ

វិធីសាស្ត្រគរុកោសល្យផ្សេងៗគ្នា ដូចជាពលរដ្ឋវិទ្យាសកល និងការអប់រំសម្រាប់ការអភិវឌ្ឍប្រកបដោយចីរភាព អាចបន្ថែមគុណតម្លៃទៅលើមេរៀន និងសកម្មភាពក្រៅកម្មវិធីសិក្សា។

- តើវិធីសាស្ត្រណានៅក្នុងចំណោមវិធីសាស្ត្រទាំងនេះដែលអាចប្រើនៅក្នុងសាលារបស់អ្នកបាន?
- តើវិធីសាស្ត្រទាំងនេះមានឥទ្ធិពលចំពោះកិច្ចតែងការបង្រៀនរបស់អ្នកដូចម្តេចខ្លះ?



ឥឡូវនេះ អ្នកបានអនុវត្តគ្រប់ជំហានទាំងអស់រួចហើយ អ្នកអាចមើលកំណត់សម្គាល់ ឡើងវិញ និងបញ្ចប់កិច្ចតែងការបង្រៀនជាស្ថាពររបស់អ្នក។ សូមបង្រៀនដោយភាពសប្បាយរីករាយ!





ការបញ្ចូលបេតិកភណ្ណរស់
ទៅក្នុងការសិក្សានៅអាស៊ីប៉ាស៊ីហ្វិក
សៀវភៅណែនាំ

កូនសៀវភៅ

9

សាច់រឿងរបស់គ្រូបង្រៀន

សៀវភៅនេះ

មានបំណងជួយគាំទ្រគ្រូបង្រៀន អ្នកគ្រប់គ្រងក្នុងវិស័យអប់រំ និងសហគមន៍ ក្នុងការដាក់បញ្ចូលបេតិកភណ្ឌក្នុងស្រុក ទៅក្នុងសកម្មភាពសិក្សា ឲ្យកាន់តែមានភាពប្រទាក់ក្រឡា គ្នា និងមានការចូលរួមកាន់តែច្រើនពីសំណាក់សិស្សានុសិស្ស និងការពារបេតិកភណ្ឌវប្បធម៌។

សៀវភៅនេះ មានកូនសៀវភៅចំនួនប្រាំបួន៖

កូនសៀវភៅ
1

តើបេតិកភណ្ឌរស់ជាអ្វី?

កូនសៀវភៅ
2

ហេតុអ្វីត្រូវបង្រៀនជាមួយ បេតិកភណ្ឌរស់?

កូនសៀវភៅ
3

ការរៀបចំឱ្យត្រូវគ្នា ជាមួយអាទិភាពអប់រំ

កូនសៀវភៅ
4

វិធីសាស្ត្រប្រាំមួយដំបូន្មាន សម្រាប់ជាមគ្គុទេសក៍ ដល់គ្រូបង្រៀន

កូនសៀវភៅ
5

តួនាទីរបស់ឪពុកម្តាយ អាណាព្យាបាល និង សមាជិកសហគមន៍

កូនសៀវភៅ
6

តួនាទីរបស់ថ្នាក់ គ្រប់គ្រងសាលា

កូនសៀវភៅ
7

តួនាទីរបស់អ្នករៀបចំ គោលនយោបាយ

កូនសៀវភៅ
8

ឯកសារ និងធនធាន

កូនសៀវភៅ
9

សាច់រឿងរបស់គ្រូបង្រៀន

កូនសៀវភៅ
9

សាច់រឿងរបស់គ្រូបង្រៀន

ការបង្កើនការអប់រំ និងការគាំពារបេតិកភណ្ឌរស់តាមរយៈ ការចូលរួមរបស់សហគមន៍នៅក្នុងថ្នាក់រៀន (ប្រទេសនេប៉ាល់)

សេចក្តីសង្ខេប

នៅប្រទេសនេប៉ាល់ គ្រូបង្រៀនបានសហការគ្នាយ៉ាងជិតស្និទ្ធជាមួយប្រជាជននៅក្នុងសហគមន៍ ដើម្បីបង្កើតមេរៀនដែលដាក់បញ្ចូលបេតិកភណ្ឌរស់នៅក្នុងមូលដ្ឋាន។ អ្នកចូលរួមចាប់ពីកម្រិតព្រឹទ្ធាចារ្យរហូតដល់ស្ត្រីមេផ្ទះ ប្រជាជនក្នុងមូលដ្ឋានបានចែករំលែកចំណេះដឹងដើម្បីការពារការអនុវត្តរបស់ពួកគាត់។ បន្ថែមពីលើការបង្កើតមេរៀនដែលមានលក្ខណៈចូលរួមពិតប្រាកដ ការសហការនេះក៏បានជួយបំបែករបាំងរវាងសង្គមមួយចំនួនផងដែរ។

ប្រទេស៖ នេប៉ាល់ (Kirtipur និង Budhanilkantha)
មុខវិជ្ជាសិក្សា / ប្រធានបទ / ECA៖ ភាសាអង់គ្លេសគណិតវិទ្យា
បេតិកភណ្ឌវប្បធម៌អរូបី៖ ពីជីបុណ្យក្នុងមូលដ្ឋាន
កម្រិតថ្នាក់ និងអាយុសិស្ស៖ ថ្នាក់ទី ៨ អាយុ ១៤-១៦ ឆ្នាំ
សាលា៖ អនុវិទ្យាល័យ Janasewa និងអនុវិទ្យាល័យ Ganesh

នៅប្រទេសនេប៉ាល់ សាលាចំនួនបួន សាលាពីរនៅក្រុង Budhanilkantha និងសាលាពីរនៅក្រុង Kirtipur បានធ្វើតេស្តវិធីសាស្ត្រគរុកោសល្យថ្មីមួយ៖ បង្រៀនមេរៀនមួយចំនួនរបស់ពួកគាត់ដោយប្រើបេតិកភណ្ឌវប្បធម៌អរូបី (ICH)។ សាលានីមួយៗបានកំណត់អត្តសញ្ញាណក្រុមគ្រូបង្រៀនមុខវិជ្ជាចំនួនបីនាក់ រដ្ឋបាលសាលាម្នាក់ និងប្រជាជនម្នាក់នៅក្នុងសហគមន៍។ បន្ទាប់ពីបានធ្វើការពិគ្រោះយោបល់ជាមួយប្រជាជននៅក្នុងសហគមន៍ គ្រូបង្រៀនជ្រើសរើសការអនុវត្តវប្បធម៌ ដែលពួកគាត់អាចដាក់បញ្ចូលទៅក្នុងមុខវិជ្ជារបស់ពួកគាត់បាន។ គ្រូបង្រៀនបានឱ្យសិស្សធ្វើការពិភាក្សាជាមួយសមាជិកគ្រួសាររបស់ពួកគេ និងប្រមូលព័ត៌មានអំពីការអនុវត្តបេតិកភណ្ឌរស់ផ្សេងៗនៅក្នុងផ្ទះរបស់ពួកគេ។ បន្ទាប់មក គ្រូបង្រៀនបានបូកសរុបព័ត៌មាននេះជាមួយសិស្ស និងបានធ្វើបញ្ជីសារពើភ័ណ្ឌបេតិកភណ្ឌវប្បធម៌អរូបី ដើម្បីរកមើលឱកាសជំរុញទឹកចិត្ត។

បន្ទាប់ពីបានបញ្ជីសារពើភ័ណ្ឌរួច គ្រូបង្រៀនជ្រើសរើសបេតិកភណ្ឌវប្បធម៌អរូបីមួយ ដែលសមស្របជាងគេ សម្រាប់បង្រៀនមុខវិជ្ជារបស់ពួកគាត់។ ដើម្បីស្រាវជ្រាវបន្ថែមអំពីបេតិកភណ្ឌវប្បធម៌អរូបី និងជួយបង្កើតមេរៀន គ្រូបង្រៀនបានទាក់ទងជាមួយប្រជាជនមកពីសហគមន៍។ កិច្ចសហការជិតស្និទ្ធិរវាងគ្រូបង្រៀន និងប្រជាជន នៅក្នុងសហគមន៍ បានជួយយ៉ាងធំធេងដល់ការបង្កើតមេរៀន ដែលមានភាពច្នៃប្រឌិត។

ពេលខ្លះ ប្រជាជនក្នុងសហគមន៍ គឺជាបុគ្គលល្បី និងទទួលបានការគោរពជាខ្លាំងចំពោះចំណេះដឹង និងជំនាញ វប្បធម៌របស់ពួកគាត់។ នៅពេលខ្លះទៀត ពួកគាត់មិនត្រូវបានគេស្គាល់ថាជាអ្នកជំនាញនោះទេ ប៉ុន្តែជាអ្នកដែល អនុវត្តបេតិកភណ្ឌរស់ជាប្រចាំថ្ងៃទៅវិញ។ ប្រជាជនទាំងពីរប្រភេទនេះជាផ្នែកនៃសហគមន៍ ដែលបានស្ងប់ស្ងែង យ៉ាងជ្រាលជ្រៅទៅលើគុណតម្លៃនៃបេតិកភណ្ឌរបស់ពួកគេ និងជឿថាមានប្រយោជន៍ណាស់ក្នុងការចែករំលែក បេតិកភណ្ឌនេះជាមួយប្រជាជនជំនាន់ក្រោយ។ ពួកគាត់បានផ្តល់ព័ត៌មានអំពីបេតិកភណ្ឌវប្បធម៌អរូបី កន្លែង ដែលត្រូវទៅយកឯកសារដែលត្រូវការចាំបាច់ និងថែមទាំងជួយជាថវិកាថែមទៀតផង។ ពួកគាត់បានបង្កើត គំនិតសម្រាប់មេរៀន និងវិធីសាស្ត្រក្នុងការផ្សារភ្ជាប់បេតិកភណ្ឌវប្បធម៌អរូបីជាមួយមុខវិជ្ជា ព្រមទាំង គាំទ្រដល់ ដំណើរការនៃការស្វែងរកការយល់ព្រមរបស់សហគមន៍។

គ្រូបង្រៀនដាក់បញ្ចូលចំណេះដឹងដ៏មានតម្លៃនេះនៅក្នុងកិច្ចតែងការបង្រៀន និងឯកសារនានា។ ពេលខ្លះ ពួកគាត់ អញ្ជើញអ្នកអនុវត្តទាំងនេះមកក្នុងថ្នាក់រៀនជាបុគ្គលធនធាន និងថែមទាំងជាគ្រូបង្រៀនទៀតផង។

អញ្ជើញអ្នកប្រតិបត្តិបេតិកភណ្ឌរស់មកក្នុងថ្នាក់រៀន

អ្នកស្រី Pabitra Shakya គឺជាគ្រូបង្រៀនភាសាអង់គ្លេសមកពីអនុវិទ្យាល័យ Janasewa នៅក្រុង Kirtipur។ អនុវិទ្យាល័យ Janasewa គឺមានទីតាំងស្ថិតនៅតំបន់ដែលរស់នៅភាគច្រើនដោយសហគមន៍ Newa ប៉ុន្តែសិស្សគឺ មកពីសហគមន៍ចម្រុះមិនមែន Newa។ គាត់ជឿថា ការពន្យល់អំពីកម្មវិធី និងការអនុវត្តវប្បធម៌ Newa មួយចំនួន នៅក្នុងថ្នាក់របស់គាត់នឹងជួយសិស្សឱ្យយល់ និងឱ្យតម្លៃដល់បរិស្ថានរបស់ពួកគេកាន់តែល្អប្រសើរ។

គាត់បានបង្កើតមេរៀនអំពីពិធីបុណ្យ *saparu* ឬហៅម្យ៉ាងទៀតថា *Gajatra*។ កម្មវិធីនេះ គឺត្រូវបានប្រារព្ធធ្វើឡើង ជារៀងរាល់ឆ្នាំនៅ Kathmandu Valley ដោយសហគមន៍ Newa ដើម្បីឧទ្ទិសបូជា ដល់វិញ្ញាណកូនរបស់បុព្វការី ជន ដែលបានចែកឋាននៅក្នុងឆ្នាំតែមួយ។ ប្រជាជន Newa ជឿថា ច្រកទ្វារនៃឋានសួគ៌សម្រាប់អ្នកដែលបាន ចែកឋានគឺបើកនៅថ្ងៃនោះ។ ក្បួនដង្ហែរនៃពិធីបុណ្យ *Gajatra* នឹងជួយឱ្យមនុស្សជាទីស្រឡាញ់របស់ពួកគាត់



បានទៅដល់ច្រកទ្វារឋានសួគ៌ ប្រសិនបើពួកគេដង្ហែរជុំវិញ ទីក្រុងដើម្បីឧទ្ទិសដល់វិញ្ញាណក្ខន្ធរបស់បុព្វបុរសរបស់ ពួកគេដោយដើរជើងទទេ។ ប្រជាជនដែលមានសមាជិក ណាម្នាក់ចែកឋានទៅហើយនៅឆ្នាំនោះ ឱ្យសមាជិកក្មេង ជាងគេនៅក្នុងគ្រួសារស្លៀកពាក់សម្លៀកបំពាក់ដូចជាសត្វ គោ និងពាក់ក្បាំងមុខគោផងដែរ។

បន្ទាប់ពីសាកសួរបុគ្គលធនធាននៅក្នុងពិធីបុណ្យ *Gaijatra* អ្នកស្រី *Shakya* បានអញ្ជើញលោក *Rupendra Maharjan* ឱ្យធ្វើការងារជាមួយគាត់សម្រាប់មេរៀននេះ។ លោក *Maharjan* ផលិតគ្រា (blockprint) និងរបាំងមុខ *sakhwa-saparu* សម្រាប់អ្នកដែលចូលរួមពិធីបុណ្យ។ គាត់បានស្នង ជំនាញនេះពីគ្រួសាររបស់គាត់ និងពាំនាំមកនូវចំណេះដឹង ជាច្រើនជំនាន់មកចែករំលែកជាមួយ សិស្ស។ ឪពុករបស់ គាត់គឺជាផ្នែកនៃស្ថាប័នសហគមន៍ *Guthi*។ នៅឆ្នាំ២០២០ នៅពេលដែលប្រជាជនកាត់បន្ថយការជួបជុំដោយសារតែ ការរីករាលដាលជាសកលជំងឺកូវីដ-១៩ គាត់គឺជាបុគ្គលម្នាក់ ដែលប្រកាន់ជំហរប្រារព្ធពិធីបុណ្យ *saparu* នៅ *Panga* ដែលជាទីក្រុងមួយនៅក្នុងក្រុង *Kirtipur*។

លោក *Maharjan* មិនត្រឹមតែត្រូវបានគេស្គាល់ថាជា អ្នកប្រតិបត្តិបេតិកភណ្ឌវប្បធម៌អរូបីប៉ុណ្ណោះនោះទេ តែគាត់ ថែមទាំងជាគ្រូបង្រៀនបណ្ឌាលនៅក្នុងអាជីពវិជ្ជាជីវៈរបស់ គាត់ផងដែរ។ គាត់បានចូលរួមនៅពេញមេរៀនរយៈពេល ៣ ពេលអំពី *saparu* និងបានផ្តល់ការបង្រៀនខ្លីៗដើម្បីពន្យល់ អំពីរបៀបប្រារព្ធពិធីបុណ្យ *saparu*។ សិស្សអាចពិភាក្សា ជាមួយគាត់បាន និងអាចពិភាក្សានៅក្នុងចំណោមសិស្ស ក៏បាន។ ពួកគេបានធ្វើការស្រាវជ្រាវអំពីពិធីបុណ្យ *Gaijatra* និងបានសរសេរសំណេរមួយច្បាប់ជាភាសាអង់គ្លេស ដែល ពួកគេធ្វើបទបង្ហាញដល់សិស្សនៅក្នុងថ្នាក់។ បន្ទាប់មក លោក *Maharjan* បានពន្យល់អំពីបច្ចេកទេសពាក់ព័ន្ធនឹង ហត្ថកម្មនោះ។ នៅក្រោមការគ្រប់គ្រងរបស់លោក សិស្ស បានទទួលឱកាសក្នុងការផាត់ពណ៌ និងបង់ផ្ចិតក្រដាស ព្រមទាំងផលិតរបាំងមុខរូបគោផងដែរ។ ការងារនេះទាមទារ ឱ្យមានការអត់ធ្មត់ និងភាពសុក្រិតណាស់។ សិស្សកាន់តែ យល់ដឹងបន្ថែមអំពីដំណើរការសិល្បៈតាមរយៈការបង្កើត ស្នាដៃសិល្បៈផ្ទាល់ខ្លួន។ ពួកគេក៏បានដឹងច្រើន អំពីគុណ តម្លៃនៃការបង្កើតមួយសម្រាប់មនុស្សជាទីស្រឡាញ់ដែល បានចែកឋានទៅផងដែរ។ លោក *Pabitra Shakya* និង រូបលោកបានបង្កើតមេរៀនមួយដែលវិជ្ជាជីវៈ និងធនធាន របស់ *Maharjan* អនុញ្ញាតឱ្យមានការរួមបញ្ចូលគ្នាយ៉ាង ល្អឥតខ្ចោះនៃការរៀនសូត្រ និងភាពរីករាយ។



ប្រជាជនក្នុងសហគមន៍មានតួនាទីចម្បង ពីព្រោះប្រសិនបើមិនមានពួកគាត់ទេ យើងមិនអាចដឹងព័ត៌មាននេះបានទេ។ យើងគ្រាន់តែបានដឹងអំពីរូបរាងខាងក្រៅ នៃបេតិកភណ្ឌវប្បធម៌អរូបីប៉ុណ្ណោះ ប៉ុន្តែ នៅពេលដែលយើងជជែកជាមួយពួកគាត់ យើងទទួលបានការយល់ដឹងបន្ថែមអំពី ព័ត៌មានលម្អិតនៃ *jatra*។ ការសហការ នេះ បានជួយឱ្យខ្ញុំដឹងកាន់តែច្រើនអំពី វប្បធម៌របស់យើង។

- *Pabitra Shakya* គ្រូបង្រៀន
អនុវិទ្យាល័យ *Janasewa*

សិស្សបានចូលរួមពេញលេញនៅក្នុង វគ្គសិក្សាទាំងអស់ ដែលជួយពួកគេឱ្យ បានយល់អំពីពិធីបុណ្យ *gai jatra*។ នេះ ជាវិធីសាស្ត្រនៃការរៀនសូត្រតាមរយៈ ការអនុវត្តផ្ទាល់។ សូម្បីតែសិស្សមកពី ថ្នាក់ផ្សេងៗគ្នាក៏អាចអនុវត្តវគ្គសិក្សា នេះនៅក្នុងថ្នាក់របស់ពួកគេដែរ។ សូម្បីតែយើងទាំងអស់គ្នា ក៏បានរៀន អំពីបេតិកភណ្ឌវប្បធម៌អរូបី និងរបៀប បញ្ចូលបេតិកភណ្ឌទាំងនោះចូលទៅក្នុង មុខវិជ្ជា និងមេរៀន។ ដូច្នេះ វគ្គសិក្សានេះ ពិតជាជួយទាំងគ្រូបង្រៀន និងសិស្ស។

- *Pabitra Shakya* គ្រូបង្រៀន
អនុវិទ្យាល័យ *Janasewa*

ការចូលរួមរបស់ឪពុកម្តាយនៅក្នុងការបង្រៀនអំពីបេតិកភណ្ឌរស់

អ្នកស្រី Dharmakala Neupane គឺជាគ្រូបង្រៀនគណិតវិទ្យានៅអនុវិទ្យាល័យ Ganesh នៅក្រុង Budhanilkantha។ សហគមន៍ប្រជាជនតាម៉ាងធំមួយរស់នៅជុំវិញបរិវេណសាលា ដូច្នេះជាមួយនឹងមិត្តរួមការងារ ២ នាក់ ពួកគាត់ជ្រើសរើសបង្កើតមេរៀនអំពីការប្រារព្ធពិធីបុណ្យចូលឆ្នាំថ្មីតាម៉ាង ហៅថាពិធីបុណ្យ Lhosar។ អ្នកស្រី Neupane បានបង្កើតមេរៀនអំពី khapse ដែលជាស្ករគ្រាប់ពិសេសដែលធ្វើឡើងនៅក្នុងអំឡុងពេលនេះ។ គ្រូបង្រៀនភាសាអង់គ្លេស បានស្នើឱ្យសិស្សរបស់គាត់អានអត្ថបទពាក់ព័ន្ធនឹង Sonam Lhosar និងអនុវត្តលំហាត់ពិនិត្យការយល់ដឹងមួយចំនួន។ គ្រូបង្រៀនមុខវិជ្ជាសិក្សាសង្គម បានណែនាំ តាម៉ាង selo ជាចម្រៀងប្រជាប្រិយមួយដែលច្រៀងតាមចង្វាក់ និងលំនាំភ្លេងពិសេស ដែលត្រូវបានច្នៃប្រឌិតឡើងជារៀងរាល់ឆ្នាំ។

បើប្រៀបធៀបទៅនឹងការបង្រៀន និងការរៀនសូត្របែបប្រពៃណី ដំណើរការនេះពិតជាបានជួយដល់សិស្សក្នុងការរីកចម្រើន និងគោរពដល់វប្បធម៌នីមួយៗតាមរយៈការចែករំលែកជាមួយមិត្តភក្តិ។ ដំណើរការនេះក៏បានបង្កើនចំណាប់អារម្មណ៍របស់ពួកគេទៅលើប្រធានបទផងដែរ។

- Dharmakala Neupane គ្រូបង្រៀន
អនុវិទ្យាល័យ Ganesh

អ្នកស្រី Neupane បានទាក់ទងជាមួយម្តាយរបស់សិស្សដើម្បីរៀនអំពីរបៀបធ្វើ khapse។ គាត់បានបង្កើតកិច្ចតែងការបង្រៀនពីចំណេះដឹងនេះ ដែលអនុវត្តលើរយៈពេល ៤ វគ្គ។ សិស្សនាំគ្នាធ្វើការពិភាក្សាអំពីពិធីបុណ្យចូលឆ្នាំថ្មី Lhosar និងពិធីបុណ្យនានាពីសហគមន៍តាម៉ាង និងសហគមន៍ផ្សេងៗទៀត។ ពួកគេបានធ្វើការស្រាវជ្រាវ និងចែករំលែកអំពីអាហារដែលពួកគេបានចម្អិន និងបានញាំអាហារនៅក្នុងអំឡុងពេលទាំងនេះ។ គ្រឿងផ្សំ និងឧបករណ៍ដែលប្រើសម្រាប់ការចម្អិន khapse បានប្រើប្រាស់សម្រាប់អនុវត្តរូបមន្តធរណីមាត្រដើម្បីធ្វើការគណនាផ្ទៃក្រឡា។ បន្ទាប់ពីអនុវត្តវប្បធម៌ និងគណិតវិទ្យា សិស្សទទួលបានពីថ្នាក់ចម្អិនអាហារ។ ម្តាយមួយចំនួនរបស់សិស្សមកពីសហគមន៍តាម៉ាង បានស្ម័គ្រចិត្តជួយដល់សិស្ស និងធ្វើការចែករំលែករូបមន្តធ្វើម្ហូបរបស់ពួកគាត់។ ទោះបីជានៅផ្ទះក៏ដោយ ក៏ស្ត្រីគឺជាអ្នកដែលទទួលខុសត្រូវលើការចម្អិនម្ហូបអាហារដែរ សិស្សប្រុស និងសិស្សស្រីធ្វើការងារជាមួយគ្នាយ៉ាងយកចិត្តទុកដាក់ដើម្បីអាចញាំអាហារដ៏ឈ្ងុយឆ្ងាញ់។ គំនិតផ្តួចផ្តើមនេះ គឺជាការពង្រឹងសិទ្ធិអំណាចយ៉ាងខ្លាំងសម្រាប់ស្ត្រី។ មេរៀននេះបង្ហាញឱ្យឃើញថា ស្ត្រីក៏ជាអ្នកថែរក្សា និងអ្នកផ្ទេរចំណេះដឹងដ៏មានតម្លៃផងដែរដែលមានតម្លៃលើសពីផ្ទះបាយរបស់ពួកគាត់ទៅទៀត និងថែមទាំងបន្ថែមគុណតម្លៃដល់ការអប់រំនៅសាលាទៀតផង។

គ្រូបង្រៀនបានដឹងថាពួកគាត់គឺជាផ្នែកមួយរបស់សហគមន៍ហើយអាចពង្រឹងបន្ថែមទៅលើចំណេះដឹងរបស់ពួកគាត់ ឬទៅរកសាច់ញាតិរបស់ពួកគាត់។ Sabitree Maharjan ជាគ្រូបង្រៀនភាសាអង់គ្លេសម្នាក់នៅអនុវិទ្យាល័យ Mangal ក្នុងក្រុង Kirtipur បានបង្ហាញមេរៀនគណិតវិទ្យារបស់គាត់ដោយប្រើ janku ដែលជាពិធីបុណ្យប្រពៃណីពិសេសមួយដែលប្រារព្ធឡើងដើម្បីរំលឹកគុណ និងអបអរដើម្បី និងដីតាដែលបានឈានចូលអាយុ ៧៧ ឆ្នាំ ៧ ខែ ៧ ថ្ងៃ ៧ ម៉ោង។ កូនប្រុសរបស់គាត់ទើបតែប្រារព្ធពិធី janku។ គាត់បានសម្ភាសន៍សមាជិកគ្រួសាររបស់គាត់ និងបានថតសកម្មភាពនៃដំណើរការទាំងមូលដើម្បីប្រើប្រាស់នៅក្នុងថ្នាក់របស់គាត់។



ការសហការគ្នារវាងគ្រូបង្រៀន និងប្រជាជននៅក្នុងសហគមន៍គឺពិតជាមានសារៈសំខាន់ខ្លាំងណាស់ ក្នុងការនាំយកបេតិកភណ្ឌរស់ទៅបង្រៀននៅតាមសាលាទាំងនេះ។ ទោះបីជាត្រូវចំណាយពេលវេលាច្រើន និងការរៀបចំច្រើនក៏ដោយ ក៏សិស្សទទួលបានអត្ថប្រយោជន៍ជាច្រើនពីលំហាត់អនុវត្តផ្ទាល់ ហើយគ្រូបង្រៀនបានកត់សម្គាល់ឃើញមានលទ្ធផល និងការចូលរួមដ៏ល្អដែរ។ លើសពីនេះទៀត ក៏អាចជួយជម្នះរបាំងរាងសង្គមមួយចំនួនទៅលើជាតិសាសន៍ តាមរយៈការអញ្ជើញបុគ្គលធនធានមកពីក្រុមប្រជាជនផ្សេងៗគ្នា និងទៅលើយេនឌ័រ តាមរយៈការបង្ហាញនូវចំណេះដឹងរបស់ស្ត្រី។ ប្រជាជនដែលទំនងមិនសូវមានការអើពើ ត្រូវបានទទួលស្គាល់ថាព្រឹទ្ធាចារ្យ និងអ្នកថែរក្សាចំណេះដឹងអំពីបេតិកភណ្ឌដ៏តម្លៃរបស់ពួកគាត់។

ការរៀបចំការស្ទង់មតិអំពី talaew ជាមួយសិស្សនៅសាលា Ban Mae Ngon Khilek School (ប្រទេសថៃ)

សេចក្តីសង្ខេប

គ្រូបង្រៀនបានរៀបចំការស្ទង់មតិផ្ទាល់នៅក្នុងសហគមន៍មូលដ្ឋានជាមួយសិស្សដើម្បីកំណត់បេតិកភណ្ឌរស់សម្រាប់ការសិក្សារបស់ពួកគាត់។ Talaew ដែលជាវត្ថុស័ក្តិសិទ្ធិធ្វើពីឫស្សីត្បាញ គឺត្រូវបានជ្រើសរើសដោយផ្អែកលើការអង្កេតលក្ខណៈចូលរួមរបស់សិស្ស ដែលនាំឱ្យមានសកម្មភាពសម្បូរបែប និងមានការចូលរួម។

ប្រទេស៖ ថៃ (ឈៀងម៉ៃ)

មុខវិជ្ជាសិក្សា / ប្រធានបទ / ECA៖ ការសិក្សាអំពី talaew

សមាសធាតុនៃបេតិកភណ្ឌវប្បធម៌អរូបី៖ Talaew វត្ថុស័ក្តិសិទ្ធិធ្វើពីឫស្សី

កម្រិតថ្នាក់ និងអាយុសិស្ស៖ ថ្នាក់ទី១-៦ អាយុ ៧-១៣ឆ្នាំ

សាលា៖ Ban Mae Ngon Khilek School

Talaew គឺជាវត្ថុស័ក្តិសិទ្ធិការពារ ដែលធ្វើឡើងពីចម្រៀកឫស្សីស្ទើងៗ និងតូចត្បាញចូលគ្នាជាងរង្វង់។ ក្រុមប្រជាជនភាគតិចនៅក្នុងមូលដ្ឋាន ដែលប្រតិបត្តិពុទ្ធសាសនាខាងវិញ្ញាណជឿថា វត្ថុនេះអាចបណ្តេញវិញ្ញាណព្រាយបិសាចបាន។ Talaew ធ្វើឡើងជារាង និងទម្រង់ជាច្រើន ហើយជូនកាល គុបតែងជាមួយនឹងដី និងផ្កានៅក្នុងមូលដ្ឋាន។ វត្ថុនេះភាគច្រើនត្បាញទៅជារូបរាងមួយដែលមានប្រហោងកណ្តាលដើម្បីចាប់វិញ្ញាណអាក្រក់។



ផ្នែកសំខាន់មួយនៃដំណើរការនេះគឺការយកប្រសិទ្ធភាពទៅឱ្យព្រះសង្ឃពុទ្ធសាសនាធ្វើពិធីបោះព្រះព្រំ។ សហគមន៍មូលដ្ឋាន *talaew* នៅតាមមាត់ទ្វារ ស៊ីមទ្វារខាងលើ និងតែមជ្ឈមណ្ឌល ដើម្បីការពារពួកគាត់ពីវិញ្ញាណ ក្រោយបិសាច គ្រោះកាច ថែមទាំងជំងឺកូវីដ-១៩ ទៀតផង។ វត្តនេះផ្តល់ពួកគាត់នូវសន្តិភាពផ្លូវចិត្ត និងរំលឹក ពួកគាត់ឱ្យធ្វើអំពើល្អ។

សាលា Ban Mae Ngon Khilek School មានទីតាំងស្ថិតនៅ Amphoe Fang ខេត្តឈៀងម៉ៃ នៅតំបន់ភាគ ខាងជើងប្រទេសថៃ។ សាលានេះនៅក្រោមការគ្រប់គ្រងរបស់អង្គការរដ្ឋបាលខេត្តឈៀងម៉ៃដែលលើកកម្ពស់ គោលនយោបាយអប់រំសម្រាប់វប្បធម៌ចម្រុះ។ សាលានេះទទួលស្វាគមន៍សិស្សមកពីក្រុមប្រជាជនភាគតិចចំនួន ៨ ពីតំបន់មូលដ្ឋាន និងផ្តល់គុណតម្លៃទៅលើពហុវប្បធម៌និយម។ ដោយសារតែភាពចម្រុះនេះហើយ ទើបសាលា មានបំណងទទួលបាននូវជំនាញ និងចំណេះដឹងដើម្បីកែលម្អសកម្មភាពអប់រំរបស់ខ្លួនពាក់ព័ន្ធនឹងបេតិកភណ្ឌរស់ និងពលរដ្ឋសកល។ សាលានេះក៏បានប្រើប្រាស់ការអប់រំជាមធ្យោបាយការពារដើម្បីចូលរួមចំណែកដល់លទ្ធភាព រស់រានមានជីវិតរបស់វប្បធម៌មូលដ្ឋាន។

គ្រូបង្រៀនចំនួនពីរនាក់ និងសិស្សសាលាបឋមសិក្សាចំនួន ២២៤ នាក់បានចូលរួមនៅក្នុងការពិសោធន៍ការសិក្សា ផ្នែកលើគម្រោង ដែលរួមបញ្ចូលមុខវិជ្ជាចំនួន ៨។ គ្រូបង្រៀន និងសិស្សមកពីក្រុមប្រជាជនភាគតិចផ្សេងៗ គ្នាដែលរស់នៅក្នុងតំបន់នេះ។ ភាពចម្រុះនៃវប្បធម៌នេះ បានបង្កើនបទពិសោធន៍សិក្សាឱ្យកាន់តែសម្បូរបែប ជាពិសេស នៅពេលដែលពួកគេប្រៀបធៀប *talaew* ប្រភេទខុសៗគ្នាដែលធ្វើឡើង និងប្រើប្រាស់ដោយក្រុម ប្រជាជនភាគតិចជាច្រើន។ ចំណុចដូចគ្នា និងចំណុចខុសគ្នានៅក្នុងអត្ថន័យ គុណតម្លៃ និងមុខងារ គឺត្រូវបាន ស្វែងយល់ជាមួយគ្នានឹងសហគមន៍។

“ ប្រាជ្ញាក្នុងមូលដ្ឋាន គឺជាមូលដ្ឋានគ្រឹះនៃ វប្បធម៌ដែលដាក់ជាប់នៅក្នុងរបៀបរបប រស់នៅរបស់យើង។ គុណតម្លៃនៃប្រាជ្ញា គឺលើសពីតម្លៃហិរញ្ញវត្ថុទៅទៀត។ ដោយមានប្រវត្តិជាយូរលង់មកហើយនៅ លើទឹកដីរបស់យើង យើងគួរតែរៀនអំពី ប្រាជ្ញានេះ និងធានាឱ្យបាននូវអនាគតនៃ ប្រាជ្ញានេះ។ ”

- អ្នកស្រី Puangphet Meema គ្រូបង្រៀន សាលា Ban Mae Ngon Khilek

សាលាផ្តល់នូវមុខវិជ្ជាមួយចំនួនពាក់ព័ន្ធនឹងសុខភាព និងវប្បធម៌ក្នុងមូលដ្ឋាន។ សម្រាប់គម្រោងនេះ គ្រូបង្រៀននៅសាលាចំនួនពីររូប គឺអ្នកស្រី Puangphet Meema និងអ្នកស្រី Pattra Rakpong មានបំណង លើកកម្ពស់ការសិក្សាពហុវិស័យ និងការកសាង សន្តិភាពតាមរយៈបេតិកភណ្ឌវប្បធម៌។ នៅពេល ចាប់ផ្តើម ពួកគាត់មិនទាន់ដឹងច្បាស់អំពីបេតិកភណ្ឌ រស់រានមួយ ដែលត្រូវប្រើប្រាស់ជាមូលដ្ឋានសម្រាប់ ការសិក្សានៅឡើយនោះទេ។ ដូច្នេះជាដំបូង ពួកគាត់ បាន បំផុសគំនិត ជាមួយសិស្ស ដើម្បីរៀបរាប់ បេតិកភណ្ឌរស់ឱ្យបានច្រើនតាមដែលអាចអនុវត្តទៅ បាន។ បន្ទាប់មក សិស្សបានជ្រើសរើសបេតិកភណ្ឌ ដែលចែករំលែកដោយជនជាតិភាគតិចជាច្រើន។

រៀបចំសកម្មភាពស្រាវជ្រាវនៅតាមសហគមន៍ជាមួយសិស្ស

គ្រូបង្រៀនដែលបានចូលរួមនៅក្នុងសិក្ខាសាលា UNESCO-ICHCAP-APCEIU គឺមានការភ្ញាក់ផ្អើលចំពោះ សញ្ញាណមួយដែលសម្គាល់ថា បេតិកភណ្ឌវប្បធម៌អរូបីអាចជាការអនុវត្តក្នុងជីវិតប្រចាំថ្ងៃ។ ដូច្នេះពួកគាត់បាន លើកទឹកចិត្តឱ្យសិស្សអង្កេតអំពីបរិស្ថានជុំវិញរបស់ពួកគេនៅពេលដើរទៅផ្ទះ និងកំណត់អត្តសញ្ញាណសមាសធាតុ វប្បធម៌ញឹកញាប់។ ពួកគេបានរករកភូមិនៅជុំវិញ និងបង្កើតគំនិតមួយចំនួនសម្រាប់គម្រោង។ នៅពេលដែល ពួកគេរស់នៅទីនោះ ប្រជាជនក្នុងសហគមន៍ បានស្គាល់ពួកគេ និងគ្រូរបស់ពួកគេដែលធ្វើឱ្យការផ្លាស់ប្តូរព័ត៌មាន ទៅវិញទៅមកកាន់តែងាយស្រួល។

សិស្សបានកត់សម្គាល់ឃើញថា ស្ទើរតែគ្រប់ផ្ទះទាំងអស់នៅក្នុងភូមិកែវសាលា គឺសុទ្ធតែមាន *talaew* មួយ ឬច្រើនព្យួរនៅច្រកចូល ឬនៅស៊ុមទ្វាររបស់ ពួកគាត់។ សិស្សមួយចំនួនបានចុះទៅមើលភូមិផ្សេងៗទៀតនៃក្រុមប្រជាជន ភាគតិចផ្សេងៗគ្នា និងបានរាយការណ៍អំពីការឃើញមាន *talaew* ក្នុងទម្រង់ ស្រដៀងគ្នា។ ពួកគេភាគច្រើនថែមទាំងរកឃើញវត្ថុនេះមួយនៅក្នុងផ្ទះរបស់ ពួកគេផ្ទាល់ផងដែរ។ ពួកគេចង់ដឹងខ្លាំងណាស់អំពីអត្ថន័យ និងមុខងាររបស់ វត្ថុធ្វើពីឫស្សី ដូច្នេះពួកគេបានចែករំលែកចំណាប់អារម្មណ៍នេះជាមួយនឹង គ្រូបង្រៀន។ តាមរយៈការងារនេះ ពួកគេបានជ្រើសរើស *talaew* ជាបេតិកភណ្ឌ រស់សម្រាប់ការសិក្សារបស់ពួកគេ ដែលនឹងពង្រីកដើម្បីគ្រូបង្រៀនលើកម្រិត ផ្សេងទៀតទាំងអស់នៃថ្នាក់បឋមសិក្សា។

បន្ទាប់ពីបានជ្រើសរើសសមាសធាតុនៃបេតិកភណ្ឌរស់រូបចរលំហើយ គ្រូបង្រៀន ចំនួនពីរនាក់បានរៀបចំកិច្ចប្រជុំជាមួយគ្រូបង្រៀនថ្នាក់ចំនួនប្រាំបីនាក់ផ្សេងទៀត នាយកសាលា និងបញ្ជីនៃក្នុងមូលដ្ឋាននៅក្នុងភូមិចំនួនពីរនៅកែវខាងដើម្បី រៀបចំផែនការសម្រាប់ការងារនៅទីតាំងជាពីរដំណាក់កាល។

ដំណាក់កាលទីមួយ គឺការចុះទៅតាមផ្ទះរបស់សិស្ស។ នេះគឺជាការអនុវត្តទូទៅ ដើម្បីពិនិត្យមើលស្ថានភាពរស់នៅរបស់សិស្ស។ គ្រូបង្រៀនថ្នាក់ចំនួន ១០ នាក់ បានរួមបញ្ចូលដំណាក់កាលនេះជាមួយនឹងការស្ទង់មតិអំពី *talaew*។ នៅក្នុង រយៈពេលមួយខែ ពួកគាត់បានជួបជាមួយគ្រួសារទាំងអស់ និងបានរកឃើញថា ៨០% មាន *talaew*។ នៅក្នុងអំឡុងពេលនៃដំណើរការនេះ ពួកគាត់គឺអាច កំណត់អត្តសញ្ញាណប្រជាជនក្នុងមូលដ្ឋានចំនួន ១៥ នាក់ដែលមានចំណេះ ដឹង និងជំនាញច្បាស់លាស់ពាក់ព័ន្ធនឹងបេតិកភណ្ឌវប្បធម៌អរូបីនេះ។

នៅក្នុងដំណាក់កាលទីពីរ គ្រូបង្រៀនបានទាក់ទងនាយកសាលា និងបាន កំណត់អត្តសញ្ញាណប្រជាជនក្នុងមូលដ្ឋានដើម្បីជូនដំណឹងដល់ពួកគាត់អំពី ដំណើរទស្សនកិច្ចសិក្សារបស់សាលា និងស្នើសុំការយល់ព្រម និងការគាំទ្រ ពីពួកគាត់។

គ្រូបង្រៀនបានរៀបចំការទស្សនកិច្ចចំនួនពីរដំ នៅក្នុង ១៥ គ្រួសារនៅភូមិ ចំនួនពីរ៖ ភូមិមួយរបស់ប្រជាជនភាគតិចថៃយ៉ៃ និងភូមិមួយទៀតរបស់ ប្រជាជន Muang ឈៀងម៉ៃ។ សិស្សប្រមាណជា ១០០ នាក់ (ប្រាំថ្នាក់) បានចូលរួមនៅក្នុងដំណើរទស្សនកិច្ចនីមួយៗ។

សិស្សបានដើរជាជួរយ៉ាងវែង និងបានឈប់តាមផ្ទះនីមួយៗដើម្បីជជែកជាមួយ អ្នកអនុវត្ត។ សន្តិសុខ ភូមិចំនួនបួននាក់ បានជួយគ្រប់គ្រងចរាចរណ៍ និង ត្រួតពិនិត្យសុវត្ថិភាពរបស់សិស្ស។

គ្រូបង្រៀនបានអនុវត្តយកវិធីសាស្ត្របើកចំហ។ សេចក្តីណែនាំតែមួយប៉ុណ្ណោះ ដែលផ្តល់ឱ្យសិស្សគឺ “សួរអ្វីដែលកូនៗចង់ដឹងអំពី *talaew*”។ សិស្សបានសួរ សំណួរអំពីអត្ថន័យ គុណតម្លៃ មុខងារ សម្ភារៈ និងដំណើរការធ្វើ *talaew* និង បានកត់ត្រាលាយលក្ខណ៍អក្សរ។ ពួកគេចិត្តរូប និងរីករាយដើម្បីកត់ត្រាទុក នូវសំណួរខ្លីៗរបស់ពួកគេ និងចម្លើយរបស់ប្រជាជន។ ពួកគេក៏បានរៀនអំពី របៀបធ្វើ *talaew* និងយកមួយទៅផ្ទះជាវត្ថុអនុស្សាវរីយ៍។



— “ —
គ្រូបង្រៀនបានអនុវត្ត
យកវិធីសាស្ត្របើកចំហ។
សេចក្តីណែនាំតែមួយ
ប៉ុណ្ណោះដែលផ្តល់ឱ្យ
សិស្សគឺ “សួរអ្វី
ដែលកូនៗចង់ដឹងអំពី
talaew”។



រួមបញ្ចូលព័ត៌មានដែលបានស្រាវជ្រាវនៅក្នុងសកម្មភាពសាលា

បន្ទាប់ពីដំណើរទស្សនកិច្ចផ្ទាល់នេះ គ្រូបង្រៀនបានពិភាក្សាអំពីប្រាជ្ញាក្នុងមូលដ្ឋានដែលបានឆ្លុះបញ្ចាំងតាមរយៈស្នាដៃហត្ថកម្មនៅក្នុងមុខវិជ្ជាចំនួនប្រាំបីផ្សេងៗគ្នា។

គ្រូបង្រៀនបានតម្រៀបព័ត៌មានដែលបានប្រមូលបាន ទៅជា ៥ ក្រុម៖

1. ជំនឿសាសនា និងការបង្រៀន
2. អាជីពការងារ និងការអភិវឌ្ឍសេដ្ឋកិច្ចផ្នែកលើសហគមន៍
3. ទំនាក់ទំនងសហគមន៍ និងការចងក្លាប់សង្គម
4. សាវតារប្រវត្តិសាស្ត្រនៃ *talaew* និងសហគមន៍
5. កូមិសាស្ត្រ និងវិទ្យាសាស្ត្រសង្គម



ការងារមូលដ្ឋានសាមញ្ញ តែមានប្រសិទ្ធភាពក្នុងការដាក់បញ្ចូលខ្លឹមសារអំពី *talaew* ទៅក្នុងមុខវិជ្ជាចំនួនប្រាំបីមុខដូចជា គណិតវិទ្យា (រាង និងទម្រង់ធរណីមាត្រ) អប់រំកាយ (ចលនារាងកាយ) វិទ្យាសាស្ត្រសង្គម (ជំនឿ និងការបង្រៀនសាសនា និងចំណងទំនាក់ទំនងសង្គម) សិល្បៈ (គំនូរ) វិទ្យាសាស្ត្រ (ធនធានធម្មជាតិ) ការអភិវឌ្ឍអាជីពការងារ (ការបណ្តុះបណ្តាលវិជ្ជាជីវៈផ្នែកលើសហគមន៍ និងការបង្កើតចំណូលសេដ្ឋកិច្ចតាមរយៈការលក់ *talaew*) ភាសាអង់គ្លេស និងចិន (វាក្យសព្ទពាក់ព័ន្ធ) និងភាសាថៃ (សាវតារប្រវត្តិសាស្ត្រ)។

បន្ថែមពីលើវគ្គចែករំលែកព័ត៌មាននៅក្នុងថ្នាក់រៀន សាលាក៏បានរៀបចំកម្មវិធីវប្បធម៌ដែលប្រជាជនក្នុងសហគមន៍ថៃយ៉ៃ ក៏ត្រូវបានអញ្ជើញឱ្យបង្ហាញ និងចែករំលែកចំណេះដឹងរបស់ពួកគាត់អំពីការធ្វើ *talaew* ដល់សិស្សគ្រប់កម្រិតថ្នាក់ផងដែរ។ សិស្សដែលអាចនិយាយភាសាថៃយ៉ៃ បានស្ម័គ្រចិត្តធ្វើជាអ្នកបកប្រែដើម្បីជួយមិត្តនៅក្នុងសាលាប្រាស្រ័យទាក់ទងជាមួយនឹងសិប្បករដ៏ចំណាន។ កម្មវិធីនេះប្រែក្លាយទៅជាសកម្មភាពផ្ទេរចំណេះដឹងឆ្លងជំនាន់ដ៏រស់រវើកមួយ។ ការរៀនអំពីរបៀបធ្វើ *talaew* ក៏បានផ្តល់ឱ្យសិស្សនូវឱកាសបង្កើតប្រាក់ចំណូលនៅពេលដែលសហគមន៍ទិញវត្ថុនេះក្នុងតម្លៃមួយ ១០ បាត។

គ្រូបង្រៀនបានចែករំលែកថា ការប្រើប្រាស់ *talaew* នៅក្នុងមេរៀនរបស់ពួកគាត់ បានលើកកម្ពស់ទិដ្ឋភាពអប់រំយ៉ាងខ្លាំង ដែលធ្វើឱ្យការអប់រំកាន់តែទាក់ទាញ និងគួរឱ្យចាប់អារម្មណ៍សម្រាប់សិស្ស។ មេរៀននេះបានជួយលើកកម្ពស់ការយល់ដឹងយ៉ាងរឹងមាំអំពីគុណតម្លៃនៃបេតិកភណ្ឌរស់ដូច្នេះចាំបាច់ត្រូវតែមានការបន្តអនុវត្តសម្រាប់ក្មេងៗជំនាន់ក្រោយ។

ប្រជាជនក្នុងសហគមន៍ គឺមានអារម្មណ៍សប្បាយចិត្តខ្លាំងក្នុងការចូលរួមនៅក្នុងការស្រាវជ្រាវនៅមូលដ្ឋាន និងការបង្ហាញអំពីស្នាដៃសិប្បកម្ម។ ចាស់ព្រឹទ្ធាចារ្យបានចែករំលែកថា ពួកគាត់មានការស្ងើចសរសើរចំពោះគម្រោងនេះ ដោយសារតែពីមុនមក *talaew* គឺត្រូវបានយល់ឃើញថាជាការអនុវត្តសម្រាប់តែ និងដោយមនុស្សចាស់ប៉ុណ្ណោះ ប៉ុន្តែបន្ទាប់ពីការស្ទង់មតិក្នុងមូលដ្ឋាននេះមក ចៅៗរបស់ពួកគាត់បានចាប់អារម្មណ៍ទៅលើបេតិកភណ្ឌនេះ និងបន្តសួរសំណួរកាន់តែច្រើនដល់ពួកគាត់

អំពីបេតិកភណ្ឌមួយនេះ។ សហគមន៍មានអារម្មណ៍ទទួលបានការធានាអះអាងជាថ្មីថា ប្រពៃណីនេះនឹងបន្តនៅក្នុងចំណោមយុវជន។

សាលាបានជួបប្រទះបញ្ហាប្រឈមចម្បងៗចំនួនបីនៅក្នុងការអនុវត្តសកម្មភាព។ ទីមួយគឺការរីករាលដាលនៃជំងឺកូវីដ-១៩ រឹតត្បិតទៅលើការធ្វើដំណើរ និងរយៈពេលប្រតិបត្តិការរបស់សាលា។ បន្ទាប់មក ការរៀបចំកម្មវិធីនិងសកម្មភាពសិក្សាទាមទារថវិកាមួយចំនួន។ ចុងក្រោយ សិស្សចាំបាច់ត្រូវទទួលបានការបណ្តុះបណ្តាលអំពីរបៀបសម្ភាសន៍ប្រជាជន។ សិស្សមួយចំនួនមានការខ្មាសអៀនក្នុងការនិយាយជាមួយប្រជាជនក្នុងសហគមន៍ដែលពួកគេមិនដែលស្គាល់។ ប៉ុន្តែពួកគេទទួលបានការសប្បាយរីករាយដើរតាមមិត្តភក្តិដែលពួកគេនិយាយ និងចូលរួមនៅក្នុងសកម្មភាពនៅទីតាំងផ្ទាល់។ គ្រូបង្រៀន និងសិស្សទាំងអស់បានសន្និដ្ឋានថា ពួកគាត់ចាំបាច់ត្រូវអភិវឌ្ឍន៍ជំនាញស្រាវជ្រាវនៅតាមសហគមន៍បន្ថែមទៀត។

ការស្ទង់មតិអំពីបេតិកភណ្ឌរស់ជាមួយសិស្ស បានពង្រឹងសិទ្ធិអំណាចដល់ពួកគេឱ្យផ្លាស់ប្តូរពីគូអង្គអកម្មនៅក្នុងប្រព័ន្ធអប់រំឱ្យក្លាយទៅជាជនបង្គោលនៃការសិក្សា។ ជាមួយគ្នានឹងគ្រូបង្រៀន និងជាមួយនឹងធាតុចូលពីសហគមន៍ ពួកគេបានជ្រើសរើសសមាសធាតុដោយផ្អែកលើការអង្កេតលក្ខណៈចូលរួមរបស់ពួកគេនៅទីតាំងផ្ទាល់។ សិស្សបានធ្វើដំណើរតាមកូមិដើម្បីសម្ភាសន៍ និងជជែកក្រៅផ្លូវការជាមួយមនុស្សពេញវ័យពាក់ព័ន្ធនឹង *talaew*។ សកម្មភាពនេះបានធ្វើឱ្យពួកគេក្លាយជាអន្តរការីវប្បធម៌ប្រកបដោយប្រសិទ្ធភាពក្នុងកិច្ចការពារបេតិកភណ្ឌរបស់ពួកគេ និងផ្សារភ្ជាប់គម្លាតរវាងជំនាន់។ គ្មានទីយ៉ាងសកម្មរបស់ពួកគេបានធ្វើឱ្យការសិក្សាអំពីនិងដោយប្រើបេតិកភណ្ឌរស់នៅក្នុងមុខវិជ្ជាជាច្រើនកាន់តែស្របគ្នាទៅនឹងចំណាប់អារម្មណ៍របស់ពួកគេ ហើយធ្វើឱ្យមានការចូលរួមកាន់តែច្រើន។ សហគមន៍ក៏ទទួលបានអត្ថប្រយោជន៍ពីការចែករំលែកព័ត៌មាន និងអារម្មណ៍របស់ពួកគាត់ពាក់ព័ន្ធនឹងបេតិកភណ្ឌវប្បធម៌នៅក្នុងការអប់រំក្នុងប្រព័ន្ធ។ សាលាបានគ្រោងបន្តគម្រោងនេះ និងគម្រោងស្រដៀងគ្នានានានៅពេលអនាគត។

រៀបចំសន្និសីទសាលាដើម្បីសម្រេចចំណេះដឹងឱ្យកាន់តែស៊ីជម្រៅអំពីបេតិកភណ្ឌរស់ (ប្រទេសកាហ្សាក់ស្ថាន)

សេចក្តីសង្ខេប

សាលាអប់រំហ្វឹកហ្វឺនកាហ្សាក់ស្ថានលេខ ១៥៣ បានរៀបចំសន្និសីទមួយស្តីពីប្រធានបទរុក្ខជាតិក្នុងមូលដ្ឋាន និងការប្រើប្រាស់រុក្ខជាតិទាំងនោះនៅក្នុងជីវិតរស់នៅប្រចាំថ្ងៃ។ ដោយមានការជួយពីគ្រួសារ និងប្រជាជនក្នុងសហគមន៍របស់ពួកគេ សិស្សបានធ្វើការស្រាវជ្រាវ និងធ្វើបទបង្ហាញអំពីលក្ខណៈជីវសាស្ត្ររបស់រុក្ខជាតិ គ្រឿងផ្សំក្នុងមូលដ្ឋាន និងសិប្បកម្មធម្មជាតិ។ កម្មវិធីក្រៅកម្មវិធីសិក្សា គឺជាវេទិកាដ៏មានប្រយោជន៍មួយដើម្បីលើកកម្ពស់ការយល់ដឹងអំពីបេតិកភណ្ឌរស់ ផ្ទេរការអនុវត្តក្នុងមូលដ្ឋាន និងនឹងទទួលយកនូវបទពិសោធន៍នៃបេតិកភណ្ឌវប្បធម៌អរូបីនៅក្នុងដំណើរការបង្រៀន និងសិក្សា។

ប្រទេស៖ កាហ្សាក់ស្ថាន (ទីក្រុងអាឡម៉ាទី)

មុខវិជ្ជាសិក្សា / ប្រធានបទ / ECA៖ សន្និសីទវិទ្យាសាស្ត្រជីវិតដោយសិស្ស កិច្ចប្រជុំជាមួយអ្នកប្រតិបត្តិបេតិកភណ្ឌវប្បធម៌អរូបី

សមាសធាតុនៃបេតិកភណ្ឌវប្បធម៌អរូបី៖
ចំណេះដឹងអំពីរុក្ខជាតិឱសថដុះនៅតំបន់ Zhetisu

កម្រិតថ្នាក់ និងអាយុសិស្ស៖ ថ្នាក់បឋមសិក្សា អាយុ ៦-១០ឆ្នាំ

សាលា៖ សាលាអប់រំហ្វឹកហ្វឺនលេខ ១៥៣
ដាក់ឈ្មោះតាម Abdulla Rozybakiev



សាលាអប់រំហ្វឹកហ្វឹនលេខ ១៥៣ ដាក់ឈ្មោះតាម Abdulla Rozybakiev គឺជាសាលាពហុភាសាដែលមានទីតាំងស្ថិតនៅក្នុងទីក្រុងអាណម៉ាទីក្នុងតំបន់ Zhetisu (កាហ្សាក់ស្ថានភាគអាគ្នេយ៍)។ តំបន់ប្រវត្តិសាស្ត្រ Zhetisu នេះមានព្រំប្រទល់រួមគ្នាជាមួយប្រទេសចិន និងប្រទេសគៀរដីស្ថាន។ នៅមុនពេលសង្គ្រាមលោកលើកទី II ប្រជាជនជាច្រើនដែលមកពីតំបន់ផ្សេងៗគ្នាបានតាំងទីលំនៅនៅទីនោះ។ ជាលទ្ធផលសព្វថ្ងៃនេះ តំបន់ Zhetisu មានវប្បធម៌ចម្រុះ និងបេតិកភណ្ឌដ៏សម្បូរបែប។ នៅក្នុងសាលា សិស្សមកពីក្រុមជនជាតិដើមភាគតិច Uyghur, Tajik និង Uzbek មានឱកាសក្នុងការសិក្សាភាសាកំណើតរបស់ពួកគេនៅក្នុងបរិយាកាសពហុវប្បធម៌។

នៅពេលដែលពួកគេបានរកឃើញនូវវិធីសាស្ត្រដាក់បញ្ចូលបេតិកភណ្ឌរស់ ទៅក្នុងសកម្មភាពសាលារបស់ពួកគេ គ្រូបង្រៀនបានសម្លឹងឃើញឱកាសក្នុងការសាកល្បងសកម្មភាពថ្មីៗ ដើម្បីលើកកម្ពស់បេតិកភណ្ឌវប្បធម៌ចម្រុះនៅក្នុងសាលាតាមរយៈដំណើរការអប់រំ។ ពួកគាត់បានផ្តួចផ្តើមដំណើរការនេះឡើងជាមួយនឹងជនជាតិដើមភាគតិច Uyghur របស់សហគមន៍ ដែលជាអ្នកតំណាងល្អបំផុតនៅក្នុងចំណោមសិស្សនិងគ្រូបង្រៀននៅក្នុងសាលានេះ។

នៅនិទាយរដូវ ធម្មជាតិរីកស្ទួយ ហើយប្រជាជនចាប់ផ្តើមសង្ឃឹមអ្វីថ្មី និងស្រស់ស្រាយ។ ហេតុដូច្នេះហើយទើបបានជាគណៈគ្រប់គ្រងសាលា បានសម្រេចចិត្តរៀបចំកម្មវិធីសាលា នៅក្នុងអំឡុង រយៈពេលដ៏សំខាន់នេះ។ ជារៀងរាល់ឆ្នាំ ពីបុណ្យអបអរសាទរដល់ទិដ្ឋភាពផ្សេងៗគ្នានៃបេតិកភណ្ឌវប្បធម៌នៃតំបន់ Zhetisu ដូចជា ចំណេះដឹងប្រពៃណីអំពីធម្មជាតិ ប្រពៃណីនៃការនិយាយស្តី សិប្បកម្ម ការអនុវត្តសង្គម និងការសម្តែងសិល្បៈ។ ពីបុណ្យនេះ ក៏ផ្តល់កិត្តិយសដល់អ្នកដែលមានបុគ្គលិកលក្ខណៈដ៏លេចធ្លោដែលបានកើតនៅក្នុងតំបន់ Zhetisu ឬបានចូលរួមចំណែកដល់ការអភិវឌ្ឍរបស់តំបន់។ សៀវភៅបោះពុម្ពឆ្នាំ២០២១ របស់សាលា បាននិពន្ធដាច់ដោយឡែកតែអំពីរុក្ខជាតិឱសថ និងរុក្ខជាតិដុះនៅក្នុងតំបន់ Zhetisu លក្ខណៈឱសថនៃរុក្ខជាតិទាំងនោះ និងការប្រើប្រាស់រុក្ខជាតិទាំងនោះនៅក្នុងជីវិតរស់នៅប្រចាំថ្ងៃ។ តំបន់នេះទទួលបានអត្ថប្រយោជន៍ពីធាតុអាកាសអំណោលផល និងដីសម្បូរដីជាតិ ព្រមទាំងពូជរុក្ខជាតិ និងរុក្ខជាតិឱសថជាច្រើនដុះយ៉ាងសន្លឹកនៅក្នុងតំបន់។ កាលពីមុន សហគមន៍ទាំងអស់បានពឹងផ្អែកទៅលើរុក្ខជាតិទាំងនេះដើម្បីព្យាបាលជំងឺរបស់ពួកគេ។

កាលពីឆ្នាំមុនៗ ពីបុណ្យនេះគឺជាកម្មវិធីទូទាំងសាលាដែលបើកទទួលសិស្សគ្រប់ថ្នាក់ទាំងអស់ និងគ្រូបង្រៀនលើគ្រប់មុខវិជ្ជាទាំងអស់។ ប៉ុន្តែនៅក្នុងអំឡុងពេលនៃការរីករាលដាលនៃជំងឺកូវីដ វិសាលភាពនៃពីបុណ្យនេះ ត្រូវបានកាត់បន្ថយត្រឹមសន្និសីទវិទ្យាសាស្ត្រ សម្រាប់សិស្សថ្នាក់បឋមសិក្សាប៉ុណ្ណោះ។ អ្នកចូលរួមក៏រួមមានគ្រូ និងជំនាញការពិខាងក្រៅផងដែរ។ នៅក្នុងចំណោមអ្នកស្ម័គ្រចិត្ត សិស្សចំនួនប្រាំមួយនាក់ គឺត្រូវបានជ្រើសរើសដោយគ្រូ ដោយផ្អែកលើសំណើប្រធានបទ និងជំនាញធ្វើបទបង្ហាញរបស់ពួកគេ។ ពួកគេបានស្រាវជ្រាវ និងបានរៀបចំបទបង្ហាញមួយអំពីរុក្ខជាតិ និងរុក្ខជាតិឱសថផ្សេងៗគ្នាដូចជាផ្កាសេរ៉ាប់ (Dandelions) ដីអង្កាម ស្មៅលក្ខណ៍ (dyer's woad) ដើម wild rue អំបូរឃ្លោក (gourd) -ល- តាមរយៈព្រឹសនៃមុខវិជ្ជាផ្សេងៗគ្នា។ ប្រជាជនក្នុងសហគមន៍បានចែករំលែកអំពីគ្រឿងផ្សំប្រចាំគ្រួសាររបស់ពួកគាត់តាមរយៈការសម្ភាសន៍ដែលបានថតទុកជាមុន។



ប្រជាជនមួយចំនួនក៏បានចូលរួមសន្និសីទជាមួយនឹងសិស្ស និង បានបង្ហាញអំពីរបៀបដែលពួកគាត់ប្រើប្រាស់ផលិតផលចម្រាញ់ ចេញពីរុក្ខជាតិ។

ការងាររបស់សិស្សបានផ្ដោតលើទិដ្ឋភាពផ្សេងៗគ្នានៃរុក្ខជាតិ។ សិស្សមួយចំនួនបានសិក្សាអំពីរុក្ខជាតិពីទិដ្ឋភាពជីវសាស្ត្រ។ ពួកគេបានដាំគ្រាប់រុក្ខជាតិ និងបានអង្កេតមើលដំណើរការ លូតលាស់ បរិមាណទឹក ពន្លឺព្រះអាទិត្យ និងពេលវេលាដែល ត្រូវការចាំបាច់ដើម្បីទទួលបានរុក្ខជាតិដែលមានសុខភាពល្អ។ ពួកគេក៏បានសម្ភាសន៍ឪពុកម្តាយ និងដីជូនដីតារបស់ពួកគេអំពី ការប្រើប្រាស់រុក្ខជាតិទាំងនេះនៅក្នុងជីវិតរស់នៅប្រចាំថ្ងៃ និង លក្ខណៈខុសប្លែកនៃរុក្ខជាតិទាំងនេះផងដែរ។

សិស្សជ្រើសរើសសិក្សាអំពីឆ្នាំងធ្វើពីផ្លែឃ្លោក។ គាត់បាន ធ្វើការងារជាមួយនឹងគ្រូបង្រៀនភាសា Uyghur និងគ្រូមុខវិជ្ជា សិល្បៈរបស់គាត់។ គាត់បានរៀនអំពីលក្ខណៈនៃផ្លែឃ្លោក មូលហេតុដែលជនជាតិ Uyghurs ប្រើប្រាស់ផ្លែនេះមកធ្វើជា ឆ្នាំង របៀបដាំផ្លែឃ្លោកដើម្បីឱ្យវាលូតលាស់មកក្លាយជារាងដូច ឆ្នាំង និងរបៀបថែទាំឆ្នាំងនោះ។ ដោយមានការជួយពីសំណាក់ គ្រូរបស់គាត់ គាត់បានអញ្ជើញសិប្បករដ៏ចំណានម្នាក់ដើម្បី ណែនាំអំពីសិល្បៈនៃការតុបតែងផ្លែឃ្លោក។

គណៈគ្រប់គ្រងសាលា បានអញ្ជើញនិស្សិតថ្នាក់បណ្ឌិតផ្នែក គីមីវិទ្យាមួយរូប ឱ្យមកចូលរួមនៅក្នុងសន្និសីទ។ គាត់បានផ្តល់ មតិយោបល់ទៅលើការធ្វើបទបង្ហាញនីមួយៗបញ្ជាក់សុពលភាព ឬបំពេញបន្ថែមនូវព័ត៌មានដែលផ្តល់ជូនដោយវាក្មេងៗ។

ការបន្ថែមទិដ្ឋភាពបេតិកភណ្ឌវប្បធម៌អរូបីទៅលើការស្រាវជ្រាវ ការឱ្យប្រជាជនក្នុងសហគមន៍ និងដៃគូចូលរួមនៅក្នុងកម្មវិធីនេះ បានបន្ថែមគុណតម្លៃដល់មុខវិជ្ជាដែលបានសិក្សា។ ចំពោះសិស្ស និងគ្រូ វាច្បាស់ណាស់ដែលបទពិសោធន៍នៃការបង្រៀនដោយ



ការរួមបញ្ចូលបេតិកភណ្ឌវប្បធម៌ អរូបីទៅក្នុងដំណើរការអប់រំ គឺមាន សារៈសំខាន់ និងមានផលិតភាពជាខ្លាំង សម្រាប់ការអប់រំរបស់សិស្ស ក៏ដូចជា ការរីកចម្រើនផ្ទាល់ខ្លួនរបស់ខ្ញុំក្នុងនាម ជាគ្រូបង្រៀនម្នាក់ផងដែរ។

- Dilbar AITAKHUNOVA គ្រូបង្រៀន សាលាអប់រំហ្វឹកហ្វឺនលេខ ១៥៣ ដាក់ឈ្មោះតាម Abdulla Rozybakiev



ខ្ញុំមិនដឹងថាឃ្លោកគឺជាសម្រាប់សុខភាព នោះទេ។

- សិស្សថ្នាក់ទី ៦ សាលាអប់រំហ្វឹកហ្វឺន លេខ ១៥៣ ដាក់ឈ្មោះតាម Abdulla Rozybakiev



ប្រើបេតិកភណ្ឌវប្បធម៌អរូបីនេះ បានធ្វើឱ្យដំណើរការសិក្សាមានភាពចម្រុះ និងផ្សារភ្ជាប់ចំណេះដឹងបានរៀនក្នុងសាលាទៅនឹងជីវិតជាក់ស្តែងទៀតផង។

ពីដំបូងនេះបានផ្តល់ឱកាសសម្រាប់សិស្ស គ្រួសាររបស់ពួកគេ ប្រជាជនក្នុងសហគមន៍ឱ្យចែករំលែកចំណេះដឹងដ៏មានតម្លៃ និងដើម្បីទទួលយកនូវបទពិសោធន៍នៃការដាក់បញ្ចូលបេតិកភណ្ឌវប្បធម៌អរូបីនៅក្នុងការបង្រៀន និងដំណើរការសិក្សា។ ពួកគាត់បានដឹងថា កម្មវិធីក្រៅកម្មវិធីសិក្សាអាចជាវេទិកាមួយសម្រាប់ការលើកកម្ពស់ការយល់ដឹងអំពីបេតិកភណ្ឌរស់របស់ពួកគាត់ ព្រមទាំងផ្ទេរការអនុវត្តរបស់ពួកគាត់។

មេរៀនពហុវិជ្ជាអំពីសិល្បៈនៃពង្សាវតារកាហ្សាក់ស្ថាន

សេចក្តីសង្ខេប

គ្រូបង្រៀនមុខវិជ្ជាជីវៈវិទ្យា ប្រវត្តិសាស្ត្រ ប្រទេសកាហ្សាក់ស្ថាន និងកាសាកាហ្សាក់ស្ថាន បានសហការគ្នាលើគម្រោងរួមគ្នាស្តីពីប្រធានបទ shezhire (ចំណេះដឹងអំពីពង្សាវតារ)។ សិស្សបានធ្វើការស្រាវជ្រាវ និងបានគូររូបភាពគ្រួសាររបស់ពួកគេ។ តាមរយៈ shezhire ពួកគាត់បានរៀនអំពីតំណពូជមនុស្ស កូដនៃហ្វែន ប្រវត្តិការចាត់ថ្នាក់ zhuz (កុលសម្ព័ន្ធ) និងក្រុមសាច់ញាតិ។

ប្រទេស៖ កាហ្សាក់ស្ថាន (ទីក្រុងអាណម៉ាទី)

មុខវិជ្ជាសិក្សា / ប្រធានបទ / ECA ៖ ប្រវត្តិវិទ្យា ជីវវិទ្យា កាសាកាហ្សាក់ស្ថាន

សមាសធាតុនៃបេតិកភណ្ឌវប្បធម៌អរូបី៖ Shezhire (ចំណេះដឹងអំពីពង្សាវតារ)

កម្រិតថ្នាក់ និងអាយុសិស្ស៖ អនុវិទ្យាល័យ និងវិទ្យាល័យ អាយុ ១២-១៦ឆ្នាំ

សាលា៖ Dostar International School-Lyceum

សាលា Dostar International School-Lyceum គឺជាសាលាឯកជន និងជាផ្នែកមួយនៃបណ្តាញសាលារបស់អង្គការយូណេស្កូ (ASPNet) ផងដែរ។ សាលានេះមានទីតាំងស្ថិតនៅទីក្រុងអាណម៉ាទីដែលជាទីក្រុងមួយក្នុងចំណោមទីក្រុងធំ និងអភិវឌ្ឍន៍បំផុតនៅក្នុងប្រទេសកាហ្សាក់ស្ថាន។

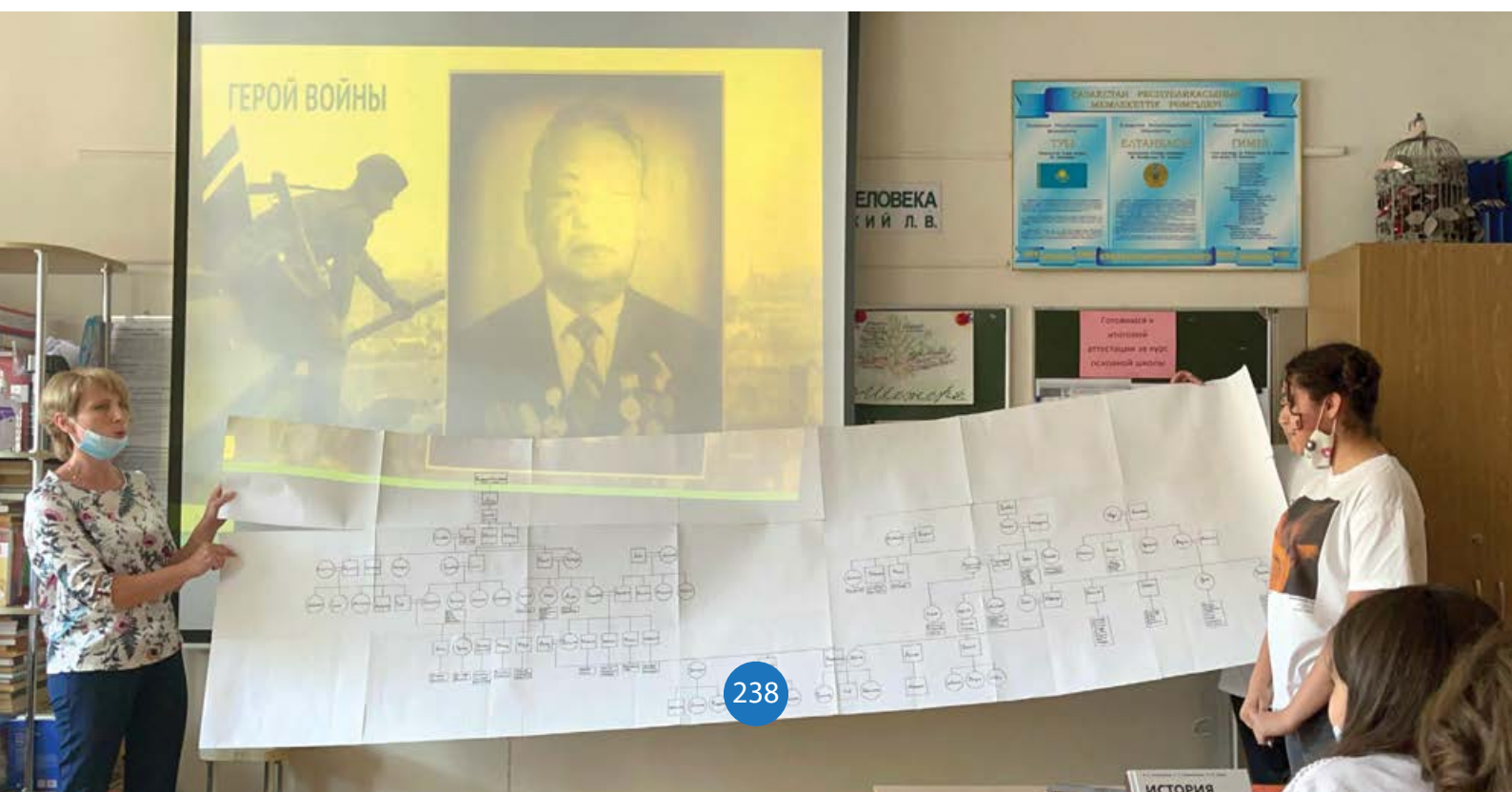

គ្រូបង្រៀនមុខវិជ្ជាជីវៈវិទ្យា ប្រវត្តិសាស្ត្រប្រទេសកាហ្សាក់ស្ថាន និង ភាសាកាហ្សាក់ស្ថានចំនួនបីនាក់បានមើលឃើញឱកាសក្នុងការកែលម្អ វិធីសាស្ត្រថ្មីៗ និងវិធីសាស្ត្របង្រៀនដើម្បីបំពេញបន្ថែមទៅលើ ដំណើរការអប់រំឱ្យកាន់តែសម្របបែប និងដើម្បីចាកចេញឱ្យផុតពី ក្របខ័ណ្ឌស្តង់ដារនៃមេរៀន។ ពួកគាត់បានជ្រើសរើស shezhire ដែលជាចំណេះដឹងអំពីពង្សាវតារ ដោយសារតែការអនុវត្តនេះគឺនៅតែ មានភាពជាប់ពាក់ព័ន្ធ និងមានអត្ថន័យនៅក្នុងប្រទេសកាហ្សាក់ស្ថាន ហើយការអនុវត្តនេះផ្សារភ្ជាប់យ៉ាងល្អទៅនឹងមុខវិជ្ជារបស់ពួកគាត់ រៀងៗខ្លួន។ គ្រូបង្រៀនទាំងអស់ គឺសុទ្ធតែបានស្គាល់ shezhire និង អាចប្រើប្រាស់ចំណេះដឹងផ្ទាល់ខ្លួនរបស់ពួកគាត់ក្នុងការបង្កើតមេរៀន របស់ពួកគាត់បាន។

នៅក្នុងប្រទេសកាហ្សាក់ស្ថាន ផ្ទេរតាមពាក្យសម្តីដល់កូនប្រុសនូវ ឈ្មោះ ចរិតលក្ខណៈ មុខរបរ សមិទ្ធផលលេចធ្លោរបស់បុព្វបុរស របស់ពួកគេនៅក្នុងវង្សត្រកូលខាងឪពុក។ នៅប្រទេសកាហ្សាក់ស្ថាន ឪពុកគឺជាអ្នកដែលមានសិទ្ធិសម្រេចចិត្ត ឬអនុម័តលើការរៀបការ របស់កូនៗ និងការរៀបការរវាងមនុស្សពីរនាក់ដែលមានខ្សែលោហិត ដូចគ្នារយៈពេលប្រាំពីរជំនាន់ គឺត្រូវបានហាមឃាត់។ ការស្គាល់អំពី ពង្សាវតាររបស់គ្រួសារ ទប់ស្កាត់ការរៀបការខ្សែលោហិតតែមួយ និង ការឆ្លងពូជពង្ស និងការពារពួកគេពីជំងឺហ្វែន និងជំងឺស្វ័យស៊ាំ។ រហូត មកទល់ពេលនេះ កូនប្រុសមានកាតព្វកិច្ចសិក្សាអំពីបុព្វបុរសរបស់ ឪពុក និងផ្ទេរចំណេះដឹងនេះទៅកាន់ក្មេងៗជំនាន់ក្រោយនៅពេល ដែលគាត់ក្លាយទៅជាឪពុក។ កូនស្រីគួរតែដឹងអំពីពង្សាវតារនៃគ្រួសារ របស់ពួកគេផងដែរ ដើម្បីចៀសវាងរៀបការជាមួយសាច់ញាតិសាច់ ជិត។ គ្រួសារ និងកុលសម្ព័ន្ធមួយចំនួន ជារឿយៗមកពីតំបន់ភាគ ខាងត្បូងនៃប្រទេសកាហ្សាក់ស្ថាន រក្សា និងជូនកាលបោះពុម្ពផ្សាយ ទម្រង់ជាលាយលក្ខណ៍អក្សរនៃ shezhire។ គ្រួសារផ្សេងទៀត ជួលអ្នកនិពន្ធ ឬប្រវត្តិវិទូឱ្យស្រាវជ្រាវ និងសរសេរប្រវត្តិគ្រួសាររបស់ ពួកគេ។

នៅក្នុងមុខវិជ្ជាជីវៈវិទ្យា សិស្សបានស្វែងយល់អំពីលំនាំនៃតំណពូជ របស់មនុស្ស កូដនៃហ្វែន និង DNA។ គ្រូបានណែនាំអំពីវិធាន និង និមិត្តសញ្ញាមូលដ្ឋានដែលប្រើប្រាស់នៅក្នុងពង្សាវតារ។ សិស្សបាន វិភាគពង្សាវតារនៃមនុស្សល្បីៗ ដោយយកចិត្តទុកដាក់លើការផ្ទេរ លក្ខណៈហ្វែន។ តាមរយៈការវិភាគទាំងនេះ និងឧទាហរណ៍ផ្ទាល់ខ្លួន របស់ពួកគេ សិស្សបានដឹងថា shezhire អនុញ្ញាតឱ្យមនុស្សគោរពដល់ អនុស្សាវរីយ៍របស់បុព្វការីជនរបស់ពួកគេ មិនត្រឹមតែជាការដឹងគុណ ប៉ុណ្ណោះទេ ប៉ុន្តែថែមទាំងដើម្បីឱ្យមានកូនដែលសុខភាពល្អ និងរឹងមាំ ផងដែរ។

ថ្នាក់ប្រវត្តិវិទ្យាបានដឹកនាំពួកគេទៅកាន់ការរៀបចំរចនាសម្ព័ន្ធព្រឹត្តិ ការណ៍ប្រវត្តិតាមរយៈព្រឹត្តិសន្ធិរឿងរ៉ាវគ្រួសាររបស់ពួកគេ។

“ បេតិកភណ្ឌវប្បធម៌អរូបីគឺពិតជា ទ្រព្យសម្បត្តិមួយមែន! បេតិកភណ្ឌ នេះគឺនៅគ្រប់ទីកន្លែង និងមាន វត្តមានជានិច្ច។ ជាការចាំបាច់ ណាស់ដែលត្រូវឱ្យតម្លៃ និងអនុវត្តវា នៅក្នុងជីវិត។

– Larisa Petrovna Ilyushkina
គ្រូបង្រៀនមុខវិជ្ជាជីវៈវិទ្យា សាលា
Dostar International School-
Lyceum

”



ដើម្បីចងចាំ និងសូត្រអំពីទំនាក់ទំនងរវាងបុព្វបុរស សិស្សបានទទួលនូវពាក្យថ្មីៗអំពីសាច់ញាតិ នៅក្នុងអំឡុងពេលម៉ោងភាសាកាហ្សាក់ស្ថានរបស់ពួកគេ។ សិស្សក៏មានអារម្មណ៍សប្បាយរីករាយ ផងដែរក្នុងការរកឃើញថា មិត្តរួមសាលារបស់ពួកគាត់ម្នាក់គឺជាកូនចៅជំនាន់ក្រោយរបស់កំរើដលី ម្នាក់ឈ្មោះថា Abay Kunanbayev។ គ្រូបង្រៀនបានចាប់យកឱកាសនេះ។ គាត់បានរៀបចំ មេរៀនអនុស្សាវរីយ៍អំពី “ការណែនាំអំពីកុលសម្ព័ន្ធ និងនិមិត្តសញ្ញាកាហ្សាក់ស្ថានតាមរយៈស្នាដៃ របស់ Abay” ដែលនៅក្នុងអំឡុងពេលមេរៀននេះ សិស្សថ្នាក់ទី៦ អាចជួបជាមួយក្មេងប្រុសនោះ និងស្តាប់សាច់រឿងគ្រួសាររបស់ក្មេងប្រុសនោះ។

គម្រោងពហុវិជ្ជានេះបានបង្កើតឱ្យមាននូវការចូលរួមមិត្តខ្ពស់ពីសិស្ស និងគ្រួសាររបស់ពួកគេ ដោយសារតែនេះគឺជាឧបសគ្គផ្ទាល់នៃចំណេះដឹង។ សិស្សបានសម្ភាសន៍សាច់ញាតិរបស់ពួកគេ។ តាមរយៈអ៊ុនធឺណិត និងបណ្តាញសង្គម សិស្សមួយចំនួនថែមទាំងអស់ផ្សារភ្ជាប់ទំនាក់ទំនង ឡើងវិញជាមួយសមាជិកគ្រួសារសាច់ឆ្ងាយរបស់ពួកគេដែលពួកគេធ្លាប់ឈប់ទំនាក់ទំនងគ្នា ឧទាហរណ៍ នៅពេលដែលប្រជាជនធ្វើចំណាកស្រុកបន្ទាប់ពីសង្គ្រាមលោកលើកទី II។

សិស្សក៏បានដឹងថា ប្រជាជនកាហ្សាក់ស្ថាន គឺមិនត្រឹមតែជាប្រជាជនដែលផ្ទេរចំណេះដឹងអំពី បុព្វបុរសរបស់ពួកគេប៉ុណ្ណោះទេ។ កុមារមកពីសហគមន៍ផ្សេងទៀតក៏បានពន្យល់អំពីរបៀបផ្ទេរ ព័ត៌មានអំពីពង្សវិញនៅក្នុងគ្រួសាររបស់ពួកគេផងដែរ។ ជាលទ្ធផល យុវជនបានដឹងថា មនុស្ស ផ្សេងៗគ្នាមានចំណុចដូចគ្នា និងយល់អំពីគុណតម្លៃនៃបេតិកភណ្ឌវប្បធម៌អរូបីរបស់ពួកគេ និង របស់អ្នកដទៃ ព្រមទាំងសារៈសំខាន់នៃកិច្ចការពារបេតិកភណ្ឌវប្បធម៌អរូបីផងដែរ។

សិស្សក៏បានចូលរួមយ៉ាងពេញលេញនៅក្នុងគម្រោងនេះ។ ពួកគេគឺជាសិស្សផង និងជាគ្រូ ផងនៅពេល ដែលពួកគេបានស្វែងយល់អំពីមែកធាងពង្សវិញរបស់ពួកគេនៅលើក្រដាស ផ្សព្វផ្សាយ ចែករំលែកអំពីកុលសម្ព័ន្ធ និងក្រុមជនជាតិដែលពួកគេស្ថិតនៅ ព្រមទាំងបទពិសោធន៍ នៃសាច់ញាតិរបស់ពួកគេនៅក្នុងអំឡុងព្រឹត្តិការណ៍ប្រវត្តិសាស្ត្រសំខាន់ៗ។ សំខាន់ជាងនេះ ទៅទៀតនោះ ពួកគេបានធ្វើការស្រាវជ្រាវផ្ទាល់ខ្លួន និងបានរៀនពីបទពិសោធន៍របស់ពួកគេ ផ្ទាល់។ សកម្មភាពនេះអនុញ្ញាតឱ្យពួកគេយល់ដឹងកាន់តែល្អប្រសើរអំពីប្រធានបទសុគតស្នាញ មួយនេះ និងដើម្បីពិនិត្យមើលគ្រួសាររបស់ពួកគេតាមមធ្យោបាយផ្សេងៗ។

ការបង្រៀនដោយប្រើ shezhire ជាប្រធានបទជំនួសពិតជាបានជួយឱ្យសិស្សយល់ដឹងប្រធានបទទូលំទូលាយ និងមានភាពស្មុគស្មាញ ព្រមទាំងអាចផ្សារភ្ជាប់វិទ្យាសាស្ត្រ និងភាសា ថែមទាំងចំណេះដឹងអំពីជីវិតជាក់ស្តែង បានយ៉ាងល្អប្រសើរទៀងផង។

ការសម្របសម្រួលបរិបទថ្នាក់សិក្សាសង្គមដើម្បីបង្កើនចំណាប់អារម្មណ៍ទៅលើ Yeondeunghoe ពិធីបុណ្យបង្ហោះគោម

សេចក្តីសង្ខេប

Yeondeunghoe (ឬពិធីបុណ្យបង្ហោះគោម) គឺជាពិធីបុណ្យវប្បធម៌ប្រពៃណីដែលបានផ្ទេរ តមកអស់រយៈពេលជាងមួយសហសវត្សរ៍មក ហើយ។ ចាប់តាំងពីបុរាណកាលមក បុព្វបុរស យើងបានចូលរួមនៅក្នុងការធ្វើគោមដើម្បី បូងស្នងសុំបំណងប្រាថ្នារៀងៗគ្នា ក៏ដូចជាសុំ សន្តិភាពនៅក្នុងប្រទេសផងដែរ។ ប្រពៃណីនេះ បានវិវឌ្ឍទៅជាពិធីបុណ្យមួយដ៏ស្ថិតរមួតដែល នៅក្នុងពិធីបុណ្យនេះ មនុស្សគ្រប់គ្នាបានចូលរួម ទាំងអស់គ្នា ដោយមិនគិតអំពីដើមកំណើត អាយុ ឬសាសនាឡើយ។ នៅក្នុងកម្មវិធីសាលានេះ សិស្សបានធ្វើគោមដោយខ្លួនឯង និងធ្វើលិខិត អញ្ជើញនៅក្នុងសាលា។ កិច្ចការនេះបានដឹកនាំ ពួកគេឱ្យចាប់អារម្មណ៍ចូលរួមក្នុងពិធីបុណ្យ yeondeunghoe ជាក់ស្តែង។

ប្រទេស៖ សាធារណរដ្ឋកូរ៉េ (ទីក្រុងក្វាងជូ)
មុខវិជ្ជាសិក្សា៖ សិក្សាសង្គម សិល្បៈ
សមាសធាតុនៃបេតិកភណ្ឌវប្បធម៌អរូបី៖
Yeondeunghoe ពិធីបុណ្យបង្ហោះគោម
កម្រិតថ្នាក់ និងអាយុសិស្ស៖
ថ្នាក់ទី៣ អាយុ ៩ ឆ្នាំ
សាលា៖ សាលាបឋមសិក្សា Wolgok

សាលាបឋមសិក្សា Wolgok គឺមានទីតាំងស្ថិតនៅទីក្រុងក្វាងជូ។ សាលានេះលើកកម្ពស់គុណតម្លៃសំខាន់ៗ ដូចជាគុណតម្លៃដែលផ្សារភ្ជាប់ទៅនឹងភាពជាពលរដ្ឋសកល។ សិស្សមកពីប្រទេសជាង ១០ ប្រទេសរួមបញ្ចូល ទាំងប្រទេសហ្វីលីពីន រុស្ស៊ី និងវៀតណាម សិក្សារួមគ្នានៅក្នុងបរិយាកាសពហុវប្បធម៌មេត្រី។ សាលានេះ គឺជា ទីតាំងសាកល្បងសម្រាប់ការអភិវឌ្ឍកម្មវិធីសិក្សាផ្ដោតលើទីក្រុងក្វាងជូ។ ការបង្រៀនរួមបញ្ចូលនូវប្រធានបទ នានាពាក់ព័ន្ធនឹងទីក្រុងក្វាងជូ ដូចជារូបសំណាកប្រវត្តិសាស្ត្រ វប្បធម៌ និងប្រវត្តិសាស្ត្រក្នុងមូលដ្ឋាន។ ការបង្រៀន បេតិកភណ្ឌវប្បធម៌អរូបីក្នុងសាលាបានផ្តល់នូវកម្លាំងជំរុញ ដើម្បីបូកសរុបព័ត៌មាន និងបង្កើតសកម្មភាពពាក់ព័ន្ធ នឹងបេតិកភណ្ឌរស់ក្នុងមូលដ្ឋាន។ សិស្សចំនួន ២៤ នាក់ រួមបញ្ចូលទាំងសិស្សពីរនាក់មកពីគ្រួសារពហុវប្បធម៌ និងសិស្សអប់រំពិសេសម្នាក់ គឺមានការចងចេះចង់ដឹង និងសកម្មនៅក្នុងថ្នាក់។





— || —

សកម្មភាពនៃពិធីបុណ្យ
Yeongdeunghoe គឺត្រូវ
បានរៀបចំឡើងជាច្រើនពេល
ដែលអនុញ្ញាតឱ្យសិស្សរក
ដោយយឺតៗ និងជ្រួតជ្រាប
គំនិតជាច្រើនអំពីបេតិកភណ្ឌ
មុននឹងចូលស៊ីជម្រៅទៅក្នុង
ពិធីបុណ្យនេះផ្ទាល់។

— || —

ពិធីបុណ្យ *Yeondeunghoe* ត្រូវបានប្រារព្ធឡើងជាង ១៣០០ ឆ្នាំ មកហើយ។ ចំពោះបុណ្យវិសាខបូជា (ថ្ងៃប្រាំបីកើតនៃខែទីបួននៅក្នុង ប្រតិទិនចន្ទគតិ) ប្រជាជនអុចគោមនៅតាមដងផ្លូវទាំងអស់ទូទាំង ប្រទេស និងប្លង់ស្នង។ សមាគមការពារពិធីបុណ្យ *Yeondeunghoe* មានគោលបំណងផ្ទេរប្រែប្រួល និងការពារការប្រារព្ធពិធីនេះ។ បច្ចុប្បន្ននេះ ការប្រារព្ធពិធីបុណ្យ *Yeondeunghoe* រួមបញ្ចូលនូវ ពិធីពុទ្ធសាសនា កូនដង្ហែរគោម *hoehyang hanmadang* (ការ អបអរក្រោយកូនដង្ហែរ) ព្រមទាំងការសម្តែង និងការតាំងពិព័រណ៍ ចម្រុះជាតិសាសន៍ទៀតផង។ ព្រឹត្តិការណ៍ទាំងនេះទាក់ទាញប្រជាជន ជាច្រើនដែលចង់ចូលរួមកម្មវិធីបុណ្យជាមួយគ្នា។ ពិធីបុណ្យនេះ បានចុះក្នុងបញ្ជីបេតិកភណ្ឌវប្បធម៌អរូបីនៃមនុស្សជាតិរបស់អង្គការ យូណេស្កូនៅឆ្នាំ២០២០។ បេតិកភណ្ឌរស់ គឺត្រូវបានជ្រើសរើស ដោយសារតែសិស្សភាគច្រើនគឺធ្លាប់បានស្គាល់ និងចាប់អារម្មណ៍ រួចមកហើយ។ សកម្មភាពអំពីពិធីបុណ្យ *Yeongdeunghoe* អាច ផ្សារភ្ជាប់យ៉ាងងាយស្រួលទៅនឹងមុខវិជ្ជាសិក្សាសង្គម និងមុខវិជ្ជា សិល្បៈ។ ជាពិសេស ពិធីបុណ្យនេះចូលរួមចំណែកបណ្តុះមោទនភាព នៅក្នុងភូមិ ដែលជាគោលដៅនៃជំពូកនៃមុខវិជ្ជាសិក្សាសង្គម “សាច់រឿងនៃភូមិរបស់យើង”។ សាច់រឿងនេះគឺត្រូវបានរៀបចំនៅក្នុង អំឡុងពេលជិតដល់ពិធីបុណ្យ ដើម្បីបង្កើតចំណាប់អារម្មណ៍របស់ សិស្ស។ គោមគឺងាយស្រួលមើលឃើញនៅតាមដងផ្លូវ ហើយសិស្ស បានដឹងថា ការអនុវត្តនេះគឺជាផ្នែកមួយពិតជាក់ស្តែងនៅក្នុងជីវិត របស់ពួកគេ និងមិនមែនគ្រាន់តែជាអ្វីម្យ៉ាងដែលអ្នកអាច ហើយអនុវត្ត នៅក្នុងសកម្មភាពសិក្សាប៉ុណ្ណោះទេ។ ថ្នាក់សិល្បៈបានបង្កើតចំណាប់ អារម្មណ៍របស់សិស្សទៅលើសម្រស់នៃគោមប្រពៃណីដ៏ចំណាស់ និង បានបង្រៀនពួកគេអំពីរបៀបប្រើក្រដាសគោមប្រពៃណីហៅថា *hanji* ដើម្បីធ្វើគោមសាមញ្ញដោយខ្លួនឯង។ គ្រប់ពេញបន្ថែមចំណេះដឹង របស់ពួកគេដោយប្រើព័ត៌មានបានមកពីវេបសាយគំរូសម្រាប់ពិធី បុណ្យនេះ។ សកម្មភាពនៃពិធីបុណ្យ *Yeongdeunghoe* គឺត្រូវ បានរៀបចំឡើងជាច្រើនពេល ដែលអនុញ្ញាតឱ្យសិស្សរកដោយ យឺតៗ និងជ្រួតជ្រាបគំនិតជាច្រើនអំពីបេតិកភណ្ឌមុននឹងចូល ស៊ីជម្រៅទៅក្នុងពិធីបុណ្យនេះផ្ទាល់។ ដំបូងឡើយ សិស្សស្វែងរក អត្ថន័យនៃបេតិកភណ្ឌវប្បធម៌តាមរយៈការអង្កេតមើលក្រដាសប្រាក់ និងបណ្តាដែលមានទីកន្លែងបេតិកភណ្ឌវប្បធម៌នៅក្នុងតំបន់ក្នុងរដ្ឋ ប្រាសាទ សាលាខុងដឺ ទីតាំងបុរាណ និងបេតិកភណ្ឌអរូបី។ បន្ទាប់មក គ្រូបានអញ្ជើញសិស្សឱ្យស្រាវជ្រាវអំពីបេតិកភណ្ឌរស់ដែលពួកគេ ចាប់អារម្មណ៍។ ការស្រាវជ្រាវនេះអនុញ្ញាតឱ្យពួកគេស្ទើរចសរសើរ អំពីជីវភាពរស់នៅ ប្រាជ្ញា និងស្មារតីនៃសោកភណ្ឌវិទ្យារបស់បុព្វបុរស របស់ពួកគេ។ លើសពីនេះ ឧទាហរណ៍នៃបច្ចេកទេសសិប្បកម្ម និង ចម្រៀងអំពីវិភាពដែលកំពុងតែបាត់បង់ បានធ្វើឱ្យពួកគេផ្តល់តម្លៃ លើកិច្ចខិតខំប្រឹងប្រែងការពារដោយសារតែក្មេងៗជំនាន់ក្រោយអាច នឹងមិនរីករាយជាមួយនឹងបេតិកភណ្ឌនេះបានទៀតទេ ប្រសិនបើមិន មានការផ្ទេរបេតិកភណ្ឌនេះ។



ដោយមាននូវវីដេអូ និងសៀវភៅ សិស្សអាចសិក្សាអំពីប្រវត្តិនៃពិធីបុណ្យ *Yeondeunghoe* នេះបាន។ ពួកគេអាចកំណត់អត្តសញ្ញាណអង្គឯកបានយ៉ាងងាយស្រួល ដែលស្របពេលជាមួយគ្នានោះមានការរំភើបចំពោះក្បួនដង្ហែរ ប៉ុន្តែមានការព្រួយបារម្ភចំពោះការមិនមានលទ្ធភាពធ្វើគោមដីស្រស់ស្អាតមួយបាន។ ពេលវេលាមួយក្នុងចំណោមពេលវេលារីករាយបំផុត គឺនៅពេលដែលសិស្សសម្លឹងមើលទៅលើរចនាបទចាស់ៗ និងរចនាបទបែបសហសម័យជាច្រើន និងបានធ្វើគោមផ្ទាល់ខ្លួន ដែលពួកគេចង់ភ្ជាប់ក្រដាសប៉ងប្រាថ្នាមួយសម្រាប់ខ្លួនឯង អ្នកជិតខាងរបស់ពួកគេ ប្រទេស ឬសហគមន៍សកលរបស់ពួកគេ។ គោមទាំងអស់ដែលបានព្យួរនៅក្នុងថ្នាក់រៀន និងតាមច្រករបៀងសាលា បានបង្កើតនូវបរិយាកាសពិធីបុណ្យ *Yeondeunghoe* ដ៏អស្ចារ្យ។ ក្បួនដង្ហែរគោមនៅពេលដែលមនុស្សគ្រប់វ័យ គ្រប់យេនឌ័រ និងគ្រប់សាសនាទាំងអស់ច្រៀង និងរាំជាមួយគ្នា គឺជាលក្ខណៈពិសេសអចិន្ត្រៃយ៍របស់ពិធីបុណ្យនេះជាច្រើនសតវត្សរ៍មកហើយ។ ដើម្បីរក្សាស្មារតីពិតប្រាកដនៃសាមគ្គីភាព សិស្សបានអញ្ជើញមិត្តរួមសាលាទាំងអស់របស់ពួកគេឱ្យចូលរួមនៅក្នុងពិធីបុណ្យ ដើម្បីបញ្ចប់គម្រោងសិក្សានេះដោយភាពរស់រវើក។ ទោះបីជាពិធីបុណ្យ *Yeondeunghoe* បានវិវត្តន៍តាមពេលវេលាក៏ដោយ ក៏គុណតម្លៃនៃពិធីបុណ្យនេះគឺនៅតែផ្ទេរ និងទទួលបានការឱ្យតម្លៃនៅក្នុងចំណោមប្រជាជនជំនាន់ថ្មី។

បន្ទាប់ពីបញ្ចប់គម្រោងសិក្សានេះ គ្រូបានប្រៀបធៀបសិស្សចំនួនពីរក្រុម៖ ក្រុមដែលបានចូលរួមសកម្មភាពអំពី *Yeondeunghoe* (តទៅនេះហៅកាត់ថា “ក្រុមសាកល្បង”) និងក្រុមមួយទៀតដែលបានអនុវត្តតាមខ្លឹមសារនៃសៀវភៅពុម្ពច្បាប់ដើមស្តីពីប្រធានបទ “ការយល់អំពីបេតិកភណ្ឌវប្បធម៌ដ៏មានតម្លៃរបស់យើង” (តទៅនេះហៅកាត់ថា “ក្រុមទូទៅ”)។ ស្របពេលដែលក្រុមទាំងពីរមានឥរិយាបថវិជ្ជមានរួមគ្នាចំពោះវប្បធម៌ និងបេតិកភណ្ឌរបស់ពួកគេ សិស្សចំនួន ៨៧% នៅក្នុងក្រុមសាកល្បង អាចពន្យល់អំពីអត្ថន័យនៃពិធីបុណ្យនេះបាន ធៀបនឹងសិស្សចំនួន ២១% នៃក្រុមទូទៅ។ នៅក្នុងក្រុមសាកល្បង សិស្សចំនួន ៨៥% មានចំណាប់ច្រើនជាងទៅលើបេតិកភណ្ឌក្នុងមូលដ្ឋានរបស់ពួកគេ ដែលមានចំនួនពីរដងច្រើនស្មើគ្នាទៅនឹងក្រុមផ្សេងទៀត។ ហើយសិស្សចំនួនពាក់កណ្តាលមានអារម្មណ៍ថាពួកគេមានការបំពាក់បំប៉នគ្រប់គ្រាន់ក្នុងកិច្ចការពារបេតិកភណ្ឌដ៏មានតម្លៃរបស់ពួកគេ ធៀបទៅនឹងមួយភាគបីនៃសិស្សរបស់ក្រុមទូទៅ។ ការពិសោធន៍នេះរួមបញ្ចូលនូវសំណាកគំរូតូចនៃសិស្សប៉ុណ្ណោះ ប៉ុន្តែវាបង្ហាញឱ្យឃើញយ៉ាងច្បាស់ថា ខ្លឹមសារដែលបានកែសម្រួល និងសកម្មភាពអនុវត្តផ្ទាល់បាននាំមកនូវចំណេះដឹង ព្រមទាំងបំណងក្នុងការធ្វើខ្លួនឱ្យកាន់តែសកម្មនៅក្នុងកិច្ចការពារវប្បធម៌ក្នុងមូលដ្ឋាន។

ថ្នាក់សិក្សាសង្គមមានទំនោរផ្តោតលើបេតិកភណ្ឌរូបិយច្រើនជាងបេតិកភណ្ឌអរូបិយដោយសារតែងាយស្រួលរកធនធាន និងឯកសារជំរុំរូបភាពជាង។ បេតិកភណ្ឌរស់ទទួលបានអត្ថប្រយោជន៍ពីការដកពិសោធន៍ និងជូនកាលការអនុវត្តដែលជាមូលហេតុដែលពិធីបុណ្យល្បីដូចជា *Yeondeunghoe* ជាដើម គឺជាចំណុចចូលដ៏ល្អឥតខ្ចោះ។



គ្រូបង្រៀនចង់ឱ្យសិស្សផ្សារភ្ជាប់ពិធីបុណ្យ *Yeondeunghoe* ជាពិធីបុណ្យមួយដែលពួកគេចង់ចូលរួម ដូចទៅនឹងបុព្វបុរសរបស់ពួកគេ ទន្ទឹមនឹងចាំការប្រារព្ធពិធីប្រចាំរដូវផ្សេងៗដែរ។ សព្វថ្ងៃនេះ សិស្សគឺជួបប្រទះនឹងទម្រង់ជាច្រើននៃការកម្សាន្ត រួមបញ្ចូលទាំងពិធីបុណ្យជាច្រើនផងដែរ។ ប៉ុន្តែពិធីបុណ្យ *Yeondeunghoe* គឺលើសពីការកម្សាន្តទៅទៀត។ ពិធីបុណ្យនេះបង្កប់នូវស្មារតីសហគមន៍ ជាកន្លែងដែលមនុស្សមិនត្រឹមតែប្តូរស្តង់ស្តារប្រាប់ខ្លួនឯងប៉ុណ្ណោះទេ តែថែមទាំងប្តូរស្តង់ស្តារអ្នកជិតខាង និងប្រជាជននៅក្នុងប្រទេសសុខុមសន្តិភាព និងសុភមង្គលទៀតផង។ វាពិបាកណាស់ក្នុងការដឹងថាចំណេះដឹងរបស់សិស្សដែលបានមកពីការសិក្សាច្រើនកម្រិតណា ប៉ុន្តែសកម្មភាពទាំងនេះបានធ្វើឱ្យការយល់ដឹងរបស់ពួកគេកាន់តែស៊ីជម្រៅ។

ស្របពេលដែលពិធីបុណ្យ *Yeondeunghoe* ប្រារព្ធឡើងជារៀងរាល់ឆ្នាំ ហើយមនុស្សគ្រប់គ្នាចូលរួមបានយ៉ាងងាយស្រួល គម្រោងសិក្សាក៏បានទាញចំណាប់អារម្មណ៍សិស្សបានជោគជ័យទៅលើការអនុវត្តដែលមិនសូវមើលឃើញ និងកំពុងស្ថិតនៅក្នុងគ្រោះថ្នាក់នៃការបាត់បង់។ អនុស្សាវរីយ៍រីករាយដែលផ្សារភ្ជាប់នឹងពិធីបុណ្យបង្ហោះគោមនេះ ជំរុញដល់ការចង់ចេះចង់ដឹងរបស់សិស្សអំពីបេតិកភណ្ឌរស់ផ្សេងៗទៀត។

មេរៀនអំពីពិធីបុណ្យ *Yeondeunghoe* ក៏បានបង្ហាញឱ្យឃើញយ៉ាងច្បាស់ថា បេតិកភណ្ឌរស់ គឺមិនមែនស្ថិតនៅក្នុងអតីតកាលនោះទេ ប៉ុន្តែជាប់ពាក់ព័ន្ធយ៉ាងជិតស្និទ្ធជាមួយនឹងជីវិតរស់នៅបច្ចុប្បន្នរបស់យើង និងជាពិសេសពលរដ្ឋសកលនាពេលអនាគត មានទំនួលខុសត្រូវផ្ទេរបេតិកភណ្ឌនេះទៅកាន់មនុស្សជំនាន់ក្រោយ។



បង្កើតសារមន្ទីរវប្បធម៌កណ្តាលប្រជុំអូប៊ីនៅសាលា

សេចក្តីសង្ខេប

នៅក្នុងប្រទេសកៀរគ្រីស្តាន ក្រុមគ្រូបង្រៀន ភាសាបានខិតខំពុះពារដើម្បីរៀបចំបង្កើតសារមន្ទីរ វប្បធម៌កណ្តាលប្រជុំអូប៊ីនៅក្នុងសាលារបស់ពួកគេ។ សារមន្ទីរនេះ គឺជាគំនិតផ្តួចផ្តើមមួយក្នុងចំណោម គំនិតផ្តួចផ្តើមផ្សេងៗក្នុងការបញ្ចូលវប្បធម៌កណ្តាល រស់ចូលទៅក្នុងប្រព័ន្ធអប់រំ។ ចាប់ពីដំណាក់កាល បំផុសគំនិតប្រកបដោយមហិច្ឆតា រហូតដល់ ការរៀបចំជាបណ្តុំ និងការបង្កើតមេរៀនប្រកបដោយ ភាពច្នៃប្រឌិត ក៏ចូលខិតខំប្រឹងប្រែងរបស់ក្រុមការងារ បាននាំទៅកេរ្តិ៍ចូសហការប្រកបដោយផ្លែផ្ការវាង សាលារៀន ជាមួយនឹងសហគមន៍ និងមានការ ចូលរួមពីសិស្សានុសិស្សនៅក្នុងសកម្មភាពជំរុញ ទឹកចិត្តនៅក្នុងបរិយាកាសសិក្សាប្រកបដោយភាព រស់រវើកផងដែរ។

ប្រទេស៖ សាធារណរដ្ឋ Kyrgyz
មុខវិជ្ជាសិក្សា៖ សារមន្ទីរ ICH
សមាសធាតុនៃវប្បធម៌កណ្តាលប្រជុំអូប៊ី៖
ចំណេះដឹងអំពីការងារហត្ថកម្ម ល្បែង
ទម្លាប់សាសនា តន្ត្រី
កម្រិតថ្នាក់ និងអាយុសិស្ស៖
ថ្នាក់មត្តេយ្យដល់ថ្នាក់វិទ្យាល័យ
សាលា៖ Educational Complex "Ilim"

Educational Complex "Ilim" បានបង្កើតឡើងនៅក្នុងឆ្នាំ១៩៩៣ បន្ទាប់មកបានចូលរួមជាមួយ បណ្តាញ គម្រោងសាលាយូណេស្កូ (ASPnet) ក្នុងឆ្នាំ១៩៩៥។ បច្ចុប្បន្ន សាលានេះ បានសម្របសម្រួលសកម្មភាព បណ្តាញក្នុងចំណោមសមាជិករបស់ខ្លួនចំនួន ១៥ នៅក្នុងប្រទេសកៀរគ្រីស្តាន។ Complex គឺមានថ្នាក់រៀន ចាប់តាំងពីកម្រិតមត្តេយ្យសិក្សារហូតដល់ថ្នាក់វិទ្យាល័យ ហើយក៏ស្នាក់នៅគ្រូអន្តរជាតិ និងសិស្សានុសិស្សផង ដែរ។ តាមរយៈការប្រើប្រាស់ថ្នាក់រៀនតូចៗ សាលារៀន មានគោលបំណងធានាថា សិស្សទាំងអស់យល់អំពី ទស្សនាទានពេញលេញអំពីមុខវិជ្ជាដែលពួកគេសិក្សា និងជួយពួកគេក្នុងការអភិវឌ្ឍជំនាញថ្មី ដែលអាចប្រើប្រាស់ ក្នុងជីវិតរស់នៅប្រចាំថ្ងៃបាន។

ចាប់តាំងពីបានចូលរួមជាមួយនឹងបណ្តាញសាលា ASPnet មក "Ilim" បានក្លាយទៅជាអ្នកផ្សព្វផ្សាយគុណតម្លៃ របស់អង្គការយូណេស្កូយ៉ាងសំខាន់នៅក្នុងប្រទេសកៀរគ្រីស្តាន។ ដោយមានការគាំទ្រពេញលេញពីថ្នាក់គ្រប់គ្រង សាលា គ្រូបង្រៀនក្នុងសាលា "Ilim" ដែលមានការចាប់អារម្មណ៍មកលើបេសកកម្មរបស់អង្គការយូណេស្កូ បាន កែប្រែមេរៀន និងអនុវត្តគម្រោងពហុវិស័យពាក់ព័ន្ធនឹងការសិក្សាអន្តរវប្បធម៌ សិទ្ធិមនុស្ស និងការអភិវឌ្ឍ ប្រកបដោយចីរភាព និងបានបើកដំណើរការសារមន្ទីរវប្បធម៌កណ្តាលអូប៊ីនៅក្នុងសាលាទៀតផង។



គោលគំនិតក្នុងការបង្កើតសារមន្ទីរវប្បធម៌អរូបី គឺត្រូវបានបង្កើតឡើងនៅពេលដែលគ្រូបង្រៀនសាលា "Ilim" ចាប់ផ្តើមពិចារណាអំពីរបៀបដែលពួកគេអាចនាំយកនូវវប្បធម៌រស់នៅក្នុងស្រុក ចូលទៅក្នុងសាលារៀន។ ការស្វែងយល់អំពីសារមន្ទីរ គឺមិនសូវជាមានលក្ខណៈផ្លូវការដូចជាការរៀននោះទេ ហើយផ្តល់នូវឱកាសសម្រាប់ការសិក្សាដែលមានការណែនាំ និងការស្វែងយល់ដោយខ្លួនឯង។ គ្រូបង្រៀន បង្ហាញមតិយោបល់អំពីគំនិត និងបំផុសគំនិតជាមួយនឹងសហការី។ គ្រូកាសាចំនួនបួននាក់ បានឯកភាពគ្នាសហការបើកដំណើរការសារមន្ទីរ។ តាមរយៈការអនុវត្តតាមផែនទីបង្ហាញផ្លូវដ៏ច្បាស់លាស់នេះ គ្រូបង្រៀន៖

- បានបង្ហាញអំពីគំនិតអំពីការគ្រប់គ្រងសាលារៀន និងធានានូវការគាំទ្ររបស់ថ្នាក់គ្រប់គ្រង ក្នុងនោះរួមមានទាំងថ្នាក់រៀនដែលត្រូវរៀបចំក្នុងសារមន្ទីរ។
- បានរៀបចំបញ្ជីវត្ថុត្រៀមដើម្បីដាក់បញ្ចូលទៅក្នុងសមុច្ច័យរបស់សារមន្ទីរ។
- បានកំណត់រក និងទាក់ទងទៅកាន់ដៃគូ។
- បានរៀបចំថ្នាក់រៀន និងប្រមូលសមាសធាតុនានាសម្រាប់សារមន្ទីរ។
- បានស្រាវជ្រាវឯកសារបោះពុម្ពផ្សាយ និងសរសេររបាយការណ៍សម្រាប់វត្ថុដែលត្រូវបង្ហាញ។
- បានរៀបចំការបើកសារមន្ទីរ និងអញ្ជើញសហការីចូលរួម។
- ចាប់ផ្តើមបង្រៀនមេរៀននៅក្នុងសារមន្ទីរ។

ការបង្កើតសារមន្ទីរបេតិកភណ្ឌវប្បធម៌អរូបី មិនមែនធ្វើឡើងដោយគ្មានបញ្ហាប្រឈមឡើយ។ ទោះបីជាពួកគេចូលចិត្តគំនិតអំពីការរៀបសារមន្ទីរក្តី ប៉ុន្តែថ្នាក់គ្រប់គ្រងសាលាមានក្តីបារម្ភមួយចំនួនពាក់ព័ន្ធនឹងនិរន្តរភាពផងដែរ។ ប៉ុន្តែ ការអនុញ្ញាតឱ្យរៀបចំនេះ បានជំរុញដល់ទឹកចិត្តគ្រូបង្រៀនយ៉ាងខ្លាំង។ ការបង្កើតសមុច្ច័យរបស់សារមន្ទីរ គ្រូបង្រៀនត្រូវទៅជួបសិស្ស និងគ្រូសាររបស់ពួកគេ ក៏ដូចជាសមាជិកសហគមន៍។ គ្រូបានស្នើសុំឱ្យសិស្សពន្យល់ប្រាប់គ្រូសាររបស់ពួកគេអំពីសារមន្ទីរបេតិកភណ្ឌរស់នៅ។ ឪពុកម្តាយមួយចំនួន យល់ព្រមក្នុងការចែក



វិលករបស់របរមួយចំនួនដែលជាប់ពួកគេ ហើយអ្នកផ្សេងទៀត បានភ្ជាប់សាលារៀនទៅហត្ថករ និងសមាជិកសហគមន៍ផ្សេងទៀត។ ម្តាយរបស់គ្រូបង្រៀនម្នាក់ ដែលជាហត្ថករ បានជួយកៀរគរសិប្បករ ជាច្រើន។ ជំងឺរាតត្បាតកូវីដ ១៩ បានធ្វើឱ្យការប្រាស្រ័យទាក់ទង មានការលំបាក ដោយសារតែសិប្បករមួយចំនួនបានចាកចេញពី រោងជាងនៅក្នុងទីក្រុងរបស់ពួកគាត់ទៅទីជនបទវិញ ហើយអ្នកខ្លះ ទៀតធ្លាក់ខ្លួនឈឺ។ ដូច្នោះសារមន្ទីរ គឺពោរពេញទៅដោយរបស់របរ ហត្ថកម្មច្រើនចម្រុះ ដូចជាកម្រាលជើង កម្រាលជញ្ជាំង កម្រាលស្មៅ ម្តុល និងរបស់របរដែលធ្វើពីស្បែក រោមសត្វ ឬឈើ ក៏ដូចជាគ្រឿង អលង្ការចាស់ៗ បន្ទះក្តារល្អៗ ឧបករណ៍តន្ត្រី និងសម្លៀកបំពាក់។

គ្រូមកពីសាលារៀន និងថ្នាក់មត្តេយ្យ ក៏ដូចជាអ្នកសម្របសម្រួល ថ្នាក់ជាតិរបស់បណ្តាញសាលា ASPnet ក្នុងប្រទេសគៀរដីស្ថានបាន ចូលរួមក្នុងថ្ងៃបើកសម្ពោធជាផ្លូវការរបស់សារមន្ទីរផងដែរ។ មេរៀន ទីមួយអំពីប្រធានបទ “តើបេតិកភណ្ឌវប្បធម៌អរូបីជាអ្វី?” (សូមមើល ឯកសារទី ១ នៃកូនសៀវភៅទី ៨) ត្រូវបានបង្រៀន ដើម្បីពន្យល់ សិស្សអំពីគោលគំនិតនៅពីក្រោយសារមន្ទីរនេះ។ ក្រោមមក មេរៀន ជាបន្តបន្ទាប់ គឺផ្តោតលើការស្វែងរកបេតិកភណ្ឌរស់បានរៀបចំឡើង នៅក្នុងកន្លែងសិក្សាពិសេស។

តាមរយៈអត្ថប្រយោជន៍នៃការភ្ជាប់ទំនាក់ទំនងនៃការសិក្សាជាមួយ បេតិកភណ្ឌវប្បធម៌អរូបី និងការអប់រំពលរដ្ឋសាកល គ្រូបង្រៀន បានបង្កើតបណ្តាមេរៀនផ្តោតលើសារមន្ទីរ សម្រាប់សិស្សគ្រប់ថ្នាក់ ទាំងអស់រួមទាំងថ្នាក់មត្តេយ្យផងដែរ។ ការបញ្ចូលមេរៀនបេតិកភណ្ឌ វប្បធម៌រស់ទៅក្នុងថ្នាក់រៀនភាសា គឺមានភាពងាយស្រួលណាស់។ សិស្សអាចស្វែងយល់អំពីបេតិកភណ្ឌរស់តាមរយៈមេរៀន រួមទាំង ការអាន និងការអនុវត្ត។ ពួកគេសិក្សាអំពីពាក្យថ្មី និងពិចារណាអំពី បេតិកភណ្ឌរស់ដោយខ្លួនឯង ដោយពាក្យសម្តី និងជាលាយលក្ខណ៍ អក្សរ។ គ្រូបង្រៀនភាសា Kyrgyz បានផ្តោតទៅលើមេរៀន *អំពី* និង *ជាមួយ* ICH ដែលមានបញ្ចូលយ៉ាងសម្បូរបែបទៅក្នុងមាតិកា និង លើកកម្ពស់ការយល់ដឹងរបស់សិស្សអំពីមុខវិជ្ជានេះ។ ប្រសិនបើ អាចអនុវត្តបាន អ្នកអនុវត្តបេតិកភណ្ឌរស់បានបង្ហាញអំពីហត្ថកម្ម ឬទម្លាប់សាសនាជាក់លាក់របស់ពួកគេ។ សិស្សមួយចំនួន ត្រូវបាន ហៅឱ្យមកធ្វើបទបង្ហាញអំពីគម្រោងស្រាវជ្រាវ ICH ផ្ទាល់ខ្លួន នៅ ទីនោះជំនួសឱ្យថ្នាក់រៀនធម្មតា។

តាមរយៈសកម្មភាពសិក្សានៅសារមន្ទីរ សិស្សសាលា “Ilm” ប្រែក្លាយជាចាប់អារម្មណ៍ និងមានមោទនភាពចំពោះបេតិកភណ្ឌ វប្បធម៌។ សិស្សផ្តល់មតិយោបល់ថាបរិយាកាសនៅក្នុងសារមន្ទីរ បានលើកទឹកចិត្តពួកគេ “ឱ្យស្វែងយល់ស៊ីជម្រៅទៅក្នុងបេតិកភណ្ឌ វប្បធម៌អរូបី”។ ក្នុងនាមជាគ្រូស្ថាបនិក សង្ឃឹមថា សារមន្ទីរនឹងផ្តល់ នូវទីធ្លាសិក្សា ដែលគ្រូបង្រៀនអាចប្រើប្រាស់វិធីសាស្ត្រថ្មីៗ ហើយ

“សិស្សជាច្រើនមិនបានដឹងអំពីឈ្មោះ ICH មួយចំនួនជាភាសា Kyrgyz នោះទេ ដោយសារតែសិស្សមកពី ប្រទេសផ្សេងៗគ្នា ហើយពួកគេពុំសូវ ស្គាល់វប្បធម៌ Kyrgyz នោះទេ។ ពួកគេបានឃើញរបស់របរហត្ថកម្ម ជាលើកទីមួយ (ala kiyiz, for example) ហើយសួរសំណួរជាច្រើន និងមើលទៅគឺពួកគេមានអារម្មណ៍ ប្លែកៗ”

– Elmira Sarkulova, សិស្ស សាលា Educational Complex “Ilm”





សិស្សចង់ចូលរួមស៊ីជម្រៅក្នុងប្រធានបទនៃមេរៀននេះ។ បេតិកភណ្ឌអរូបីបានបញ្ចូលទៅក្នុងកន្លែងអប់រំ ដើម្បីជួយផ្តល់នូវការសិក្សាអំពីវប្បធម៌។

ដើម្បីបញ្ជាក់អំពីនិរន្តរភាពនៃគំនិតផ្តួចផ្តើមនេះ គ្រូបង្រៀនបានចែករំលែកមតិយោបល់វិជ្ជមានជាមួយនឹងគណៈគ្រប់គ្រងសាលារៀន និងបង្កើតកិច្ចតែងការបង្រៀនសម្រាប់មេរៀនភាសា ប្រវត្តិសាស្ត្រ តន្ត្រី និងវិទ្យាសាស្ត្រសង្គម និងសកម្មភាពដែលត្រូវធ្វើឡើងនៅក្នុងសារមន្ទីររហូតទាល់តែបញ្ចប់ឆ្នាំសិក្សាបច្ចុប្បន្ន និងចូលទៅឆ្នាំសិក្សាថ្មី។ ឧទាហរណ៍ មេរៀនតន្ត្រីទូទៅដែលប្រើប្រាស់ឧបករណ៍បុរាណ នឹងត្រូវប្រើប្រាស់ជាប្រយោជន៍សម្រាប់សម្មត្ថិយរបស់សារមន្ទីរ ហើយគ្រូ *toguz korgool* និងរៀបចំបង្កើតក្លឹបសិក្សាសម្រាប់ការបង្រៀន ការអនុវត្ត និងការរីករាយក្នុងការលេងអុកបុរាណ។

ការបង្កើតសារមន្ទីរបេតិកភណ្ឌរស់នេះ ទាមទារនូវការចំណាយពេលវេលា និងការខិតខំប្រឹងប្រែងពីភាគីពាក់ព័ន្ធជាច្រើន។ ការសហការ បានជួយសមាជិកក្រុមឱ្យជម្នះរាល់ឧបសគ្គទាំងនោះ តាមរយៈការរួមបញ្ចូលគ្នានូវការប្តេជ្ញាចិត្ត និងការខិតខំប្រឹងប្រែងដែលនាំទៅរកលទ្ធផលវិជ្ជមាន និងប្រកបដោយនិរន្តរភាពសម្រាប់សិស្ស គ្រូបង្រៀន អណាព្យាបាល និងសមាជិកសហគមន៍។ មេរៀននេះ បានដំណើរការទៅដោយរលូន ហើយកន្លែងសិក្សាក្រៅផ្លូវការបានជួយសិស្សឱ្យចូលរួមប្រកបដោយអត្ថន័យ និងប្រកបដោយភាពសកម្មទៅតាមមុខវិជ្ជាមេរៀន។ ហើយក៏បានពង្រឹងនូវការភ្ជាប់ទំនាក់ទំនងរវាងសាលារៀន និងគ្រួសារសិស្ស។ ការចង់បានរបស់សមាជិកសហគមន៍ ឱ្យចូលរួមនិងការជួយ បានផ្តល់ឱកាសសិស្សចូលរួមដោយផ្ទាល់ជាមួយនឹងអ្នកអនុវត្តបេតិកភណ្ឌអរូបី ក្នុងអំឡុងពេលមេរៀន និងអនុវត្ត។ គ្រូបង្រៀនបានធ្វើសេចក្តីព្រាងផែនការការងារដើម្បីពង្រីកវិសាលភាពសម្មត្ថិយ និងសកម្មភាពសារមន្ទីរ។ ទីធ្លានេះ បានក្លាយទៅជាទីកន្លែងសម្រាប់ការសន្ទនា និងលើកកម្ពស់ភាពស្ថិតស្ថាលក្នុងសង្គម និងផ្តល់នូវក្របខ័ណ្ឌសម្រាប់ការសហការនាពេលអនាគតផងដែរ។

បញ្ជីឈ្មោះអ្នកចូលរួមចំណែកក្នុងគម្រោង៖

ក្រុមការងារសហការថ្នាក់តំបន់

UNESCO Bangkok: Duong Bich Hanh, Hangying Li

ICHCAP: Weonmo Park; Min Jung Kim; Jinyoung Seo

APCEIU: Yangsook Lee

អ្នកជំនាញដឹកនាំ: Vanessa Achilles (2003 Convention accredited facilitator)

ក្រុមការងារសាកល្បង

ប្រទេសកម្ពុជា

ការិយាល័យយុណេស្កូប្រចាំទីក្រុងភ្នំពេញ៖ Masanori Nagaoka; Carole Idczak; Hong Makara; Lay Vutha

អង្គការសិល្បៈខ្មែរអមត (ដែកូអនុវត្ត)៖ Phloeun Prim; Marie Christine Uguen; Song Seng; Kong Vollak; Ket Senghuy

ក្រសួងវប្បធម៌ និងវិចិត្តសិល្បៈ៖ Siyonn Sophearith; Chey Chankethya

ក្រសួងអប់រំ យុវជន និងកីឡា៖ Mok Sarom; Ngor Penglong; Meas Chutema

អ្នកជំនាញ៖ Yun Khean; Proeung Chhieng; San Phalla; Hout Sithan; Chy Rotha

វិទ្យាស្ថានគរុកោសល្យរាជធានីភ្នំពេញ៖ Set Seng; Sam Chanphirun; Dork Chea; Hong Sovann; Kong Vollak; Sao Sovann; San Channthia; Norng Petresampiseth; Sambath Soksan; Ven Phatha; Mon Nevy; Chhim Sundalin; Mey Sophara

វិទ្យាស្ថានគរុកោសល្យខេត្តបាត់ដំបង៖ Bin Chhom; Ky Sokheng; Lam Bunmakara; Phou Sophal; Ok Peuv; Sem Savoeurn; Tim Chancheanith; Pheap Ratanak

សាលាអនុវត្តអូរែបកក្តម៖ Pom Solida; Oum Pisey

អនុវិទ្យាល័យអនុវត្តអូរែបកក្តម៖ Huot Sothy

អនុវិទ្យាល័យអនុវត្តបាត់ដំបង៖ Nong Sithan

អនុវិទ្យាល័យសោហ៊ី៖ Prak Sokhem

សាលាជំនាន់ថ្មី៖ Sam Kamsann; Men Solaneth; Vong Raveth

មន្ទីរអប់រំ យុវជន និងកីឡាខេត្តបាត់ដំបង៖ Yi Songky; Phok Rithea

សាធារណរដ្ឋកូរ៉េ

ICHCAP: Weonmo PARK; Min Jung KIM; Jinyoung SEO

អ្នកជំនាញ: Geon Soo HAN (សាកលវិទ្យាល័យ Kangwon); Dawon KIM (សាកលវិទ្យាល័យជាតិអប់រំ Gwangju); Seung Bum LIM (មជ្ឈមណ្ឌលបេតិកភណ្ឌអូប៊ីជាតិ); Yong-Goo KIM (រដ្ឋបាលបេតិកភណ្ឌអូប៊ី); Sang mee BAK (សាកលវិទ្យាល័យសិក្សាបរទេស Hankuk)

បឋមសិក្សា Geomsan: Ja Kyung KWON

បឋមសិក្សា Shingal: Ho Jeong KIM

បឋមសិក្សា Wolgok: Jeong YOON

អនុវិទ្យាល័យ Geunyoung: Eunkyung CHO

អនុវិទ្យាល័យ Osan: Myung Sook KIM

សហគមន៍: Yongil Jang

ប្រទេសកាហ្សាក់ស្ថាន

ការិយាល័យយូណេស្កូប្រចាំទីក្រុងអាណម៉ាទី: Aigul Khalafova

អ្នកជំនាញ: Saniya Bazheneyeva (2003 Convention facilitator)

Abdulla Rozybakiev Gymnasium No.153: Shavkat Umarov; Aida Askarova; Dilbar Aitakhunova; Gulminam Duganova; Gulzaryam Masimova

Gymnasium school No. 8: Ardak Smagulova; Lyazat Galiyeva; Alua Nurmukhayeva; Madina Nurakhanova

Dostar International School-Lyceum: Svetlana Kuntsevich; Julia Kim; Natalia Pigaleva; Larisa Ilyushkina; Gulmira Ismailova

សហគមន៍: Serzhan Bashirov

សាធារណរដ្ឋ Kyrgyz

ការិយាល័យយូណេស្កូប្រចាំទីក្រុងអាណម៉ាទី: Aigul Khalafova

អ្នកជំនាញ: Kamila Rashidova (2003 Convention accredited facilitator)

សាលា Educational Complex "Ilim" (UNESCO ASPnet School): Victoriya Borsheva; Elmira Sarkulova; T. Hudaiberdieva; N. Ermekbaeva; T. Kurmanova; Rano Abdukova; Artur Ahmetchin

អគារសាលាលេខ #95: Elena Glaubent; Bakytbek kyzy Aisezim; Nurzhamal Orozakunova; Nurgyz Aibekova

សាលាអន្តរជាតិ Harvard: Elza Beishekeeva; Saadat Zhaichibekova; Aizharkyn Kozhombardieva

បណ្តាញសាលា ASPnet យូណេស្កូ ក្នុងប្រទេសកាហ្សាក់ស្ថាន: Guldzhamal Esenalieva; Gulnara Ibragimova

គណៈកម្មាធិការជាតិនៃសាធារណរដ្ឋ Kyrgyz សម្រាប់អង្គការយូណេស្កូ: Sabira Soltongeldieva

នេប៉ាល់

ការិយាល័យអង្គការយូណេស្កូប្រចាំទីក្រុង Kathmandu៖ Balaram Timalcina; Prativa Shrestha; Neerana Shakya; Nipuna Shrestha

Srijanalaya (វិទ្យាស្ថាន)៖ Sharareh Bajracharya; Manantuna Jyapoo; Subima Shrestha, Sanjeev Maharjan; Sushma Maharjan; Rumi Maharjan

អនុវិទ្យាល័យ Janasewa (Kirtipur)៖ Devraj Maharjan; Mandira Gurung; Amita Dangol; Pabitra Shakya

អនុវិទ្យាល័យ Mangal (Panga, Kirtipur)៖ Loklal Maharjan; Sabitree Maharjan; Dilip Kumar Maharjan; Sumitra Maharjan

អនុវិទ្យាល័យ Shree Ganesh (Budhanilkantha)៖ Mim Kaji Shrestha; Prakash Dhakal; Dharmakala Bhurtel; Badri Bahadur Tamang

អនុវិទ្យាល័យ Shree Naulin (Budhanilkantha)៖ Bishnu Kaji Shrestha; Hira Lal Budha; Jaya Kumar Shrestha; Samjhana Dhungel

អ្នកសម្របសម្រួលព័ត៌មានក្រុង៖ Dharma Raj Dangol; Indra Prasad Dahal

បុគ្គលធនធានសហគមន៍៖ Prayag Man Pradhan; Shree Krishna Maharjan; Asmita Theeng; Bishnu Bahadur Shrestha; Rupendra Maharjan; Ram Krishna Duwal; Ram Krishna Maharjan; Gautam Maharjan; Purna Bahadur Tamang; Nanda Kumari Maharjan; Nirmala Theeng; Hira Bahadur Maharjan; Temai Tamang; Prem Lopchan; Toksani Lama; Sonam Singi Lama; Santa Bhai Shrestha

ប្រទេសថៃ

UNESCO Bangkok៖ Montakarn Suvanatap Kittipaisalsilp

អ្នកជំនាញ៖ Linina Phuttitan (អនុសញ្ញាឆ្នាំ២០០៣ ផ្តល់ជូនដោយអ្នកសម្របសម្រួល); Athapol Anunthavorasakul (សាកលវិទ្យាល័យ Chulalongkorn)

សាលាសាកល្បង៖ Ban Mae Ngon Khi Lek; Baan Sala; Mae Ai Witayakom; Ton Kaew Phadung Pittayalai; សាលា Wat Ketkaram

អាជ្ញាធរក្នុងស្រុក និងអ្នកសម្របសម្រួល៖ ស្ថាប័នរដ្ឋបាលខេត្ត Chiang Mai (CMPAO); សាលាក្រុង Chiang Mai; វិទ្យាស្ថានស្រាវជ្រាវសង្គម, សាកលវិទ្យាល័យ Chiang Mai

សហគមន៍៖ ភូមិ Phra Chao Nang Kon; ក្រុមជនជាតិដើម Tai Yai នៅភូមិ Pang Khwai; ភូមិ Ban Thawai Craft; សហគមន៍ Wat Ketkaram; សហគមន៍ Amphoe Mae Ai

យើងក៏សូមថ្លែងអំណរគុណចំពោះការគាំទ្ររបស់អ្នកជំនាញ និងសហការី៖ Kristy Bang; Farial Khan; Aditi Pathak; Maite Zeisser; Susanne Schnuttgen; Jihong Lee; Yunjeong Lee; Rahul Goswami; Waraporn Onnom; Korapat Praputum; Sirisak Chaiyasook; Santibhap Ussavasodhi

Front cover:	© UNESCO Bangkok/Gang of the Unicorn Co., Ltd.	Page 70:	© michel arnault/Shutterstock.com*
Page 10-11:	© Nischal Thapa	Page 71:	© UNESCO/Islamabad (The Citizens Archive of Pakistan)
Page 13:	© UNESCO Bangkok/Gang of the Unicorn Co., Ltd.	Page 72:	© ICHCAP
Page 14:	© Linina Phuttitarn	Page 73 (top & bottom):	© Linina Phuttitarn
Page 15:	© Cheon Youngtaek/ICHCAP	Page 74:	© Devraj Maharjan
Page 16 (top):	© Rustem Nuryyev/Shutterstock.com*	Page 75 (top):	© Saniya Bazhenyeva
Page 16 (2nd):	© KETSIRI YINDEE/Shutterstock.com*	Page 75 (right middle):	© Linina Phuttitarn
Page 16 (3rd):	© Saniya Bazhenyeva	Page 75 (bottom):	© UNESCO Bangkok/Gang of the Unicorn Co., Ltd.
Page 16 (4th):	© Pabitra Shakya	Page 76:	© Odua Images/Shutterstock.com*
Page 16 (5th):	© Puangphet Meema	Page 77:	© Pabitra Shakya
Page 17:	© Odua Images/Shutterstock.com*	Page 78 (top):	© Kamila Kenzhetaeva
Page 18 (left):	© Kamila Kenzhetaeva	Page 78 (bottom):	© UNESCO Bangkok/Gang of the Unicorn Co., Ltd.
Page 18 (right):	© Cheon Youngtaek/ICHCAP	Page 79:	© Linina Phuttitarn
Page 19:	© Yernar Almabek/Shutterstock.com*	Page 80:	© UNESCO Bangkok/Gang of the Unicorn Co., Ltd.
Page 20-21:	© Cheon Youngtaek/ICHCAP	Page 82:	© Linina Phuttitarn
Page 23:	© UNESCO Bangkok/Gang of the Unicorn Co., Ltd.	Page 84 (top):	© UNESCO Bangkok/Gang of the Unicorn Co., Ltd.
Page 24:	© ICHCAP	Page 84 (bottom):	© Kamila Kenzhetaeva
Page 25:	© KET Senghuy	Page 87 (top & bottom):	© UNESCO Bangkok/Gang of the Unicorn Co., Ltd.
Page 26 (right & left):	© Kamila Kenzhetaeva	Page 88:	© Cheon Youngtaek/ICHCAP
Page 27:	© Linina Phuttitarn	Page 89 (top):	© Cheon Youngtaek/ICHCAP
Page 28 (left):	© Kamila Kenzhetaeva	Page 89 (bottom):	© TZIDO SUN/Shutterstock.com*
Page 28 (bottom):	© UNESCO Bangkok/Gang of the Unicorn Co., Ltd.	Page 90 (top):	© Puangphet Meema
Page 29 (top):	© Cheon Youngtaek/ICHCAP	Page 90 (bottom):	© Cheon Youngtaek/ICHCAP
Page 29 (bottom):	© Nungning20/Shutterstock.com*	Page 91:	© Devraj Maharjan
Page 30:	© Saniya Bazhenyeva	Page 92:	© Sharareh Bajracharya
Page 31 (top & bottom):	© Nischal Thapa	Page 93 (top & bottom):	© Saniya Bazhenyeva
Page 32 (top):	© Nischal Thapa	Page 94 (top):	© Nischal Thapa
Page 32 (bottom):	© Sabitree Maharjan	Page 94 (bottom):	© UNESCO Islamabad
Page 33 (top & bottom):	© Pabitra Shakya	Page 95:	© UNESCO Islamabad
Page 34:	© Kamila Kenzhetaeva	Page 96:	© UNESCO Islamabad/Karachi Biennale Trust
Page 35 (top):	© Kamila Kenzhetaeva	Page 97:	© Nischal Thapa
Page 35 (bottom):	© Saniya Bazhenyeva	Page 98:	© UNESCO Bangkok/Gang of the Unicorn Co., Ltd.
Page 36:	© Nischal Thapa	Page 99 (top & bottom):	© Saniya Bazhenyeva
Page 37 (right & left):	© Kamila Kenzhetaeva	Page 100:	© Cheon Youngtaek/ICHCAP
Page 38 (top):	© Cheon Youngtaek/ICHCAP	Page 101:	© UNESCO Islamabad
Page 38 (bottom):	© Punnee Seeyarb	Page 103:	© Nischal Thapa
Page 39:	© UNESCO/Islamabad (The Citizens Archive of Pakistan)	Page 105:	© Cheon Youngtaek/ICHCAP
Page 40-41:	© Amita Dangol	Page 106:	© Manantuna Jyapoo
Page 43:	© UNESCO Bangkok/Gang of the Unicorn Co., Ltd.	Page 107 (top):	© Nischal Thapa
Page 44:	© UNESCO/Islamabad (The Citizens Archive of Pakistan)	Page 107 (bottom):	© UNESCO Bangkok/Gang of the Unicorn Co., Ltd.
Page 46:	© Odua Images/Shutterstock.com*	Page 108:	© Nischal Thapa
Page 50 (top):	© Cheon Youngtaek/ICHCAP	Page 109:	© Sushma Maharjan
Page 50 (bottom):	© UNESCO Bangkok/Gang of the Unicorn Co., Ltd.	Page 111:	© UNESCO Islamabad/Karachi Biennale Trust
Page 51:	© ICHCAP	Page 112 (top):	© UNESCO Bangkok/Gang of the Unicorn Co., Ltd.
Page 52:	© Cheon Youngtaek/ICHCAP	Page 112 (bottom):	© Cheon Youngtaek/ICHCAP
Page 54:	© BonNontawat/Shutterstock.com*	Page 113 (top & bottom):	© Linina Phuttitarn
Page 55 (left):	© UNESCO Islamabad/Karachi Biennale Trust	Page 114-115:	© Nischal Thapa
Page 55 (right):	© UNESCO Islamabad	Page 117:	© UNESCO Bangkok/Gang of the Unicorn Co., Ltd.
Page 56:	© Cheon Youngtaek/ICHCAP	Page 118 (top & bottom):	© UNESCO Bangkok/Gang of the Unicorn Co., Ltd.
Page 59:	© UNESCO/Islamabad (The Citizens Archive of Pakistan)	Page 119 (top & bottom):	© Linina Phuttitarn
Page 60:	© UNESCO/Islamabad (The Citizens Archive of Pakistan)	Page 120 (top):	© acarapi/Shutterstock.com*
Page 61:	© UNESCO Islamabad	Page 120 (bottom):	© Odua Images/Shutterstock.com*
Page 63:	© UNESCO Bangkok/Gang of the Unicorn Co., Ltd.	Page 121 (top):	© Manantuna Jyapoo
Page 65:	© Saniya Bazhenyeva	Page 121 (2nd):	© Nischal Thapa
Page 66 (top):	© Sergey Malkov/Shutterstock.com*	Page 121 (3rd):	© Nischal Thapa
Page 66 (middle):	© Nischal Thapa	Page 121 (bottom) :	© Pabitra Shakya
Page 66 (bottom):	© Cheon Youngtaek/ICHCAP	Page 122:	© UNESCO Islamabad
Page 67:	© UNESCO Islamabad	Page 123:	© UNESCO Islamabad/Karachi Biennale Trust
Page 68:	© Saniya Bazhenyeva	Page 125:	© UNESCO Bangkok/Gang of the Unicorn Co., Ltd.

Page 126 (top): © Kamila Kenzhetaeva
 Page 126 (bottom): © UNESCO Bangkok/Gang of the Unicorn Co., Ltd.
 Page 127: © Nischal Thapa
 Page 128: © Mandira Gurung
 Page 129: © thirawatana phaisalratana/Shutterstock.com*
 Page 130 (top): © Saniya Bazheneyeva
 Page 130 (bottom): © UNESCO/Islamabad (Department of Archeology and Museums Islamabad)
 Page 131: © UNESCO/Islamabad (Department of Archeology and Museums Islamabad)
 Page 132-133: © Cheon Youngtaek/ICHCAP
 Page 135: © UNESCO Bangkok/Gang of the Unicorn Co., Ltd.
 Page 136: © Linina Phuttitarn
 Page 137: © Linina Phuttitarn
 Page 138: © Torychemistry/Shutterstock.com*
 Page 140-141: © UNESCO/Islamabad (the Citizen Archives Pakistan)
 Page 143: © UNESCO Bangkok/Gang of the Unicorn Co., Ltd.
 Page 174: © Saniya Bazheneyeva
 Page 181: © Nischal Thapa
 Page 185: © Cheon Youngtaek/ICHCAP
 Page 188: © Cheon Youngtaek/ICHCAP
 Page 193 (left & right): © Nischal Thapa
 Page 201: © hijodepongol/Shutterstock.com*
 Page 202: © UNESCO/Islamabad (the Citizen Archives Pakistan)
 Page 203: © Manantuna Jyapoo
 Page 224-225: © Nischal Thapa
 Page 228: © Nischal Thapa
 Page 229: © Pabitra Shakya
 Page 230: © Manantuna Jyapoo
 Page 231 (top left): © Puangphet Meema
 Page 231 (bottom left): © Puangphet Meema
 Page 231 (right): © Linina Phuttitarn
 Page 233 (top): © Puangphet Meema
 Page 233 (middle): © Puangphet Meema
 Page 233 (bottom): © UNESCO Bangkok/Gang of the Unicorn Co., Ltd.
 Page 234 (top): © Puangphet Meema
 Page 234 (middle): © Puangphet Meema
 Page 234 (bottom): © Puangphet Meema
 Page 236 (top): © Saniya Bazheneyeva
 Page 236 (middle): © Saniya Bazheneyeva
 Page 236 (bottom): © Saniya Bazheneyeva
 Page 236: © UNESCO Bangkok/Gang of the Unicorn Co., Ltd.
 Page 237: © Saniya Bazheneyeva
 Page 238: © Saniya Bazheneyeva
 Page 239: © Saniya Bazheneyeva
 Page 240: © Saniya Bazheneyeva
 Page 241 (left & right): © Cheon Youngtaek/ICHCAP
 Page 242 (top & bottom): © Cheon Youngtaek/ICHCAP
 Page 243: © Cheon Youngtaek/ICHCAP
 Page 244 (top & bottom): © Cheon Youngtaek/ICHCAP
 Page 245 (left & right): © Kamila Kenzhetaeva
 Page 246: © Kamila Kenzhetaeva
 Page 247 (top & bottom): © Kamila Kenzhetaeva
 Page 248 (left & right): © Kamila Kenzhetaeva

ការបញ្ចូលបេតិកភណ្ឌរស់

ទៅក្នុងការសិក្សានៅអាស៊ីប៉ាស៊ីហ្វិក

សៀវភៅណែនាំ

ការសិក្សាអំពីបេតិកភណ្ឌរស់អាចផ្តល់នូវអត្ថប្រយោជន៍ជាច្រើនដល់សិស្ស គ្រូបង្រៀន និង ដើម្បីការពារនានាការនៃវប្បធម៌របស់មនុស្សជាតិ។ សូមអនុវត្តតាមសៀវភៅនេះ ដើម្បីទទួលបានសមត្ថភាព ឯកសារ និងវិធីសាស្ត្រ ដើម្បីសម្រេចឱ្យបាននូវការបង្រៀនបេតិកភណ្ឌរស់នៅក្នុងថ្នាក់រៀន។ សៀវភៅនេះ ត្រូវបានតាក់តែងឡើងមិនត្រឹមតែសម្រាប់គ្រូបង្រៀនប៉ុណ្ណោះទេ តែថែមទាំងសម្រាប់ឪពុកម្តាយ និងប្រជាជនក្នុងសហគមន៍ អ្នកគ្រប់គ្រងសាលា និងអ្នកបង្កើតគោលនយោបាយអប់រំផងដែរ។ សៀវភៅរួមមានឯកសារជាច្រើនប្រភេទដូចជា រូបគំនូរដ៏រស់រវើក អំពីការបង្កើនការយល់ដឹង គោលការណ៍ណែនាំជាដំហានៗ កម្មវិធីសិក្សាតាមអនឡាញ ករណីសិក្សា ឧទាហរណ៍ និងធនធានសម្រាប់ការជំរុញទឹកចិត្ត និងការកសាងចំណេះដឹង។

